NEDERLAND'S ADELSBOEK

N.V. UITGEVERIJ
W.P. VAN STOCKUM & ZOON

Nederland's Adelsboek 1960

53E JAARGANG

Met portretten van:

C. J. baron van Asbeck
Mr. J. C. baron Baud
Douairière Jhr. Mr. H. Laman Trip -de Beaufort
Mr. A. W. C. baron Bentinck van Schoonheten

N.V. UITGEVERIJ W.P. VAN STOCKUM & ZOON
's-Gravenhage

Redactie

W. F. del Campo Hartman, hoofdredacteur, Hanedoesstraat 1, 's-Gravenhage.
Jhr. Mr. Dr. B. R. C. M. de Roy van Zuidewijn.
Prof. Dr. J. Ph. de Monté ver Loren.
M. Thierry de Bye Dólleman.
Secretariaat: Centraal Bureau voor Genealogie, Nassaulaan 18, 's-Gravenhage.

Correspondentie over algemene zaken te richten aan de hoofdredacteur W. F. del Campo Hartman, Hanedoesstraat 1, 's-Gravenhage.

Opgaven ter aanvulling van gepubliceerde genealogieën te adresseren aan het redactiesecretariaat, Nassaulaan 18, 's-Gravenhage.

Het auteursrecht van de inhoud van dit werk is verzekerd overeenkomstig de wet.

VOORWOORD

Met deze 53e jaargang van Nederland's Adelsboek beginnen wij een nieuwe état-présent-serie, welke, wat de wijze van bewerking betreft, vrijwel niet zal afwijken van die, gevolgd in de verleden jaar afgesloten serie. De punten achter alle samentrekkingen zijn, overeenkomstig de nieuwste spellingsregels van het Ministerie van Onderwijs, Kunsten en Wetenschappen, in ere hersteld, terwijl de namen der maanden met een kleine letter aanvangen.

Zoals wij in ons Voorwoord tot de 52e jaargang toezegden, zijn de in de „Inleiding" tot de verschillende artikelen vermelde gegevens betreffende de adeldom der behandelde geslachten vergeleken met de bij de Hoge Raad van Adel aanwezige bewijsstukken en zijn de nodig geoordeelde wijzigingen aangebracht.

In deze 53e jaargang zijn opgenomen de états-présents van de 63 geslachten, wier namen beginnen met de letters A t/m C; zij werden het laatst behandeld in jaargang 1954.

Bij de bewerking van het artikel Cornets de Groot bleek ons, dat Jhr. L. H. Cornets de Groot reeds op 14 juni 1954 overleden was. Met hem is de geadelde tak van dit geslacht in mannelijke lijn uitgestorven, hetgeen wij dus eerst in deze jaargang hebben kunnen vermelden. Van het uitsterven van andere in deze jaargang behandelde geslachten behoeven wij gelukkig geen melding te maken. Door de grote verspreiding van de leden van de Nederlandse adel over de gehele aarde, wordt het in sommige gevallen steeds moeilijker te bepalen of een geslacht al dan niet uitgestorven is.

In de lijst van portretten, voorkomende in de jaargangen 1903-1959, welke wij opnamen op blz. 417-427 van de 52e jaargang, zijn helaas enkele portretten onvermeld gebleven; een opgave hiervan treft men aan op blz. 475/6 van de onderhavige jaargang. Het ligt in ons voornemen weder een complete lijst te publiceren in het laatste deel van de serie welke thans een aanvang heeft genomen.

Wij prijzen ons gelukkig, dat wij aan ons voornemen om, wanneer de gelegenheid zich daartoe voordoet, ook een of meer portretten op te nemen van vrouwelijke leden van de Nederlandse adel, reeds dit jaar uitvoering hebben kunnen geven. De bekende schrijfster, douairière Jhr. Mr. H. Laman Trip - de Beaufort, was zo vriendelijk gevolg te geven aan ons verzoek haar portret voor opname in deze jaargang beschikbaar te stellen.

Wij willen dit Voorwoord niet beëindigen zonder, tot ons leedwezen, melding te maken van het overlijden op 24 december 1959 te Hoenderlo van Mr. E. B. F. F. baron Wittert van Hoogland, heer van Hoogland en Emiclaer, de laatst overgeblevene van de initiatiefnemers tot onze uitgave. Hoewel de Heer Wittert van Hoogland na de tweede wereldoorlog generlei contacten meer met de Redactie onderhield, past het ons met grote dankbaarheid te gedenken al hetgeen hij gedurende een lange reeks van jaren voor Nederland's Adelsboek heeft gedaan.

Voor de steun, welke wij ook dit jaar weer, gevraagd of ongevraagd van velen mochten ontvangen, zijn wij uitermate erkentelijk.

's-Gravenhage, april 1960. DE REDACTIE

HET KONINKLIJK HUIS

I. **Willem** 1 Frederik Prins van Oranje Nassau, geb. h. ten Bosch 24 aug. 1772, Souverein Vorst, daarna Koning der Nederlanden, Groothertog van Luxemburg, deed afstand van de troon 7 okt. 1840, † Berlijn 12 dec. 1843, tr. le ald. 1 okt. 1791 Friederike Louise **Wilhelmine** Prinses van Pruisen, geb. Berlijn 18 nov. 1774, † 's-Gravenhage 12 okt. 1837, dr. van Friedrich Wilhelm 11 Koning van Pruisen en Friederike Louise Prinses van Hessen-Darmstadt; tr. 2e (morganatisch) Berlijn 17 febr. 1841 **Henriëtta** Adriana Ludovica Flora Gravin d'Oultremont de Wégimont, geb. Maastricht 28 febr. 1792, † k. Rahe bij Aken 26 okt. 1864, dr. van Graaf Ferdinand Louis François Michel en Johanna Susanna Hartsinck.

II. **Willem** II Frederik George Lodewijk Koning der Nederlanden, Prins van Oranje Nassau, Groothertog van Luxemburg, geb. 's-Gravenhage 6 dec. 1792, † Tilburg 17 maart 1849, tr. St. Petersburg 9/21 febr. 1816 Anna **Pavlovna** Grootvorstin van Rusland, geb. ald. 7/18 jan. 1795, † 's-Gravenhage 1 maart 1865, dr. van Pawel 1 Pjotrovitsch Keizer van Rusland en Sophie Dorothea Auguste Louise (Marja Fjodorovna) Hertogin van Wurtemberg.

III. **Willem** III Alexander Paul Frederik Lodewijk Koning der Nederlanden, Prins van Oranje Nassau, Groothertog van Luxemburg, geb. Brussel 19 febr. 1817, † het Loo 23 nov. 1890, tr. le Stuttgart 18 juni 1839 **Sophie** Friederike Mathilde Prinses van Wurtemberg, geb. ald. 17 juni 1818, † h. ten Bosch 3 juni 1877, dr. van Friedrich Wilhelm 1 Karl Koning van Wurtemberg en Jekaterina

Pavlovna Grootvorstin van Rusland; tr. 2e Arolsen 7 jan. 1879 Adelheid **Emma** Wilhelmine Therese Prinses van Waldeck en Pyrmont, geb. Arolsen 2 aug. 1858, Koningin-Regentes 1890—'98, † 's-Gravenhage 20 maart 1934, dr. van Georg Viktor Vorst van Waldeck en Pyrmont en Helene Wilhelmine Henriette Pauline Marianne Prinses van Nassau.

Uit het eerste huwelijk:

1. **Willem** Nicolaas Alexander Frederik Karel Hendrik Prins van Oranje, Prins der Nederlanden, Prins van Oranje Nassau, geb. 's-Gravenhage 4 sept. 1840, † Parijs 11 juni 1879.

2. Willem Frederik **Maurits** Alexander Hendrik Karel Prins der Nederlanden, Prins van Oranje Nassau, geb. 's-Gravenhage 15 sept. 1843, † ald. 4 juni 1850.

3. Willem **Alexander** Karel Hendrik Frederik Prins der Nederlanden, Prins van Oranje Nassau, Prins van Oranje (sinds 11 juni 1879), geb. 's-Gravenhage 25 aug. 1851, † ald. 21 juni 1884.

Uit het tweede huwelijk:

4. Wilhelmina Helena Pauhna Maria, volgt IV.

IV. **Wilhelmina** Helena Pauhna Maria Koningin der Nederlanden, deed afstand van de troon 4 sept. 1948, Prinses der Nederlanden, Prinses van Oranje Nassau, geb. 's-Gravenhage 31 aug. 1880, tr. ald. 7 febr. 1901 **Hendrik** Wladimir Albrecht Ernst Hertog van Mecklenburg, Prins der Nederlanden, geb. Schwerin 19 april 1876, † 's-Gravenhage 3 juli 1934, zn. van Friedrich Franz 11 Groothertog van Mecklenburg en Marie Carohne Auguste Prinses van Schwarzburg-Rudolstadt.

Uit dit huwelijk:

Juliana Louise Emma Marie **Wilhelmina,** volgt V.

V. **Juliana** Louise Emma Marie **Wilhelmina** Koningin der Nederlanden, Prinses van Oranje Nassau, Hertogin van Mecklenburg, geb. **'s-Gravenhage** 30 april 1909, tr. **ald.** 7 jan. 1937 **Bernhard** Leopold Frederik **Everhard Julius** Coert Karel **Godfried** Pieter Prins van Lippe **Biesterfeld**, Prins der Nederlanden, geb. Jena 29 juni 1911, zn. van Bernhard Kasimir Friedrich Gustav Heinrich **Wilhelm** Eduard Prins van Lippe en **Armgard** Kunigunde Alharda Agnes Oda von Cramm, Prinses van Lippe Biesterfeld.

Uit dit huwelijk:

1. **Beatrix** Wilhelmina **Armgard** Prinses der Nederlanden, Prinses van Oranje Nassau, Prinses van Lippe Biesterfeld, geb. Soestdijk 31 jan. 1938.

2. Irene Emma Elisabeth Prinses der Nederlanden, Prinses van Oranje Nassau, Prinses van Lippe Biesterfeld, geb. Soestdijk **5** aug. 1939.

3. **Margriet Francisca** Prinses der Nederlanden, Prinses van Oranje Nassau, Prinses van Lippe Biesterfeld, geb. Ottawa 19 jan. 1943.

4. Maria Christina **[Marijke]** Prinses der Nederlanden, Prinses van Oranje Nassau, Prinses van Lippe Biesterfeld, geb. Soestdijk 18 febr. 1947.

HOGE RAAD VAN ADEL

Voorzitter

Jhr. Dr. D. P. M. Graswinckel (Lid 1 dec. 1954, Voorzitter 1 juni 1956).

Leden

J. J. G. baron van Voorst tot Voorst (28 febr. 1947).
Jhr. Mr. M. A. Beelaerts van Blokland (1 juni 1956).
Mr. G. C. D. baron van Hardenbroek (24 nov. 1956).
Jhr. Mr. C. C. van Valkenburg (6 april 1957).

Secretaris

Jhr. Mr. H. E. van Weede (1 jan. 1957).
Secretarie: Zeestraat 71*b*, 's-Gravenhage.

Ingevolge artikel XX van de Instructie voor de Hoge Raad van Adel, vastgesteld bij het besluit van de Souvereine Vorst van 24 juni 1814, nr. 10, zijn zij, die tot de Nederlandse adel behoren, verplicht en gehouden ter kennis van de **Hoge Raad** van **Adel** te brengen de geboorten, huwelijken en sterfgevallen, in hun geslacht voorgevallen.

Vereist wordt toezending van volledige afschriften van acten van de Burgerlijke Stand. Deze afschriften zijn vrij van zegel ingevolge artikel 32, lid 1, 6" van de Zegelwet 1917 en worden gedeponeerd in het Archief van de Hoge Raad van Adel.

RIDDERLIJKE DUITSCHE ORDE BALIJE VAN UTRECHT

Landcommandeur

Mr. B. F. baron van Verschuer (1959).

Coadjutor

H. J. baron van Nagell (1959).

Commandeurs

Dieren : C. A. R. W. G. A. graaf van Aldenburg Bentinck (1959).
Maasland : H. J. baron van Nagell (1959).
Tiel: G. A. H. J. graaf van Aldenburg Bentinck (1959).
Rhenen : W. J. S. A. baron van Nagell (1959).
Leiden en Katwijk : J. H. E. baron van Nagell (1959).
Schoten : E. F. baron van Haersolte (1959).
Doesburg : J. V. R. R. graaf van Aldenburg Bentinck (1959).
Sckelluinen: Mr. W. C. graaf van Rechteren Limpurg (1959).
Middelburg: K. W. baron van Pallandt (1959).
Schoonhoven: Mr. C. W. A. baron van Haersolte (1959).

Kapittel-Ridders

Eerste: A. R. Z. graaf van Rechteren Limpurg (1959).
Tweede: P. A. baron van der Borch tot Verwolde (1960).

Ridders-Expectanten

Mr. W. baron van Heeckeren van Kell
Mr. F. C. A. baron van Pallandt
A. S. H. graaf van Rechteren Limpurg
Mr. A. baron van Harinxma thoe Slooten
Jhr. Mr. H. E. van Weede
Jhr. Mr. R. E. W. van Weede
Mr. G. C. D. baron van Hardenbroek

Edel-Expectanten

A. R. E. L. graaf van Rechteren Limpurg
J. A. baron de Smeth
Jhr. J. D. C. van Weede
J. C. baron van Tuyll van Serooskerken
E. J. baron van Tuyll van Serooskerken

Secretaris

Mr. F. J. W. Fabius (1943), Hofpoort 4, Utrecht.

Rentmeester-Generaal

Jhr. Mr. W. H. de Beaufort (1959).

TOELATING

Inschrijving in het register van edel-expectanten kan na verkregen gunstig advies van de Hoge Raad van Adel inzake de na te noemen eisen van adeldom en met goedkeuring van het Kapittel verleend worden aan mannelijke Nederlanders van protestant-christelijken huize, die in het bezit zijn van vier adellijke kwartieren en wier beide

ouders behoren tot geslachten wier adeldom teruggaat tot vóór 1795. De in dit register ingeschreven edel-expectanten worden beschouwd als aspirant-leden van de Orde, betekenende deze status echter niet het recht om te zijner tijd als lid in de Orde te worden opgenomen.

Een meerderjarige edel-expectant van onberispelijk gedrag, lidmaat zijnde van een protestant-christelijk kerkgenootschap, kan met goedkeuring van het Kapittel, na verkregen agreatie van de Koning, als ridder-expectant in de Orde worden opgenomen.

SOWEREINE EN MILITAIRE ORDE VAN MALTA AFDELING NEDERLAND

Ere-Dame Grootkruis

H. K. H. Prinses Wilhelmina der Nederlanden (1911).

Ere-Baljuw Grootkruis

Z. K. H. Bernhard Prins der Nederlanden, Prins van Lippe Biesterfeld (1949).

Z. Th. J. F. baron van Dorth tot Medler (1943), *Ere-Voorzitter* (1953).

Mr. E. H. J. baron van Voorst tot Voorst (1952).

Ir. J. B. G. M. ridder de van der Schueren (1952).

Mr. E. L. M. H. baron Speyart van Woerden (1953).

Magistraal Grootkruis

Mgr. Dr. B. J. Alfrink, Aartsbisschop van Utrecht (1955).

Kapittel

Mr. E. H. J. baron van Voorst tot Voorst, (1953).
Mr. E. L. M. H. baron Speyart van Woerden, *Coadjutor-Schatmeester (1953).*
Mr. H. L. F. M. baron van Hövell van Wezeveld en Westerflier, de Lind 18, Oisterwijk, ***Kanselier (1959).***
E. A. J. M. baron van Voorst tot Voorst, ***Werkmeester*** (1949).
Jhr. R. M. J. F. L. van Grotenhuis van Onstein, Eerste ***Kapittel-Ridder (1949).***
Dr. S. F. C. A. M. baron van Wijnbergen, ***Tweede*** *Kapittel-Ridder (1953).*
Jhr. Mr. L. M. E. von Fisenne, ***Derde*** *Kapittel-Ridder* (1959).

Capelhmi conventuales „ad honorem"

Mgr. Dr. A. C. Ramselaar (1948).
Mgr. Dr. J. W. L. Damen (1952).

Ere- en Devotie-Ridders

Jhr. A. M. H. E. van Aefferden
Jhr. L. E. D. S. von Bönninghausen tot Heriukhave
Jhr. Mr. Dr. L. E. M. von Bönninghausen tot Herinkhave
Mr. R. E. baron van Dorth tot Medler
Z. L. A. baron van Dorth tot Medler
Z. Th. J. F. baron van Dorth tot Medler
Jhr. Mr. L. M. E. von Fisenne
Jhr. P. M. E. von Fisenne
Jhr. R. M. J. F. L. van Grotenhuis van Onstein
Jhr. T. W. M. van Grotenhuis van Onstein

Jhr. H. F. F. von Heyden
Mr. A. M. J. baron van Hövell van Westervlier en Weezeveld
Ir. C. C. M. baron van Hövell tot Westerfher
C. F. M. baron van Hövell tot Westerflier
Mr. F. J. baron van Hövell van Westervlier en Weezeveld
Mr. H. L. F. M. baron van Hövell van Wezeveld en Westerflier
R. D. 0. baron van Hövell tot Westerflier
W. J. F. M. baron van Hugenpoth tot Aerdt
Dr. C. A. C. A. M. baron van Lamsweerde
Dr. F. H. M. baron van Lamsweerde
H. C. J. A. baron van Lamsweerde
F. R. W. H. M. J. graaf de Marchant et d'Ansembourg
C. A. A. M. F. A. graaf von Oberndorff
Ir. J. A. H. J. G. baron van Oldeneel tot Oldenzeel
W. C. E. K. J. G. baron van Oldeneel tot Oldenzeel
Jhr. Mr. Th. K. M. J. van Sasse van Ysselt
H. F. M. baron Schimmelpenninck van der Oye
Ir. J. B. G. M. ridder de van der Schueren
L. B. A. J. M. ridder de van der Schueren
Mr. D. H. M. baron Speyart van Woerden
Mr. E. L. M. H. baron Speyart van Woerden
E. L. W. R. baron Speyart van Woerden
Mr. J. C. P. baron Speyart van Woerden
Mr. A. E. baron van Voorst tot Voorst
A. E. M. baron van Voorst tot Voorst
C. E. W. baron van Voorst tot Voorst
E. A. J. M. baron van Voorst tot Voorst
Mr. E. H. J. baron van Voorst tot Voorst
Mr. E. Th. M. baron van Voorst tot Voorst

Mr. F. J. G. baron van Voorst tot Voorst
Mr. G. R. baron van Voorst tot Voorst
H. F. M. baron van Voorst tot Voorst
J. J. G. baron van Voorst tot Voorst
R. P. M. baron van Voorst tot Voorst
Mr. S. G. M. baron van Voorst tot Voorst
Mr. S. J. J. baron van Voorst tot Voorst
J. M. H. F. J. baron de Weichs de Wenne
Jhr. 0. A. E. E. L. Wittert van Hoogland
Jhr. Mr. R. W. C. G. A. Wittert van Hoogland
Dr. S. F. C. A. M. baron van Wijnbergen
Prof. Mr. S. F. L. baron van Wijnbergen

Ere-Dames

A. M. M. A. J. L. A. H. gravin Wolff Mettemich zur Gracht ▪ Gräfin von Schall-Riaucour (1920).
M. C. A. barones van Hövell tot Westerflier ▪ barones Schimmelpenninck van der Oye (1920).

TOELATING

voor meer dan 25-jarige Nederlanders, die de R.-K. godsdienst metterdaad belijden, ingeschreven bij de Hoge Raad van Adel in de filiatieregisters en in mannelijke lijn afstammende van een stamvader, die vóór 150 jaar tot de adel behoorde en onbesmet met bastaardij; tenslotte moeten de huwelijken der voorvaderen in de laatste 150 jaar gesloten en de levensomstandigheden van dien aard zijn, dat zij waardig zijn, om in de orde te worden opgenomen.

JOHANNITER ORDE IN NEDERLAND

Nederlandse tak van de aloude ridderlijke Orde van het Hospitaal van Sint-Jan te Jeruzalem

Erelid

H. K. H. Wilhelmina Prinses der Nederlanden

Erecommandeur

H. K. H. Beatrix Prinses der Nederlanden

Landcommandeur

Z. K. H. Bernhard Prins der Nederlanden, Prins van Lippe Biesterfeld.

Kapittel

Z. K. H. Bernhard Prins der Nederlanden, Prins van Lippe Biesterfeld, *Landcommandeur.*
Mr. A. N. baron de Vos van Steenwijk, *Coadjutor.*
Jhr. Mr. C. L. van Beyma thoe Kingma, *Werkmeester.* Bureau: Surinamestraat 14, 's-Gravenhage.
Jhr. W. Laman Trip, ***Schatmeester.***
Jhr. Mr. P. R. Feith, ***Kanselier.*** Kanselarij: Laan Copes van Cattenburch 89, 's-Gravenhage.
Jhr. Mr. Dr. L. H. K. C. van Asch van Wijck, ***Eerste Kapittelridder.***
Jhr. ***Mr.*** F. H. ***van*** Kinschot, ***Tweede Kapittelridder.***
R. A. baron Mackay, ***Ridder van Bijstand.***
Jhr. G. M. Verspyck, ***Ridder*** van ***Bijstand.***

Erekapittellid

Mr. W. J. baron van Lynden

Rechtsridders

G. J. A. A. baron van Heemstra
Dr. E. Freiherr von der Heydt
Jhr. W. Laman Trip
Mr. W. J. baron van Lynden
Mr. A. J. A. baron van Westerholt
Jhr. Mr. Dr. L. H. K. C. van Asch van Wijck
Z. K. H. Bernhard Prins der Nederlanden, Prins van Lippe Biesterfeld.
W. baron van Ittersum
Jhr. M. J. Teixeira de Mattos
Jhr. Mr. A. W. L. Tjarda van Starkenborgh Stachouwer
Jhr. L. Huydecoper
Jhr. H. Radermacher Schorer
Jhr. Mr. E. V. E. Teixeira de Mattos
D. M. M. van Hangest baron d'Yvoy
Jhr. G. H. A. van Kinschot
Jhr. Mr. F. H. van Kinschot
Jhr. C. H. C. Flugi van Aspermont
Jhr. Ir. F. E. P. Sandberg
Jhr. W. van Loon
Jhr. E. N. van Lennep
Jhr. J. H. Strick van Linschoten
Jhr. Mr. C. L. van Beyma thoe Kingma
Jhr. H. Trip
Jhr. Ir. A. C. von Weiler

Jhr. A. van Lennep
Jhr. Mr. J. M. M. van Asch van Wijck
Jhr. P. A. Reuchhn
Jhr. V. P. A. Beelaerts van Blokland
Jhr. Dr. G. J. Th. Beelaerts van Blokland
A. baron Calkoen
Jhr. Mr. P. R. Feith
Jhr. Mr. R. Sandberg van Boelens
R. A. baron Mackay
F. A. baron van Lynden
H. Ch. G. baron van Lawick
Jhr. Mr. W. C. Six
Jhr. Ir. P. F. 0. R. Sickinghe
Jhr. Dr. D. P. M. Graswinckel
Jhr. G. M. Verspyck
Jhr. Mr. G. W. van der Does
Jhr. Dr. J. N. van der Does
Jhr. J. J. G. Beelaerts van Blokland
Mr. G. A. F. baron van Lynden
Mr. A. N. baron de Vos van Steenwijk
Jhr. 0. Reuchhn
Mr. F. L. S. F. baron van Tuyll van Serooskerken
Jhr. Ir. G. Schimmelpenninck
Jhr. H. Ph. Boddaert
Jhr. W. van Andringa de Kempenaer

Ereridders

J. W. J. baron de Vos van Steenwijk
Jhr. Mr. Dr. W. A. J. Snouck Hurgronje
Jhr. F. 1. van Haeften

Jhr. Dr. J. M. van Haersma de With
Jhr. Mr. H. R. A. Laman Trip
Mr. J. E. H. baron van Nagell
Jhr. Mr. P. A. G. de Milly van Heiden Reinestein
Jhr. L. Rutgers van Rozenburg
Jhr. Mr. W. E. van Weede
Jhr. D. Radermacher Schorer
Mr. E. baron van Heerdt tot Eversberg
W. H. baron Taets van Amerongen
Jhr. C. J. Laman Trip
Mr. S. baron van Heemstra
Jhr. Mr. W. F. Röell
C. baron van Breugel Douglas
F. C. baron van Aerssen Beijeren van Voshol
Jhr. F. Teding van Berkhout
Mr. K. J. G. baron van Hardenbroek
Jhr. Mr. W. J. de Jonge
Jhr. Mr. W. E. van Panhuys
Jhr. J. A. G. Sandberg
Mr. F. S. K. J. graaf van Randwijck
Jhr. S. Laman Trip
J. J. C. baron Taets van Amerongen
Jhr. E. J. van Holthe
Jhr. Mr. M. W. van Weede
Jhr. Dr. Ir. W. J. J. de Muralt
Jhr. Mr. H. L. van der Wyck
0. M. baron Groeninx van Zoelen
Jhr. Mr. C. J. Ph. von Mühlen
J. C. C. baron van Till
Jhr. Mr. C. Dedel
Jhr. Mr. H. de Ranitz

Jhr. O. A. W. Repelaer van Drie1
Jhr. A. S. Elias
Jhr. Mr. T. A. J. W. Schorer
Jhr. Ir. J. W. Storm van 's Gravesande
Mr. B. Ph. baron van Harinxma thoe Slooten
Mr. G. E. baron van Ittersum
Jhr. Mr. Dr. L. A. van den Brandeler
Jhr. M. de Blocq van Scheltinga
Jhr. H. A. van Karnebeek
Jhr. Mr. J. C. de Beaufort
Jhr. Mr. P. Th. Six
Jhr. E. H. J. Storm van 's Gravesande
Jhr. H. J. Repelaer van Drie1
Jhr. J. Th. van Spengler
Mr. L. R. J. ridder van Rappard
Jhr. M. A. van Lermep
Jhr. C. Ph. Hooft Graafland van Schotervlieland
Jhr. Mr. W. C. S. Laman Trip
Jhr. Mr. C. C. van Valkenburg
Jhr. G. A. A. van Nispen
J. J. L. baron van Lynden
Jhr. M. V. Beelaerts van Blokland
G. W. baron van Dedem
H. G. I. baron van Tuyll van Serooskerken
W. R. A. baron van Tuyll van Serooskerken
Jhr. Mr. C. J. A. de Ranitz
Jhr. Ir. R. E. Laman Trip
Mr. C. baron de Vos van Steenwijk
Jhr. Mr. W. C. A. Alberda van Ekenstein
Jhr. W. H. de Savornin Lohman
Jhr. F. C. Beelaerts van Blokland

Mr. R. B. baron van Lynden
Mr. W. K. baron van Dedem
Jhr. Mr. C. C. van Lidth de Jeude
Mr. P. L. baron d'Aulnis de Bourouill
W. A. ridder van Rappard
Jhr. J. A. L. Hoeufft
Jhr. E. H. F. A. Schimmelpenninck
Ir. D. C. C. baron van Boetzelaer
G. F. K. A. baron van Heemstra
Mr. C. W. A. baron van Haersolte
Jhr. Mr. W. A. Baud
Jhr. C. H. Th. A. Sandberg
Jhr. Mr. W. J. van Citters
R. A. baron van Heeckeren van Brandsenburg
Jhr. Mr. J. A. de Ranitz
Jhr. H. W. van Asch van Wijck
Jhr. W. F. Clifford Kocq van Breugel
Mr. S. L. B. baron Lewe van Aduard
Jhr. H. J. P. Hooft Graafland van Schotervlieland
F. M. van Panthaleon baron van Eck
Jhr. Mr. D. P. M. Graswinckel
Jhr. H. de Jonge van Ellemeet
Mr. F. W. B. baron van Lynden
Jhr. W. C. M. de Jonge van Ellemeet
Jhr. P. J. Six
Mr. L. H. N. F. M. Bosch ridder van Rosenthal
G. N. H. baron van Till
Jhr. Mr. G. Beelaerts van Blokland
Mr. J. H. 0. graaf van den Bosch
Jhr. Mr. G. Th. Gevers Deynoot
Jhr. Mr. J. van Doorn

Jhr. Mr. W. F. Quarles van Ufford
Mr. H. N. C. baron van Tuyll van Serooskerken
Jhr. Mr. L. op ten Noort
Jhr. A. M. C. Mollerus
Jhr. J. Six van Hillegom
Jhr. F. J. E. van Lennep
Jhr. J. P. A. van Lennep
Jhr. F. Th. Laman Trip
W. J. baron d'Aulnis de Bourouill
Jhr. Mr. E. N. de Brauw
W. H. baron van Heerdt
Jhr. Ds. F. W. Teding van Berkhout
Jhr. Mr. L. M. Rutgers van Rozenburg
Jhr. Mr. W. C. Hooft Graafland
Jhr. P. A. van Eys van Lienden
Jhr. H. W. C. Hooft van Woudenberg
J. H. E. baron van Nagell
Jhr. W. H. de Beaufort
Jhr. M. H. de Beaufort
Mr. S. P. baron Bentinck
S. J. graaf van Limburg Stirum
Jhr. W. N. E. de Pesters
Mr. C. Th. E. graaf van Lynden van Sandenburg
Jhr. W. H. M. van Haersma de With
Jhr. Mr. F. J. C. Schimmelpenninck
Jhr. Mr. M. N. van Loon
C. W. Th. baron van Boetzelaer
Jhr. Th. Röell
R. A. J. baron van Ittersum
Jhr. Mr. G. C. D. Rutgers van Rozenburg
Mr. G. A. W. C. baron van Hemert tot Dingshof

Jk. A. W. G. van Riemsdijk
Jhr. Ir. J. C. Stoop
F. C. H. baron van Tuyll van Serooskerken
Mr. J. A. G. baron de Vos van Steenwijk
Jhr. A. H. op ten Noort
Jhr. E. J. van Holthe
Jhr. Ds. P. H. W. M. van der Meer de Walcheren
Jk. Mr. L. E. de Geer
Jhr. Mr. P. H. G. Nahuys
Jhr. Mr. J. L. R. Huydecoper
D. W. baron van Lynden
Jhr. Mr. H. E. van Weede
Jhr. W. H. Calkoen
H. Th. C. Bosch ridder van Rosenthal
Jhr. Mr. A. A. van den Brandeler
Jhr. F. F. Röell
Jhr. G. Krayenhoff
Jhr. Mr. H. F. van Kinschot
Jhr. F. W. P. M. van Panhuys
Jhr. Mr. A. J. de Beaufort
Jhr. Mr. D. van Doorn
Mr. S. baron van Heemstra
Jhr. R. de Beaufort
Jhr. Mr. A. Feith
Jhr. H. W. van de Poll
M. F. W. graaf van Limburg Stirum
Jhr. Mr. B. W. F. van Riemsdijk
Jhr. F. A. D. van Lennep
Jhr. Ir. A. N. J. van de Poll
Jhr. J. M. R. Radermacher Schorer
Ir. C. baron de Vos van Steenwijk

Jhr. Mr. L. H. J. M. van Asch van Wijck
Jhr. Mr. C. Flugi van Aspermont
Jhr. Mr. Q. P. A. de Marees van Swinderen
W. A. W. graaf van Limburg Stirum
J. A. baron de Smeth
Jhr. M. J. van Lennep
Jhr. P. R. Feith
Jhr. Mr. 0. R. van den Bosch
Jhr. J. W. van den Bosch
Mr. H. N. baron Schimmelpenninck van der Oye
Jhr. P. Quarles van Ufford
Mr. R. C. baron Snouckaert van Schauburg
Jhr. Mr. M. A. Beelaerts van Blokland
Jhr. L. Quarles van Ufford
Mr. G. W. baron Bentinck
Jhr. D. G. de Graeff
Jhr. Mr. W. H. den Beer Poortugael
Ir. J. W. G. baron Sloet van Oldruitenborgh
Jhr. G. J. Stoop
Jhr. F. R. 0. Groeninx van Zoden
M. P. D. baron van Sytzama
Jhr. E. C. Storm van 's Gravesande
Jhr. Mr. D. J. P. Hoeufft
Ir. A. baron van Styrum
Jhr. Mr. L. A. P. H. Storm van 's Gravesande
Jhr. Mr. H. G. van Holthe tot Echten
Jhr. J. F. de Beaufort
Jhr. J. E. R. Feith
Mr. D. S. baron van Slingelandt
D. baron Mackay
Jhr. Mr. W. W. Feith

V. H. baron van Lawick
Jhr. Ir. L. X. van den Brandeler
Jhr. V. H. de Villeneuve
A. P. R. C. baron van der Borch van Verwolde
Jhr. Mr. J. A. Beelaerts van Blokland
Jhr. Mr. G. Witsen Elias
Jhr. H. W. M. van der Wyck
C. J. graaf van Limburg Stirum
Jhr. B. F. van Bevervoorden tot Oldemeule
Jhr. Mr. P. H. J. Wichers
Jhr. H. Wichers
Jhr. Mr. J. C. Stoop
Jhr. Mr. L. A. de Milly van Heiden Reinestein
Jhr. Mr. H. F. L. K. van Vredenburch
Jhr. J. A. E. van der Does
Jhr. Mr. R. Ch. C. de Savomin Lohman
Jhr. Mr. W. J. Snouck Hurgronje
C. G. baron van Boetzelaer
G. W. baron van Dedem
Jhr. G. E. de Kock
Jhr. Mr. E. van Lennep
Jhr. N. C. van Heurn
Jhr. R. J. H. Q. Röell
H. M. baron Taets van Amerongen
Jhr. Mr. J. W. de Beaufort
Mr. C. W. A. baron van Haersolte
B. A. Ph. baron van Harinxma thoe Slooten
Jhr. Ir. S. Laman Trip
Jhr. Dr. R. W. G. de Muralt

Ridders-Expectant

Jhr. H. van Foreest
F. C. C. baron van Tuyll van Serooskerken

TOELATING

als Ereridder voor mannelijke leden van de Nederlandse adel van onbesproken gedrag, die de leeftijd van tenminste 25 jaar bereikt hebben en lidmaat zijn van een protestants kerkgenootschap; hun benoeming geschiedt door de Landcommandeur op advies van het Kapittel. Rechtsridders worden door het Kapittel benoemd uit de Ereridders, die tenminste 5 jaar lid van de Orde zijn geweest.

NAAMLIJST DER LEDEN VAN DE RIDDERSCHAP IN DE PROVINCIE NOORDBRABANT

Commissie van Bestuur

Jhr. Mr. J. Th. M. Smits van Oyen, Voorzitter.
Jhr. Mr. R. A. van Rijckevorsel, Onder-Voorzitter.
Jhr. Mr. G. E. F. J. de Kuyper, Postelstraat 42, 's-Hertogenbosch, *Secretaris-Thesaurier.*
Jhr. L. C. de Jong van Beek en Donk
Mr. A. M. J. baron van Hövell van Westervlier en Weezeveld

. . . . . .

Leden

	Datum van toelating
Mr. E. L. M. H, baron Speyart van Woerden, Breda.	7 okt. 1913
Jhr. Mr. G. E. F. J. de Kuyper, 's-Hertogenbosch.	5 okt. 1920
Jhr. Mr. J. Th. M. Smits van Oyen, h. Soeterbeek, Nuenen.	4 okt. 1921
J. M. H. F. J. baron de Weichs de Wenne, h. de Landweer, Geijsteren, gem. Wanssum.	3 okt. 1922
Jhr. Mr. P. G. M. van Meeuwen, h. Vliek, Ulestraten.	6 okt. 1925
Mr. F. J. M. 1. baron van Hövell tot Westerflier, Vught.	4 okt. 1927
Jhr. Mr. R. A. van Rijckevorsel, h. de Wamberg, Berhcum.	1 okt. 1929
Jhr. Mr. H. J. van Meeuwen, Houthem-St. Gerlach.	3 okt. 1933
Jhr. Mr. F. E. M. de Roy van Zuidewijn, 's-Hertogenbosch.	5 okt. 1937
Jhr. Mr. Dr. B. R. C. M. de Roy van Zuidewijn, 's-Hertogenbosch.	"
Jhr. P. J. 0. van der Does de Willebois, 's-Hertogenbosch.	"
Jhr. Mr. E. C. F. X. Verheyen, 's-Hertogenbosch.	4 okt. 1938
Mr. A. M. J. baron van Hövell van Westervlier en Weezeveld, Vught.	2 okt. 1945
Jhr. Mr. L. E. A. J. van Meeuwen, 's-Hertogenbosch.	1 okt. 1946
Jhr. L. C. de Jong van Beek en Donk, Beek en Donk.	7 okt. 1947

	Datum van toelating
J. baron van Hardenbroek van de Kleine Lindt, Helmond.	5 okt. 1948
Jhr. J. W. Loudon, Valkenswaard.	„
R. D. 0. baron van Hövell van Westervlier en Weezeveld, Haps.	4 okt. 1949
Jhr. Mr. P. W. M. van Meeuwen, Bocholtz (L).	2 okt. 1951
Jhr. H. L. van Meeuwen, 's-Hertogenbosch.	„
Jhr. P. M. E. von Fisenne, Amsterdam.	„
Mr. W. baron Michiels van Kessenich, Maastricht.	„
Jhr. Mr. L. M. E. von Fisenne, Warmond.	7 okt. 1952
Jhr. W. M. van Meeuwen, Tilburg.	4 okt. 1955
Mr. A. W. baron van Imhoff, Vught.	2 okt. 1956
E. C. A. baron van Hövell van Westervlier en Weezeveld, Helvoirt.	7 okt. 1958
Jhr. Ir. G. W. van der Does, Vught.	
Jhr. Mr. Th. G. M. Smits van Oyen, Lissabon.	6 okt."1959
Jhr. Mr. J. J. Smits van Oyen, Alphen (N.-Br.).	„
Ir. J. A. H. J. G. baron van Oldeneel tot Oldenzeel, Vught.	„

TOELATING

voor meerderjarige Nederlanders, die tot de Nederlandse adel behoren, ingezetenen zijn van het Rijk en die beschikken over onbezwaard eigendom van ten minste *f* 10.000 aan vaste goederen in de provincie of een bedrag opbrengende *f* 1000 rente uit het grootboek N.W.S., vrij op naam.

NAAMLIJST DER LEDEN VAN DE RIDDERSCHAP IN DE PROVINCIE GELDERLAND

Commissie van Bestuur

J. H. E. baron van Nagell, Voorzitter.
Mr. E. H. J. baron van Voorst tot Voorst, Onder-Voorzitter.
Mr. G. A. F. baron van Lynden, 't Lijndenbosch, Hemmen, *Secretaris-Thesaurier.*

Leden

	Jaar van toelating
Z. Th. J. F. baron van Dorth tot Medler, Duiven.	1893
A. E. C. C. baron van der Heyden, Onstein, Vorden.	1899
Mr. J. C. van Panthaleon baron van Eck, Santa Barbara (Califomia).	1903
A. J. baron van der Borch tot Verwolde, Haarlem.	1905
D. R. J. baron Mackay, 's-Gravenhage.	„
D. baron Mackay, Soest.	„
Mr. W. J. baron van Lynden, 's-Gravenhage.	„
Mr. B. F. baron van Verschuer, Leur, post Hernen.	1907
Mr. W. H. E. baron van der Borch van Verwolde, Biarritz.	„
D. J. baron van Lynden, 's-Gravenhage.	„
Mr. A. E. baron van Voorst tot Voorst, Hillegersberg.	„
Mr. J. E. H. baron van Nagell, Bilthoven.	1909
Mr. G. R. baron van Voorst tot Voorst, Zwolle.	„
Mr. W. F. E. baron van der Feltz, Middelburg.	1911
F. W. baron van der Borch tot Verwolde, Geldermalsen.	„
J. H. E. baron van Nagell, Doorn.	1913

	Jaar van toelating
H. P. baron van der Borch tot Verwolde, de Bilt.	1913
A. S. J. W. baron van der Borch tot Verwolde, 's-Gravenhage.	1915
Jhr. Ir. C. L. C. van Kretschmar van Veen, Wassenaar.	„
E. A. J. M. baron van Voorst tot Voorst, 's-Gravenhage.	1917
Jhr. Mr. W. H. Nahuys, Driebergen.	1919
Jhr. Mr. G. A. A. Nahuys, Velp.	„
Mr. J. H. L. J. baron Sweerts de Landas Wyborgh, Wassenaar.	1921
Jhr. Mr. H. L. A. van Kretschmar van Veen, Hilversum.	„
F. A. baron van Lynden, Utrecht.	„
E. L. baron van Heeckeren van Waliën, Amsterdam.	„
Jhr. Mr. Dr. 0. Reuchhn, 's-Gravenhage.	1923
Jhr. Mr. C. M. 0. van Nispen tot Sevenaer, 't Suideras, Vierakker, post Vorden.	„
Jhr. Mr. L. 0. M. van Nispen tot Sevenaer, Delden.	„
D. baron Mackay, 's-Gravenhage.	„
N. baron Mackay, Ede.	1925
R. A. baron Mackay, 's-Gravenhage.	„
S. J. graaf van Limburg Stirum, Olst.	„
J. C. C. baron van Till, 's-Gravenhage.	„
Jhr. Ir. H. J. van Kretschmar van Veen, 's-Gravenhage.	„
Jhr. Mr. C. H. J. 1. M. van Nispen tot Sevenaer, Nijmegen.	„
Mr. E. H. J. baron van Voorst tot Voorst, Tilburg.	1927
Jhr. T. W. M. van Grotenhuis van Onstein, Hoofddorp.	„
Jhr. P. A. Reuchhn, Velp.	„
Ir. W. J. H. graaf van Limburg Stirum, Aerdenhout.	1929

	Jaar van toelating
F. M. van Panthaleon baron van Eck, Steenwijkerwold.	1929
C. J. baron Schimmelpenninck van der Oye, Amsterdam.	1931
Mr. A. J. A. baron Sweerts de Landas Wyborgh, Wassenaar.	„
Mr. J. C. van Panthaleon baron van Eck, Rotterdam.	1933
C. F. M. baron van Hövell tot Westerflier, Wijlre.	„
Jhr. A. J. E. E. C. van der Heyden, Denekamp.	„
W. J. F. M. baron van Hugenpoth tot Aerdt, Overasselt.	„
Mr. Dr. R. W. graaf van Lynden, Oostkapelle.	„
Mr. G. A. F. baron van Lynden, Hemmen.	„
Jhr. Dr. 0. F. A. H. van Nispen tot Paunerden, Hillegom.	„
Jhr. J. L. E. M. van Nispen tot Sevenaer, Huis ter Heide.	„
Mr. F. S. K. J. graaf van Randwijck, Nieuw- en St. Joosland.	„
Mr. F. L. S. F. baron van Tuyll van Serooskerken, Velsen.	„
Dr. S. F. A. C. M. baron van Wijnbergen, Wassenaar.	„
Jhr. J. J. G. Beelaerts van Blokland, Apeldoorn.	1934
Mr. G. W. J. baron van der Feltz, Twello.	„
Mr. L. A. S. J. baron van der Feltz, Brummen.	„
R. A. baron van Heeckeren van Brandsenburg, Noordwijkerhout.	„
H. C. G. baron van Lawick, Breda.	„
Mr. R. B. baron van Lynden, 's-Gravenhage.	1935
Mr. S. G. M. baron van Voorst tot Voorst, 's-Gravenhage.	„

	Jaar van toelating
Jhr. M. V. Beelaerts van Blokland, Barchem.	1936
Jhr. R. A. M. J. F. E. van Grotenhuis van Onstein, Velp.	„
Jhr. R. M. J. F. L. van Grotenhuis van Onstein, Groesbeek.	„
Jhr. G. A. A. van Nispen, Rotterdam.	„
Jhr. E. D. van Nispen, London (Ont., Canada).	„
Jhr. Mr. L. L. M. van Nispen tot Sevenaer, Het Zoute (België).	„
Mr. L. H. N. F. M. Bosch ridder van Rosenthal, Rhenen.	„
V. H. baron van Lawick, 's-Gravenhage.	1937
J. J. L. baron van Lynden, 's-Gravenhage.	„
C. L. van Panthaleon baron van Eck, Heemstede.	1938
H. F. M. baron Schimmelpenninck van der Oye, Ootmarsum.	1939
Mr. F. J. baron van Hövell tot Westerflier, Amstenrade.	1941
H. G. 1. baron van Tuyll van Serooskerken, Terborg.	„
Mr. L. R. J. ridder van Rappard, Gorinchem.	1942
Z. L. A. baron van Dorth tot Medler, Hengelo (Gld.).	1943
Mr. E. J. M. baron van Voorst tot Voorst, Twello.	„
H. Th. C. Bosch ridder van Rosenthal, Arnhem.	1946
Mr. H. L. F. M. baron van Hövell tot Westerflier, Oisterwijk.	1947
Dr. C. D. A. baron van Lynden, Brussel.	„
Jhr. 0. E. C. M. 1. van Nispen tot Pannerden, Doorwerth.	„
Jhr. Mr. P. H. G. Nahuys, Rotterdam.	„
Jhr. F. C. C. M. T. van Nispen tot Sevenaer, Leiden.	„

	Jaar van toelating
J. B. F. Bosch ridder van Rosenthal, Tonden bij Voorst.	1947
Mr. L. C. Bosch ridder van Rosenthal, Zeist.	„
B. Ph. baron van Verschuer, Brasschaat (België).	„
Prof. Mr. S. F. L. baron van Wijnbergen, Nijmegen.	„
Mr. R. E. baron van Dorth tot Medler, Vorden.	1948
Ir. K. R. baron van Lynden, Bennekom.	„
Jhr. J. A. van Kretschmar van Veen, Voorburg.	„
Jhr. F. G. L. 0. van Kretschmar van Veen, Cambridge (Engeland).	1949
Jhr. N. F. van Kretschmar van Veen, 's-Gravenhage.	„
D. W. baron van Lynden, Wenen.	„
Mr. F. W. B. baron van Lynden, Rotterdam.	„
Mr. 0. W. A. baron van Verschuer, Beesd.	„
R. P. M. baron van Voorst tot Voorst, Zwolle.	„
Mr. S. J. J. baron van Voorst tot Voorst, Bern.	„
Jhr. E. L. J. M. van Grotenhuis van Onstein, Eindhoven.	1950
Ir. C. C. M. baron van Hövell tot Westerflier, Arnhem.	„
Jhr. Mr. C. C. C. M. van Nispen tot Sevenaer, 't Suideras, Vierakker, post Vorden.	„
W. A. ridder van Rappard, Aerdenhout.	„
Jhr. Mr. J. J. D. P. Reuchlin, Midhurst (Essex, Eng.).	„
Jhr. W. Reuchhn, Utrecht.	„
P. A. baron van der Borch tot Verwolde van Vorden, Vorden.	1951
Jhr. H. J. C. M. van Nispen tot Pannerden, Sittard.	1952
Jhr. C. L. C. van Kretschmar van Veen, Kobe (Japan).	„
J. G. F. M. G. baron van Hövell tot Westerflier, Roermond.	1953

	Jaar van toelating
H. baron van Lawick, 's-Gravenhage.	1953
Mr. L. C. baron van Lawick, 's-Gravenhage.	„
Mr. W. J. H. graaf van Limburg Stirum, Long Ditton (Surrey, Engeland).	
Mr. R. H. graaf van Limburg Stirum, Kuala Lumpur (Malaya).	
Jhr. 0. M. R. J. 1. van Nispen tot Pannerden, Nijmegen.	
M. baron van Randwijck, Aerdenhout.	
Mr. G. R. A. baron van Randwijck, Aerdenhout	
E. W. Bosch ridder van Rosenthal, Middelburg.	
E. L. W. R. baron Speyart van Woerden, Arnhem.	
J. J. G. baron van Voorst tot Voorst, 't Suideras, Vierakker, post Vorden.	
A. Ph. R. C. baron van der Borch van Verwolde, Laren (Gld.).	1954
V. R. A. M. G. baron van Hövell tot Westerflier, Donsbrüggen (Dld.).	„
A. 0. E. M. G. baron van Hövell tot Westerflier, Oss.	„
A. J. H. baron van Lynden, de Bilt.	1955
D. R. J. baron van Lynden, Rhoon.	„
Jhr. Mr. L. J. van Ingen, 's-Gravenhage.	„
Jhr. E. N. van Lennep, Bridgewater (Conn., U.S.A.).	1956
C. J. graaf van Limburg Stirum, Rotterdam.	1957
H. A. R. baron van Lawick, Amersfoort.	1958
F. 0. baron van Randwijck, Mombasa (Kenya).	„
Mr. D. H. M. baron Speyart van Woerden, Washington (D.C., U.S.A.)	„
L. G. A. W. baron van Heeckeren van Kell, Utrecht.	1959
J. D. C. baron van Heeckeren van Kell, Ruurlo.	„

	Jaar van toelating
B. E. C. M. baron de Loë, Maastricht.	1959
Jhr. A. M. C. Mollerus, Apeldoorn.	„
K. A. baron van Pallandt, Oosterbeek.	„
Mr. F. J. G. baron van Voorst tot Voorst, Wassenaar.	„
A. E. M. baron van Voorst tot Voorst, Harderwijk.	„
Mr. J. M. W. baron van Voorst tot Voorst, Warmond.	„

TOELATING

voor meerderjarige Nederlanders, die tot de Nederlandse adel behoren.

NAAMLIJST DER LEDEN VAN DE RIDDERSCHAP IN DE PROVINCIE UTRECHT

Ere-Lid

Jaar van benoeming

Z. K. H. Bernhard Prins der Nederlanden, Prins van Lippe Biesterfeld.

Commissie van Bestuur

Jhr. *G.* F. *van* Tets, Doorn, ***Erevoorzitter.***

Jhr. Mr. L. E. de Geer, Vreeswijk, ***Voorzitter.***
Jhr. W. F. Clifford Kocq van Breugel, „Kamphoeve", Doorn, ***Secretaris-Thesaurier.***
Jhr. H. Radermacher Schorer, Leusden.
Jhr. L. Huydecoper, Zeist.
Jhr. Mr. F. F. Hooft Graafland, Zeist.

Leden

	Jaar van toelating
Jhr. G. F. van Tets, Doorn	1899
Jhr. C. M. M. van Asch van Wijck, Amsterdam.	1905
Jhr. P. A. van Eys, Driebergen.	1909
Jhr. E. K. G. Falck, 's-Gravenhage.	„
E. A. baron Stratenus, h. Nieuw Rande, Diepenveen.	„
Jhr. Mr. Th. J. G. Stratenus, Leersum.	1910
Jhr. J. H. Strick van Linschoten, Arnhem.	1913
Jhr. T. M. van Asch van Wijck, 's-Gravenhage.	„
Jhr. H. W. C. Hooft, Amsterdam.	1914
Jhr. Mr. M. van Asch van Wijck, Arnhem.	1918
Jhr. G. M. G. Hooft, Parijs.	„
Jhr. Mr. W. H. J. van Asch van Wijck, Genève.	„
Jhr. Mr. G. C. J. van Reenen, 's-Gravenhage.	1921
Jhr. Mr. J. M. M. van Asch van Wijck, 's-Gravenhage.	1922
W. H. baron Taets van Amerongen, Laren (Gld.).	„
Jhr. H. Radermacher Schorer, Leusden.	„
Jhr. D. Radermacher Schorer, Leersum.	1923
Jhr. Mr. M. L. van Holthe tot Echten, Bihhoven.	1924
Jhr. Mr. A. C. C. E. Calkoen, Utrecht.	1930
Jhr. Mr. W. C. Hooft Graafland, Bilthoven.	„
G. J. A. A. baron van Heemstra, Doorn.	„
Jhr. L. Huydecoper, Bilthoven.	„
Jhr. W. van Loon, Amsterdam.	„
Jhr. Mr. W. C. Six, 's-Gravenhage.	1931
Jhr. Mr. L. E. de Geer, Vreeswijk.	1932
Jhr. A. Ph. R. C. Calkoen, 's-Gravenhage.	1935
Jhr. Z. H. M. van Asch van Wijck, Alphen a. d. Rijn	1936
Jhr. Mr. J. K. H. de Beaufort, Leusden.	1938
Jhr. W. H. de Beaufort, Maam.	„

	Jaar van toelating
Jhr. Mr. J. C. de Beaufort, Leusden.	1939
A. baron Calkoen, 's-Gravenhage.	„
Jhr. F. H. M. Michiels van Kessenich, Utrecht.	„
Jhr. Mr. J. C. Schorer, Utrecht.	„
Jhr. Mr. E. W. J. van Weede, 's-Hertogenbosch.	1941
Jhr. P. H. A. Martini Buys, Rotterdam.	1944
Jhr. Ch. Ph. Hooft Graafland van Schotervlieland, Bussum.	1946
Jhr. H. J. P. Hooft Graafland van Schotervlieland, Zeist.	„
Jhr. Mr. L. M. Rutgers van Rozenburg, Zeist.	„
Jhr. Mr. G. C. D. Rutgers van Rozenburg, Domburg.	„
Mr. P. L. baron d'Aulnis de Bourouill, Amsterdam.	„
Jhr. Mr. M. N. van Loon, 's-Gravenhage.	„
Jhr. Dr. G. J. Th. Beelaerts van Blokland, Driebergen.	1947
Jhr. Mr. F. F. Hooft Graafland, Zeist.	„
F. F. baron d'Aulnis de Bourouih, 's-Gravenhage.	„
J. L. baron Taets van Amerongen, Edgecliff (N.S.W., Australië).	
Jhr. Mr. W. E. van Weede, Bingerden.	1949
Jhr. D. W. Sickinghe, 's-Gravenhage.	„
Jhr. Mr. A. J. de Beaufort, Markelo.	„
Jhr. L. I. C. G. M. Bosch van Drakestein, Huis ter Heide.	„
Jhr. R. P. I. G. Bosch van Drakestein, Bunnik.	„
Jhr. H. M. Calkoen, Doorn.	„
Jhr. R. A. Calkoen, Eindhoven.	„
Jhr. Mr. C. J. A. de Ranitz, Utrecht	1950
W. J. baron d'Aulnis de Bourouill, Epse (Gorssel).	„

	Jaar van toelating
Jhr. H. B. van Tets, Blaricum.	1951
Jhr. Mr. M. W. van Weede, Rio de Janeiro.	„
Jhr. S. G. van Weede, Amsterdam.	„
Jhr. J. M. R. Radermacher Schorer, Apeldoorn.	„
Jhr. J. W. van den Bosch, Woerden.	„
B. J. L. baron de Geer van Jutphaas, Utrecht.	„
Jhr. Mr. F. 0. J. Sickinghe, Driebergen.	„
Jhr. Mr. 0. R. van den Bosch, Haarlem.	„
Jhr. Mr. G. 0. J. van Tets, Rotterdam.	„
Jhr. H. M. J. van Asch van Wijck, Parijs.	„
Jhr. W. F. Clifford Kocq van Breugel, Doorn.	1952
Jhr. J. F. de Beaufort, Amsterdam.	„
Jhr. F. Beelaerts van Blokland, Gorssel.	1953
Jhr. Mr. H. E. van Weede, 's-Gravenhage.	„
Jhr. J. D. C. van Weede, Rotterdam.	„
Jhr. Mr. R. E. W. van Weede, 's-Gravenhage.	„
Jhr. Th. Röell, Bilthoven.	1954
Jhr. W. H. M. van Haersma de With, Pitt Meadows, B.C. (Can.).	„
Jhr. Ir. J. A. Röell, Zeist.	1955
Jhr. Mr. J. B. de Beaufort, Amsterdam.	„
Jhr. Mr. J. C. Greven, Zeist.	„
Jhr. R. de Beaufort, Wassenaar.	„
Jhr. A. J. van Geen, Leusden.	„
Jhr. C. L. de Beaufort, Bussum.	„
Jhr. J. op ten Noort, Zeist.	1956
Jhr. Mr. F. D. Boreel, Bangkok.	„
Jhr. D. J. de Geer, Vreeswijk.	„
Jhr. Mr. J. W. de Beaufort, Ruurlo.	1957
Jhr. C. M. de Beaufort, Maarn.	„
Jhr. B. J. de Geer van Jutphaas, Alkmaar.	„

	Jaar van toelating
P. A. J. baron de Smeth, Driebergen.	
Th. baron de Smeth, Jutphaas.	„
Jhr. L. de Geer, Vreeswijk.	„
Jhr. Mr. J. van Doorn, Baarn.	1959
J. F. baron van Hogendorp, Neerlangbroek.	„
Jhr. G. Hooft Graafland, **Zeist.**	„
Jhr. E. Röell, Bilthoven.	„

TOELATING

voor meerderjarige Nederlanders, die tot de Nederlandse adel behoren, gevestigd in de provincie, of wier familie eertijds daar gevestigd was.

NAAMLIJST DER LEDEN VAN DE RIDDERSCHAP IN DE PROVINCIE OVERIJSSEL

Commissie van Bestuur

M. R. baron Bentinck, ***Voorzitter.***
Ir. J. W. G. baron Sloet van Oldruitenborgh, Slangenburg, Doetinchem, ***Secretaris-Thesaurier.***

Leden

	Datum van toelating
Mr. R. H. baron de Vos van Steenwijk, 's-Gravenhage.	***1 juni 1904***
J. W. J. baron de Vos van Steenwijk, La Tour **de Peilz (Zwitserland).**	„

	Datum van toelating
M. R. baron Bentinck, Beerse, Ommen.	1 juni 1906
Mr. F. H. baron de Vos van Steenwijk genaamd van Essen, Windesheim, Zwollerkerspel.	1 juni 1908
Ir. J. H. A. W. graaf van Heerdt tot Eversberg, Heemstede.	1 juni 1910
Mr. J. A. G. baron de Vos van Steenwijk, Wijhe.	1 juni 1911
E. F. baron van Haersolte, Oosterbeek.	„
J. C. baron van Haersolte van Haerst, Scheveningen.	1 juni 1912
Ph. D. baron van Pallandt, Eerde, Ommen.	1 juni 1915
Mr. E. baron van Heerdt tot Eversberg, Aerdenhout.	1 juni 1919
Mr. A. baron van Dedem, den Berg, Dalfsen.	1 juni 1922
A. W. C. H. baron van Ittersum, 't Rosendael, Heino.	3 juni 1925
Mr. W. C. graaf van Rechteren Limpurg, h. Almelo, Almelo.	1 juni 1927
H. J. baron van Isselmuden, Bennekom.	„
Mr. C. A. baron Bentinck, 's-Gravenhage.	1 juni 1929
Jhr. Mr. W. G. van der Wyck, Kockengen.	„
Jhr. T. M. van Suchtelen van de Haare, Voorburg.	2 juni 1930
H. L. H. baron van Isselmuden, Hierden.	„
C. J. baron Sandberg, Epe.	„
Mr. C. W. A. baron van Haersolte, 's-Gravenhage.	
J. L. A. baron van Ittersum, Zeist.	1 Juni'1931
Mr. C. W. baron van Dedem, Assen.	„
G. W. baron van Dedem, den Berg, Dalfsen.	„

	Datum van toelating
Mr. A. W. C. baron Bentinck van Schoonheten, Londen,	1 Juni 1931
A. R. Z. graaf van Rechteren Limpurg, Rechteren, Dalfsen.	„
Mr. S. P. baron Bentinck, Soest.	
Dr. P. F. baron van Heerdt, Utrecht.	1 juni'1932
Dr. J. E. baron de Vos van Steenwijk, Aerdenhout.	1 juni 1933
Jhr. Mr. A. H. S. van der Wyck, Haren (Gr.).	„
Mr. J. A. G. baron de Vos van Steenwijk, Parijs.	1 juni 1934
Ir. J. W. G. baron Sloet van Oldruitenborgh, Slangenburg, Doetinchem.	1 juni 1935
Mr. R. F. C. baron Bentinck van Schoonheten, Schoonheten, Raalte.	1 juni 1936
Jhr. Mr. R. Sandberg van Boelens, Sassenheim.	„
C. baron van Heerdt, 's-Gravenhage.	„
L. A. baron van Ittersum, Amersfoort.	
G. W. baron van Dedem, Tilburg.	1 juni'1938
W. J. A. F. R. van den Clooster baron Sloet tot Everlo, Duiven.	1 juni 1939
A. B. G. baron van Dedem, Aerdenhout.	1 juni 1941
Mr. W. K. baron van Dedem, Amstelveen.	„
Mr. G. W. baron Bentinck, Warschau (Polen).	1 juni 1942
Mr. C. W. A. baron van Haersohe, Sparrendaal, Driebergen.	„
Mr. R. A. V. baron van Haersolte, Wassenaar.	1 juni 1944
Mr. C. baron de Vos van Steenwijk, Lasne-Chapelle-St. Lambert (België).	„
P. C. H. baron van Ittersum, Brummen.	1 juni 1947
F. H. baron van Dedem, 's-Gravenhage.	„

	Datum van toelating
Mr. C. A. baron Bentinck, 's-Gravenhage.	1 juni 1949
R. A. J. baron van Ittersum, 's-Gravenhage.	„
A. S. H. graaf van Rechteren Limpurg, Hummelo.	„
W. H. V. baron van Heerdt tot Eversberg, 's-Gravenhage.	„
E. H. baron van Ittersum, Valkenswaard.	
Ir. J. W. C. baron van Dedem, Zwolle.	1 juni"1951
J. A. baron de Vos van Steenwijk genaamd van Essen, Windesheim, Zwollerkerspel.	1 juni 1952
Mr. A. N. baron de Vos van Steenwijk, Wassenaar.	„
Dr. L. A. baron van Ittersum, Driebergen.	„
G. W. baron van Dedem, de Hors, Heerjansdam.	1 juni 1953
Jhr. H. W. M. van der Wyck, Bilthoven.	„
0. E. H. baron Bentinck, Amsterdam.	1 juni 1955
0. F. baron Bentinck van Schoonbeten, Wellington (Nieuw-Zeeland).	1 juni 1957
W. J. G. baron Bentinck van Schoonheten, 's-Gravenhage.	„
Mr. W. 0. baron van Dedem, Driebergen.	„
J. W. F. baron van Wassenaer, Groningen.	1 juni 1958
W. E. baron van Knobelsdorff, Reeuwijk.	„
J. baron van Knobelsdorff, Goedereede.	„

TOELATING

voor meerderjarige Nederlanders behorende tot een geslacht, vóór 1852 beschreven in de ridderschap der provincie.

NEDERLANDSCHE ADELSVEREENIGING

Opgericht 18 april 1899

Bestuur

Mr. G. C. D. baron van Hardenbroek, 's-Gravenhage, *Voorzitter.*
Jhr. C. L. H. Quarles van Ufford, 's-Gravenhage, *Onder-Voorzitter.*
L. S. barones van Boetzelaer-Six, Mesdagstraat 50, 's-Gravenhage, *Secretaresse.*
Jhr. D. G. de Graeff, Amsterdam, Penningmeester.
Mr. E. L. M. H. baron Speyart van Woerden, Breda.
Jhr. Mr. C. Dedel, Baarn.
Jhr. Mr. J. H. de Brauw, 's-Gravenhage.
Douairière Jhr. D. J. A. A. van Lawick van Pabst - Doude van Troostwijk, Apeldoorn.
Jhr. J. P. A. van Lennep, Aerdenhout.
Jhr. Mr. A. Feith, Voorburg.
Mr. C. A. baron Bentinck, 's-Gravenhage.

DOELSTELLING

De Vereeniging heeft ten doel de aaneensluiting te bevorderen van de leden van de Nederlandse adel tot bevestiging en versterking van zijn plaats in de maatschappij en tot steun van zijn hulpbehoevende leden.

D'ABLAING VAN GIESSENBURG
(In Nederland *in mannelijke* lijn *uitgestorven in* 1908.)

Bij besl. van de Souv. Vorst d.d. 28 aug. 1814, nr. 14, werd Joan Daniël Cornelis Carel Wilhelm d'Ablaing van Giessenburg, grootvader van hierna te noemen generatie XIV, benoemd in de ridderschap van Holland met acte van bewijs. Bij K.B. d.d. 8 juli 1816, nr. 60, werd ingewilligd, dat in de acte van bewijs dier benoeming aan Joan Daniël Cornelis Carel Wilhelm d'Ablaing van Giessenburg gegeven zal worden de titel van baron.

XIV (N.A. 1940, blz. 7). Jan Daniël Cornelis Willem baron d'Ablaing van Giessenburg, heer van Giessenburg en Giessen-Nieuwkerk, geb. Leiden 2 maart 1840, † Soesterberg, h. Beukbergen, 2 juli 1908, tr. Siegen (Westf.) 3 maart 1880 Marie Susanne Jacobine Holzklau, geb. ald. 23 aug. 1856, † ald. 25 juli 1881, dr. van Heinrich Jacob en Friederike Wilhelmine Schneider.

Uit dit huwelijk:

Marie Digna Friederike barones d'Ablaing van Giessenburg, vrouwe van Giessenburg en Giessen-Nieuwkerk, geb. Siegen (Westf.) 25 juli 1881, tr. Zeist 19 mei 1903 Ir. Anton Henri baron Sloet van Oldruitenborgh, geb. Stad-Vollenhove 29 okt. 1869, civ. ing., dijkgraaf Waterschap Vollenhove, wethouder van Vollenhove, † ald. 13 okt. 1957, zn. van baron Gerard en Catharine Elizabeth Boudewina Witsen Elias. [h. Marxveld, Vollenhove]

AEBINGA VAN HUMALDA

(Uitgestorven in 1834.)

Zie N.A. 1940, blz. ll.

VAN AEFFERDEN

Bij K.B. d.d. *16* febr. 1816, nr. 62A, werd Johannes Baptista Alexander Franciscus Josephus van Aefferden, vader van hierna te noemen generatie XII, benoemd in de ridderschap van Limburg. Zijn zoon Jhr. Albertus Petrus Josephus van Aefferden verkreeg bij diploma van Koning Leopold II d.d. 4 dec. 1871 de titel van burggraaf op allen.

XII (N.A. 1940, blz. 16). Jhr. Albertus Petrus Josephus (Belgisch Burggraaf) van Aefferden, heer van Golten en Browis, 1808-1892, tr. 1850 Mathilde Marie Robertine barones de Rosen de Dilsen, 1823-1885.

Uit dit huwelijk o.a.:

1. Carolus Albertus Marie Ernestus, volgt XIII.
2. Edmondus Felix Ferdinandus Hubertus, volgt XIII bis.

XIII. Jhr. Carolus Albertus Marie Ernestus (Belgisch Burggraaf) van Aefferden, geb. Hooglede (W.-Vlaand.) 17 mei 1854, † Melick, h. Schöndeln, 21 aug. 1922, tr. Roermond 19 jan. 1885 Marie Joséphine Guillelmine Hubertine Leurs, geb. ald. 16 maart 1864, † Brussel 26 febr. 1942, dr. van Charles Henri Gisbert Hubert en Josephine Hubertine Pauline Regout.

Uit dit huwelijk:

1. Jkvr. Maria Hubertina Leontine Albertine van Aefferden, geb. Roermond 18 nov. 1886, † St. Antonius, Brecht (Antw.) 17 maart 1950.

2. Jkvr. Pauline Nathalie Caroline Hubertine van Aefferden, geb. Roermond 18 juni 1888, tr. ald. 27 juni 1907 Robert Theodore Octave Albert Joseph Leon Magnée, heer van Hom, geb. Horn, k. Horn, 28 aug. 1883, † ald. 28 juni 1935, zn. van Leo Hyacinthus Armandus, heer van Hom, en Jkvr. Maria Anna Petronella Hubertina Petit d'Oudenborgh. [k. Hom, Horn]

3. Jhr. Carolus Arsène Hubertus Maria (Belgisch Burggraaf) van Aefferden, geb. Roermond 17 jan. 1890, landoeconoom, Maltezer ridder, verkreeg d.d. 27 okt. 1948 de Belgische nationaliteit, tr. 's-Gravenhage 8 jan. 1918 Jkvr. Pauline Johanna Josephine Marie van der Does de Willebois, geb. Wateringen 3 sept. 1893, dr. van Jhr. Frederik Marie Willem en Henriette Josephine Maria Blankenheym. [h. Kavenhaus, Raeren bij Eupen, België]

Hij en zijn kinderen behoren tot de Belgische adel.

4. Alphonsus Maria Hubertus Edmond, volgt XIV.

5. Jhr. Joseph Hubert Charles Marie (Belgisch Burggraaf) van Aefferden, geb. Roermond 25 maart 1893, Maltezer ridder, verkreeg d.d. 27 okt. 1948 de Belgische nationaliteit. [Tervueren]

6. Jkvr. Antoinette Marie Emcstine Hubertine van Aefferden, geb. Roermond 3 febr. 1895, tr. le Melick 5 sept. 1916 (echtsch. uitgespr. Arr.-Rb. Arnhem 7 dec. 1922) Mr. Paul George Louis Marie van Sonsbeeck, geb. 's-Hertogenbosch 10 sept. 1886, referend. Prov. Griffie van Gelderland, † 's-Gravenhage 5 febr. 1953, zn. van Mr. Herman

Georg en Maria Josephina Catharina Anna van Rijckevorsel; hij hertr. Arnhem 7 febr. 1923 Jacqueline Pauline barones Creutz, gesch. echtg. van Justinus Hendrik Egbert baron van Nagell; tr. 2e Londen 11 jan. 1923 Franciscus Antonius Josephus Carel baron van Voorst tot Voorst, geb. Ondern. Moelio Ardjo (Malang) 19 mei 1884, res. le luit. rijd. art., † Roermond 23 sept. 1955, zn. van baron Walter en Adriana Anthonia Maria Susanna van Benthem van den Bergh en wedr. van Jannetje Vinke. [Oudergem, Brussel]

7. Jkvr. Augusta Maria Hubertina Gerardine van Aefferden, geb. Roermond 6 nov. 1896 [Maastricht], tr. le Melick 11 sept. 1917 Paul Floris Bisdom, geb. Zeist 27 juni 1889, res. 2e luit. art., † 's-Hertogenbosch 30 sept. 1917, zn. van Mr. Maurits Cornelis en Christina Roelvink; tr. 2e Londen 12 nov. 1920 (echtsch. uitgespr. Arr.-Rb. Amsterdam 15 jan. 1930) Johann Gottlieb Heldring, geb. Hilversum 1 aug. 1887, † Bad Nauheim (Hessen) 22 dec. 1956, zn. van Balthasar en Anna Henriette Louise Sillem; tr. 3e Londen 19 febr. 1930 (echtsch. uitgespr. Rechtb. Oslo 31 jan. 1935) Erik Anker, geb. Berg (bij Fredrikshald, Noorw.) 15 okt. 1903, zn. van Johan August en Julie Frederika Jacobson. [Oslo]

8. Jkvr. Mathilde Maria Ferdinanda Hubertine van Aefferden, geb. Roermond 14 jan. 1899, tr. Brussel 28 febr. 1924 Alfredo Giambattista Domenico Gattuso, geb. Pinerolo (bij Turijn) 25 okt. 1898, zn. van Antonino en Vittoria Anselmi. [Buenos Aires]

XIV. Jhr. **Alphonsus Maria Hubertus Edmond van Aefferden,** geb. Roermond 2 juli 1892, oud-burgemr. van Geulle, Maltezer ridder, tr. Meerssen 6 febr. 1915 Germaine Anna Marie Huberte Brouwers, geb. ald., h. Klein Vaes-

hartelt, 24 maart 1893, dr. van Paul Marie François Hubert en Anne Marie Sophie Bauduin. [k. Geulle, Geulle]

Uit dit huwelijk:

1. Jkvr. Jeanne Marie Pauline Germaine van Aefferden, geb. Meerssen 20 dec. 1915, tr. Geulle 8 juli 1937 Jhr. Mr. Reinaldus Augustinus Theodorus Maria van Rijckevorsel, geb. Nijmegen 13 nov. 1907, burgemr. van Gulpen, oud-res. le luit. rijd. art., zn. van Jhr. Mr. Dr. Augustinus Bernardus Gijsbertus Maria en Jkvr. Jeanne Eulalie Marie Serraris. [Gulpen]

2. Jkvr. Marguérite Franscine Caroline Marie van Aefferden, geb. Geulle 23 okt. 1916, tr. 's-Gravenhage 1 nov. 1956 Jhr. Steven Godert van Weede, geb. Zeist 31 juli 1914, oud dir.-gen. van Scheepvaart, dir. N.V. Kon. Paketvaart Mij., zn. van Jhr. Jacob, heer van Lutteke Weede, Dijkveld en Rateles, en Jkvr. Hélène Anna Elisabeth Rijnarda van den Bosch. [Amsterdam]

XIII bis. Jhr. Mr. Edmondus Felix Ferdinandus Hubertus van Aefferden, geb. Roermond 25 jan. 1862, lid Gedeput. St. van Limb., † Roermond 15 okt. 1927, tr. Rotterdam 26 juni 1894 Maria Johanna Carolina Blankenheym, geb. ald. 21 aug. 1868, † Roermond 19 dec. 1945, dr. van Josephus Jacobus Maria en Antoinetta Maria Driebeek.

Uit dit huwelijk:

1. Jkvr. Antoinette Caroline Marie Hubertine van Aefferden, geb. Roermond 16 juni 1897 [Las Palmas, Sp.], tr. le Venlo 25 juli 1918 (echtsch. uitgespr. Arr.-Rb. Roermond 7 juli 1930) Gustaaf Jozef Frans van Gorkum, geb. Maastricht 27 juli 1881, adj.-insp. Volksgezondheid te Venlo, † ald. 5 jan. 1940, zn. van Albert Joseph Friedrich en Maria

Wilhelmina Aldegonda Hubertina Hendrix en gesch. echtg. van Amy Elizabeth Beattie; hij tr. 3e Venlo 25 okt. 1939 Martha Ziskoven; tr. 2e 's-Gravenhage **16** dec. 1932 (echtsch. uitgespr. Arr.-Rb. ald. 3 juni 1953) Leonardus Pieter Zwennes, geb. 's-Gravenhage 14 juni 1889, gep. ambt. Omzetbelasting, zn. van Hendrik Pieter en Roelofke Wijnvoord en wedr. van Wilhelmina Giesbertsz. ['s-Gravenhage]

2. Jkvr. Nathahe Josephine Hubertine Marie van Aefferden, geb. Roermond 16 mei 1901, † ald. 23 nov. 1956, tr. Roermond 20 juli 1920 Mr. Paul Pierre Jules Marie Geradts, geb. Maastricht 8 juni 1892, oud-griffier en rechter plv. Arrond.-Rechtb. te Roermond, zn. van Mr. Charles Guillaume Eugene Marie en Marie Louise Sophie Amelie Raphaël Storms. [Roermond]

VAN AERSSEN BEIJEREN VAN VOSHOL

Bij K.B. d.d. 25 april 1822, nr. 84, werd o.a. voor Albrecht Nicolaas van Aerssen Beijeren van Voshol, vader van hierna te noemen generatie IX, en zijn wettige afstammelingen dc hun van ouds competerende titel van baron erkend.

IX (N.A. 1940, blz. 24). François baron van Aerssen Beijeren van Voshol, geb. Deventer 20 juni 1832, page des Konings, kol. inf., ridder Mil. Willemsorde 4e kl., militiecommissaris te Zwolle, † Nijmegen 16 febr. 1906, tr.

's-Gravenhage 19 sept. 1878 Sophia Wilhelmina Maria Vrolik, geb. Utrecht 14 maart 1845, † Ginneken, h. Wolfslaar, 26 mei 1923, dr. van Dr. Agnites en Anna Jacoba van Gennep.

Uit dit huwelijk:

1. Albrecht, volgt X.

2. Anna barones van Aerssen Beijeren van Voshol, geb. Arnhem 29 okt. 1881, † Hilversum 7 mei 1921.

3. François Cornelis, volgt X bis.

4. Albertine Louise barones van Aerssen Beijeren van Voshol, geb. Brummen 30 okt. 1885, oud-directr. Nederl. Vrouwenclub. [Amsterdam]

X. Albrecht baron **van Aerssen Beieren van Voshol**, geb. Arnhem 22 juni 1880, oud-consul der Nederl. te Sevilla [Sevilla], tr. le Luik 26 mei 1903 (echtsch. uitgespr. Arr.-Rb. 's-Gravenhage 17 jan. 1922) Madeleine Jeanne Antoinette barones Sloet van Oldruitenborgh, geb. Luik 26 april 1883, dr. van baron Albert Willem en Marie Laurence Valérie Orban; zij hertr. St. Lambrechts-Woluwe (Brussel) 31 okt. 1923 Christian Henri Jérôme Ophoven, wedr. van Renée Marthe Marie Pirlot [Luik] ; tr. 2e Tanger 20 juli 1922 (echtsch. uitgespr. Arr.-Rb. Utrecht 13 jan. 1937) Gloria Grande, geb. Sevilla 27 jan. 1899, dr. van Manuel en Elisa Antolin. [Madrid]

Uit het eerste huwelijk:

1. Marie Antoinette barones van Aerssen Beijeren van Voshol, geb. Luik 20 juni 1904, tr. ald. 4 dec. 1924 Guy Marie Marguérite Léon Frédéric Chevalier Kraft de la Saulx, geb. Jemeppe (België) 4 sept. 1901, zn. van Chevalier Albert Marie Frédéric en Héloise Eugenie Marguérite Jasques. [Brussel]

2. Madeleine Andrée Armande barones van Aerssen Beijeren van Voshol, geb. Luik 15 mei 1906 [Luxemburg], tr. Luik 26 juli 1927 (door echtsch. ontb.) Roger Charles Julien Emile Edouard Ghislain Toumay, geb. Elsene (Brussel) 3 maart 1901, zn. van Charles Louis Erneste Adolphe Ghislain en Madeleine Marie Germaine Delloye.

3. François Cornelis, volgt XI.

Uit het tweede huwelijk:

4. Albrecht Nicolaas baron van Aerssen Beijeren van Voshol, geb. Sevilla 11 jan. 1924, choreograaf, [Madrid]

5. Gloria Eliza Albertine barones van Aerssen Beijeren van Voshol, geb. Sevilla 1 mei 1932, tr. Madrid 7 juli 1956 Juan Ignacio de Cárdenas Sanchez-Gomez, geb. ald. 7 juli 1928, kunstschilder, zn. van Ignacio de Cárdenas Pastor en Juana Sanchez-Gomez Prat. [Madrid]

XI. François Cornelis baron van Aerssen Beijeren van Voshol, geb. Luik 30 mei 1907, genaturaliseerd Belgisch onderdaan, tr. Costermansville (Belg. Congo) 9 jan. 1946 Monique Marie Frédérique Dallemagne, geb. Méry-Tilff (België), k. Monceau, 25 aug. 1922, dr. van Charles Xavier Léon Théodore Marie en Régine Jeanne Marguerite Antoinette Gérardine Kraft de la Saulx. [Costermansville, Belg. Congo]

Uit dit huwelijk:

1. François Marie Cornelis Jean Christian baron van Aerssen Beijeren van Voshol, geb. Costermansville 7 febr. 1947.

2. Baudoin Marie Albrecht Nicolas Georges Paul baron van Aerssen Beijeren van Voshol, geb. Costermansville 12 aug. 1948.

3. Pierre François Marie baron van Aerssen Beijeren van Voshol, geb. Costermansville 14 dec. 1951.

4. Frédéric Marie Adrien baron van Aerssen Beijeren van Voshol, geb. Kamituga (Belg. Congo) 19 nov. 1953.

5. Chantal Louise Marie barones van Aerssen Beijeren van Voshol, geb. Bukavu (Belg. Congo) 14 okt. 1957.

X bis. François Cornelis baron van Aerssen Beijeren van Voshol, geb. Amsterdam 2 maart 1883, oud kapt.-luit. ter zee tit. K.M.R., ridder Mil. Willemsorde 4e kl., oud-hoofdadm. Sabang Mij., oud-gezant in Perzië en Australië, oud-ambassadeur in China, oud-lid Raad van State, tr. Haarlem 22 maart 1921 Ina Annioeta barones van Asbeck, geb. 's-Gravenhage 27 okt. 1896, dr. van baron Willem Dirk Henrik en Anna Marie Jeanne Henriette Kluit. ['s-Gravenhage]

Uit dit huwelijk:

1. Mr. Albrecht Nicolaas baron van Aerssen Beijeren van Voshol, geb. Sabang 14 febr. 1922, hoofd bur. Atoomzaken van het Directoraat-gen. Eur. Samenwerking Min. van Buitenl. Zaken, tr. 's-Gravenhage 2 april 1960 Susanna Maria Hiltermann, geb. Amsterdam 17 jan. 1919, dr. van Gustaaf Joseph Bernard en Titia van der Knoop en wed. van Pierre Souloumiac. ['s-Gravenhage]

2. Sophie barones van Aerssen Beijeren van Voshol, geb. Sabang 8 juli 1923, tr. 's-Gravenhage 5 aug. 1947 Mr. Max August von Oven, geb. Semarang 10 dec. 1917, chef Vrachtzaken Holland-Amerika Lijn, zn. van Mr. Max August en Carolina Petronella Sophie van Lutsenburg Maas. [Wassenaar]

3. Anna Henriette barones van Aerssen Beijeren van

Voshol, geb. Sabang 6 juni 1925, tr. Amsterdam 2 maart 1948 Jhr. Dr. Pieter Diederik Six, geb. 's-Graveland 12 jan. 1922, med. doct., neus-, keel- en oorarts, oud-res. off. van gez. le kl., zn. van Jhr. Jan, heer van Hillegom, en Christina Diederika van der Crab. [Bussum]

4. Carel Erwin baron van Aerssen Beijeren van Voshol, geb. Sabang 29 mei 1927, jur. cand. te Leiden, † 's-Gravenhage 30 mei 1950.

5. Marnix baron van Aerssen Beijeren van Voshol, geb. Hamburg 18 juli 1937, jur. cand. [Leiden]

VAN AKERLAKEN
(Geadelde tak uitgestorven in 1912.)

Zie N.A. 1940, blz. 26.

ALBERDA VAN EKENSTEIN

Bij besl. van de Souv. Vorst d.d. 28 aug. 1814, nr. 14, werd o.m. Onno Reint Alberda van Ekenstein, vader van hierna te noemen generatie XI, benoemd in de ridderschap van Groningen.

XI (N.A. 1940, blz. 35). Jhr. Mr. Willem Alberda van Ekenstein, 1792-1869, tr. 1812 Catharina de Wendt, 1792-1837.

Uit dit huwelijk o.a. :

1. Eiso de Wendt, volgt XII.

2. Willem Carel Antoon, volgt XII bis.

XII (= XII bis N.A. 1940, blz. 37). Jhr. Eiso de Wendt Alberda van Ekenstein, 1821-1890, tr. 1854 Anna Catharina Woldringh, 1830-1904.

XIII. Jhr. Jacob Woldringh Alberda van Ekenstein, geb. Marum 9 nov. 1859, landbouwkundige, lid Prov. St. van Gron., † Haren (Gr.) 23 april 1951, tr. Winkel (N.-H.) 24 aug. 1883 Antje Paarlberg, geb. Kolhorn 20 dec. 1856, † Niebert 18 nov. 1945, dr. van Pieter en Maartje Pater.

Uit dit huwelijk:

1. Jkvr. Anna Katherina Alberda van Ekenstein, geb. Emmerich Eiland (bij Emmerik) 26 jan. 1884, tr. Marum 3 mei 1906 Daniel Johan Gulden, geb. Zaltbommel 9 sept. 1873, chef werkplaatsen Gem.-Telefoon te Amsterdam, † ald. 24 jan. 1952, zn. van Antonie Martinus Adolf en Maria Francina Christ. [Amsterdam]

2. Eiso de Wendt, volgt XIV.

3. Willem, volgt XIV bis.

4. Jkvr. Maria Christina Alberda van Ekenstein, geb. Marum 25 maart 1889, † ald. 14 maart 1891.

5. Jkvr. Maria Christina Alberda van Ekenstein, geb. Marum 11 sept. 1891, tr. ald. 15 nov. 1913 Mr. Johan Hendrik Tobias Hijink, geb. Dinxperlo 21 juni 1884, oud-notaris te Brummen, zn. van Wander Ehbertus en Guillette Hugenholtz. [Zutphen]

6. Jkvr. Catharina Alberda van Ekenstein, geb. Marum 30 maart 1894, tr. ald. 29 april 1921 Catrinus Geert Postma,

geb. Franeker 23 maart 1891, gep. hoofdonderwijzer Kon. Instituut voor Doofstommen, zn. van Geert en Antje Lettinga. [Groningen]

7. Jkvr. Bunna Alberda van Ekenstein, geb. Marum 12 dec. 1897, tr. ald. 20 juli 1921 Dr. Willem Hoving, geb. Donderen 8 nov. 1894, litt. class. doct., rector Maerlant Lyceum te 's-Gravenhage, † ald. 21 nov. 1942, zn. van Lambert en Aaltien Jonkers. [Groningen]

XIV. Jhr. Eiso de Wendt Alberda van Ekenstein, geb. Marum 5 aug. 1885, winkelier, † Niebert 3 maart 1956, tr. Leek 10 aug. 1916 Froukje Vermeulen, geb. Tolbert 20 nov. 1885, dr. van Jannes en Hantje Pankes. [Niebert]

Uit dit huwelijk:

1. Jacob, volgt XV.

2. Jkvr. Hanna Martha Alberda van Ekenstein, geb. Zevenhuizen (Leek) 1 aug. 1918, tr. Groningen 12 febr. 1943 Guillaume Christian Longepfe, geb. Dortmund 13 nov. 1914, eig. van een maatkledingbedrijf, zn. van Jean en Hemmcchien Holsbergen. [Groningen]

3. Willem, volgt XV bis.

XV. Jhr. **Jacob Alberda van Ekenstein,** geb. Zevenhuizen (Leek) 17 juni 1917, commies ter Gem.-secretarie, tevens gem.-ontv., tr. Eelde 24 jan. 1946 Louisa Veenhuis, geb. ald. 26 juni 1922, dr. van Jacob en Berendina Nijdam. [St. Maarten]

Uit dit huwelijk:

1. Jkvr. Béja Frouke Louise de Wendt Alberda van Ekenstein, geb. Nieuwolda 4, † ald. 7 jan. 1947.

2. Jkvr. Dieneke Froukje Louise Alberda van Ekenstein, geb. Eelde 13 april 1948.

3. Jhr. Eiso Willem Anton Alberda van Ekenstein, geb. Paterswolde (Dr.) 24 maart 1951.

4. Jhr. Jacob Onno Keint Alberda van Ekenstein, tweeling met voorg., geb. Paterswolde 24 maart 1951.

XV bis. Jhr. Willem Alberda van Ekenstein, geb. Tolbert 6 mei 1922, commies Ned. Spoorw., tr. Amsterdam 23 sept. 1948 Willy van Munster, geb. ald. 13 maart 1923, dr. van Willem en Barbera Cornelia de Jong. [Amsterdam]

Uit dit huwelijk:

1. Jkvr. Froukje Barbara Inez Alberda van Ekenstein, geb. Amsterdam 1 okt. 1949.

2. Jkvr. Inger Machteld Hanna Alberda van Ekenstein, geb. Amsterdam 13 dec. 1952.

XIV bis. Jhr. Willem Alberda van Ekenstein, geb. Marum 13 april 1887, rijksveearts, † Groningen 6 maart 1959, tr. Marum 15 april 1911 Jeltje Poppinga, geb. ald. 29 dec. 1885, dr. van Pieter en Antje Hulshoff. [Ter Apel]

Uit dit huwelijk:

1. Jacob Willem, volgt XV.

2. Pieter Bunno, volgt XV bis.

XV. Jhr. Mr. Jacob Willem Alberda van Ekenstein, geb. Ter Apel 22 nov. 1912, burgemr. van Marum, tr. Haren (Gr.) 1 juni 1939 Trientje Koning, geb. Ter Apel 29 nov. 1913, dr. van Tjaart en Engeltje Bartelds. [Marum]

Uit dit huwelijk:

1. Jhr. Willem Unico Allard Alberda van Ekenstein, geb. Groningen 24 okt. 1941.

2. Jkvr. Engelina Geertruida Anna Alberda van Ekenstein, geb. Groningen 14 april 1944.

3. Jhr. Gerhard Onno Reint Alberda van Ekenstein, geb. Marum 4 aug. 1950.

XV bis. Jhr. Pieter Bunno Alberda van Ekenstein, geb. Ter Apel 19 mei 1918, gemeentedierenarts, tr. Sellingen 10 mei 1943 Aletta Henderika Engelkes, geb. Harlingen 28 mei 1918, dr. van Engelko en Sara Gerhardina Afina Boumann. [Ter Apel]

Uit dit huwelijk:

1. Jhr. Willem Engelko Bunno Alberda van Ekenstein, geb. Utrecht 23 nov. 1948.

2. Jkvr. Gerhardina Afina Jeltje Alberda van Ekenstein, geb. Ter Apel 17 dec. 1950.

3. Jhr. Edzard Scato Ludolph Alberda van Ekenstein, geb. Ter Apel 21 april 1953.

XII bis (N.A. 1940, blz. 39). Jhr. Mr. Willem Carel Antoon Alberda van Ekenstein, 1825-1903, tr. 1851 Elisabeth Sophia barones Rengers, 1825-1888.

X111. Jhr. Mr. Willem Alberda van Ekenstein, geb. Groningen 21 okt. 1857, pres. Arrond.-Rechtb. ald., kamerheer i.b.d. van Koningin Wilhelmina, † Groningen 19 jan. 1923, tr. 's-Gravenhage 22 jan. 1885 Henriettc Jacoba Herbig, geb. ald. 4 sept. 1858, † 's-Gravenhage 19 febr. 1937, dr. van Hendrik Jacob en Anna Christina Bolman.

Uit dit huwelijk:

1. Jkvr. Elisabeth Sophia Alberda van Ekenstein, geb. Breda 13 jan. 1886, † Groningen 11 aug. 1903.

2. Jkvr. Anna Christina Alberda van Ekenstein, geb. 's-Gravenhage 28 mei 1889, tr. Groningen 30 maart 1914 Willem Roosenburg, geb. 's-Gravenhage 13 nov. 1885, arts te 's-Gravenhage, † ald. 20 okt. 1952, zn. van Dr. Dirk

Leonard en Selinde Johanna Sophia Fentener van Vlissingen. [‘s-Gravenhage]

3. Jkvr. Cathariua Alberda van Ekenstein, geb. Groningen 19 juni 1892, † Tjamsweer, h. Ekenstein, 10 okt. 1903.

4. Willem Carel Antoon, volgt XIV.

XIV. Jhr. Mr. Willem Carel Antoon Alberda van Ekenstein, geb. Groningen 8 febr. 1900, techn. leider Hart Nibbrig & Greeve N.V. *te* ‘s-Gravenhage, oud-res. le luit. veld-art., tr. Boedapest 19 sept. 1928 Sarolta Edith Demény, geb. ald. 13 okt. 1907, dr. van Károly en Irma Mendeléuyi von Meszlényi. [Wassenaar]

Uit dit huwelijk:

Jhr. Peter Carel Willem Alberda van Ekenstein, geb. ‘s-Gravenhage 28 maart 1940, in mil. dienst. [Amersfoort]

VAN ALDERWBRELT (HOUTUYN)

(Geadelde tak uitgestorven in 1905.)

Zie N.A. 1940, blz. 44.

ALEMANS

(Geadelde tak uitgestorven in 1835.)

Zie N.A. 1940, blz. 47.

ALEWIJN

Bij K.B. d.d. 36 sept. 1815, La.VV, werd Willem Alewijn (oudere tak) verheven in de Nederlandse adel. Bij K.B. d.d. 5 jan. 1882, nr. 5, werd Frédéric Marie Balthasar Alewijn (jongere tak) ingelijfd in de Ned. adel. Bij K.B. d.d. 8 jan. 1885, nr. 1, werd aan genoemde Jhr. F. M. B. Alewijn verleend de titel van ridder op alle mannelijke afstammelingen.

11 (N.A. 1940, blz. 50). Dirck Alewijn, 1571-1637, tr. 1599 Maria Schurman, 1575-1621.

Uit dit huwelijk 0.3. :

1. Frederick, volgt 111. Oudere tak.
2. Abraham, volgt 111 bis. Jongere tak.

Oudere tak

111. Frederick Alewijn, 1603-1665, tr. 2e 1640 Eva Bicker, 1609-1665.

IV. Dirck Alewijn, 1644-1687, tr. 1667 Agatha Bicker, 1647-1716.

V. Mr. Dirck Alewijn, 1682-1743, tr. 1717 Bregje Loten, 1692-1760.

VI. Mr. Frederick Alewijn, 1737-1804, tr. 2e 1768 Barbara Maria Fabricius, 1744-1805.

VII. Jhr. Willem Alewijn, 1769-1839, tr. le 1790 Maria Susanna Backer, 1771-1799.

VIII. Jhr. Frederick Alewijn, 1795-1847, tr. 1831 Helena Christina Calmer, 1811-1847.

IX. Jhr. Willem Fredrick Alewijn, 1832-1887, tr. 1857 Sophia Johanna de Groot, 1835-1877.

Uit dit huwelijk o.a. :

1. Marie Constant, volgt X.

2. Anton Godfried, volgt X bis.

X (N.A. 1940, blz. 54). Jhr. Marie Constant Alewijn, geb. Broek in Waterland 30 juni 1868, maj. magazijnmr. art., † Heemstede 3 april 1934, tr. Gorinchem 15 juni 1893 Catharina van Cleef, geb. ald. 17 jan. 1872, † Soest 4 dec. 1950, dr. van Frans en Brigitta Wilhelmina Catharina Bijstra.

Uit dit huwelijk:

1. Willem Frederik, volgt XI.

2. Jhr. Frans Alewijn, geb. Delft 23 aug. 1899, oud-adm. Ondern. Radjamandala (Bandoeng), oud-dir. Afrika Syndicaat, landbouwk. adviseur, tr. le Overveen 5 okt. 1934 Alicia Thecla Ann barones van Tuyll van Serooskerken, geb. Aerdenhout 28 febr. 1905, † intern.-kamp Bandoeng 1 april 1943, dr. van baron Frederic Willem en Jkvr. Comehe Marie Boreel; tr. 2e De Steeg 4 nov. 1946 Frouke Johanna van der Wal, geb. Meppel 11 nov. 1903, dr. van Jan en Geziena Roelfina Aukes. [Epse]

3. Jkvr. Sophia Johanna Catharina Alewijn, geb. Amsterdam 24 juni 1915, tr. Utrecht 8 juni 1946 Dr. Feiko Kalsbeek, geb. West-Terschelling 15 okt. 1919, med. doct., arts, zn. van Jan en Gijsbertha Clasina Coene. ['s-Gravenhage]

XI. Jhr. Willem Frederik Alewijn, geb. Gorinchem 18 mei 1895, scheikundige Proefstation voor de Java-suikerindustrie te Pasoeroean, † Soest 22 jan. 1960, tr. (bij volm.) Leiderdorp 19 okt. 1920 Gesiena Parmentier, geb. ald. 3 dec. 1891, † Hilversum 14 sept. 1955, dr. van Adrianus en Aletta Jacoba Piek.

Uit dit huwelijk:

1. Jkvr. Constance Alewijn, geb. Semarang 5 jan. 1923, verpleegster. ['s-Gravenhage]

2. Jkvr. Aletta Alewijn, geb. Semarang 1 mei 1925, tr. 's-Gravenhage 19 okt. 1951 Corneille Louis Menschaar, geb. Rotterdam 30 maart 1926, journalist, zn. van Ir. Cornelis en Maria Augusta Elizabeth Plate. ['s-Gravenhage]

3. Jkvr. Catharina Alewijn, geb. Pasoeroean 10, † ald. 13 april 1929.

X bis. Jhr. Anton Godfried Alewijn, geb. Elburg 13 aug. 1877, dir. Zendingshuis te Utrecht, † ald. 11 maart 1954, tr. Madjalengka (Cheribon) 2 okt. 1907 Maria Margaretha Verhoeven, geb. Ondern. Heuleud (Madjalengka) 3 maart 1884, dr. van Jurrianus en Margaritha Danens. [Utrecht]

Uit dit huwelijk:

1. Jkvr. Maria Margaretha Alewijn, geb. Batavia 18 aug. 1908, † ald. 11 sept. 1910.

2. Jan Mari, volgt XI.

3. Anton Godfried, volgt XI bis.

XI. Jhr. Jan Mari Alewijn, geb. Batavia 23 febr. 1912, electroteclm. diploming., bedrijfsleider Sanatorium Birkenhaag, tr. le Wenen 10 febr. 1937 (echtsch. uitgespr. Rechtb. Berhjn 10 april 1947) Wilhelmine Leibl, geb. Wenen 1 maart 1918, dr. van Arnold en Hermine Leicht; zij hertr. Hilversum 25 mei 1948 Engelbertus Johannes de Groot [Hilversum] ; tr. 2e Berlijn 9 aug. 1947 Mirjam Goldstein, geb. Würzburg 9 febr. 1920, dr. van Dr. Georg en Else Friederike Grenzmann. [Berlijn-Lichtenrade]

Uit het eerste huwelijk 2 dochters, die naamswijziging

kregen bij K.B. d.d. 3 april 1957, nr. 41, waardoor zij het adellijk predikaat niet langer kunnen voeren:

1. (Jkvr.) Ingrid Elisabeth Maria Alewijn (thans: de Groot), geb. Zürich 21 maart 1939. [Hilversum]

2. (Jkvr.) Yvonne Engelberta Wilhelmine Alewijn (thans de Groot), geb. Haarlem 20 maart 1945. [Hilversum]

XI bis. Jhr. Anton **Godfried Alewijn,** geb. Doorn 14 april 1917, kapt. luchtm., tr. le Rotterdam 11 juni 1942 (echtsch. uitgespr. Raad van Just. Batavia 21 mei 1946) Alida Hendrina van Delft, geb. Rotterdam 24 dec. 1915, dr. van Evert en Hendrina Christina van Eck; zij hertr. Batavia 7 juni 1946 Edgard George Pettengell [Rotterdam] ; tr. 2e Bandoeng 10 sept. 1946 Eveline Koedam, geb. Tjimahi (Preanger Reg.) 10 aug. 1922, dr. van Joseph en Elisabeth Helena Abma. ['s-Gravenhage]

Uit het tweede huwelijk:

1. Jhr. Frederik Anton Alewijn, geb. 's-Gravenhage 11 dec. 1947.

2. Jkvr. Eleonore Marianne Elisabeth Alewijn, geb. 's-Gravenhage 12 dec. 1948.

3. Jkvr. Antoinette Marie Hortense Alewijn, geb. Leeuwarden 24 juni 1952.

Jongere tak

(In mannelijke lijn uitgestorven in 1938.)

III bis (N.A. 1940, blz. 55). Abraham Alewijn, 1607-1679, tr. 1630 Geertruid Hooftman, 1609-1658.

IV. Martinus Alewijn, 1634-1684, tr. 1659 Anna Hooftman, *1641-1689*.

V. Mr. Zacharias Hendrick Alewijn, 1663-1734, tr. 1701 Maria Schuylenburgh, 1671-1739.

VI. Mr. Jacob Alewijn, heer van Mijnden en de beide Loosdrechten, 1714-1771, tr. 1740 Margaretha Helena Graafland, 1720-1766.

VII. Mr. Gilles Alewijn, heer van Mijnden en de beide Loosdrechten, 1744-1789, tr. le 1771 Maria Cornelia van Loon, 1752-1785.

VIII. Jan Alewijn, heer van Mijnden en de beide Loosdrechten, 1778-1810, tr. 1800 Maria Catharina Trip, 1777-1828.

IX. Martinus Frederik Alewijn, 1802-1880, tr. le 1829 Maria Jacoba van Tets, 1800-1844.

X. Frédéric Marie Balthasar ridder Alewijn, 1831-1903, tr. 1856 Carolina Dido Cecilia barones Collot d'Escury, 1829-1906.

XI (N.A. 1940, blz. 57). Antoine Charles Marie ridder Alewijn, geb. Arnhem 23 febr. 1864, kol. art., † 's-Hertogenbosch 11 febr. 1919, tr. 's-Gravenhage 24 juni 1897 Josine Lucie gravin van Limburg Stirum, geb. Utrecht 22 juni 1872, † 's-Gravenhage 6 april 1957, dr. van graaf Mr. Daniël Adriaan en Jkvr. Henriette Frédérique Jeanne Pauline Sandberg.

Uit dit huwelijk:

1. Jkvr. Henriette Frédérique Jeanne Pauline Alewijn, geb. Utrecht 13 juli 1898, tr. Harrogate (York, Eng.) 29 april 1921 Richard Birch, geb. Dunburry (Down, Ierl.) 19 dec. 1874, † Bangor (Ierl.) 9 okt. 1959, zn. van Richard Simmons en Sarah Maria Poole. [Bangor, Down, Ierl.]

2. Jkvr. Dido Cécile Alewijn, geb. Utrecht 18 maart 1901, † Harrogate 1 okt. 1933, tr. Lausanne 8 april 1920 Alfred Dineley Day, geb. Harrogate 25 april 1874, † ald. 8 juli 1935, zn. van John en Mary Ann Child.

VAN ALPHEN

(Geadelde tak in mannelijke lijn uitgestorven in 1935.)

Bij K.B. d.d. 16 sept. 1815, La.VV, werd Mr. Daniël François van Alphen, grootvader van hierna te noemen generatie XI, verheven in de Nederlandse adel.

XI (N.A. 1940, blz. 64). Jhr. Daniël François van Alphen, geb. Soerabaja 2 juni 1834, resident van Besoeki, † 's-Gravenhage 13 dec. 1893, tr. ald. 13 mei 1875 Jkvr. Adolphine Westpalm van Hoorn, geb. Vlissingen 26 jan. 1852, † 's-Gravenhage 27 maart 1941, dr. van Jhr. Jan, heer van Burgh, en Jkvr. Johanna Abelina Wilhelmina Ottoline von Schmidt auf Altenstadt.

Uit dit huwelijk:

1. zoon, doodgeb. Tjiandjoer (Preanger Reg.) 3 april 1876.

2. Jkvr. Otteline van Alphen, geb. en † Tjiandjoer mei 1877.

3. Jkvr. Antoinette Ludovica van Alphen, geb. Besoeki 13 aug. 1878, † Bandoeng 26 jan. 1910.

4. Jkvr. Elise Arnoldine van Alphen, geb. Besoeki 9 april 1880, † Bilthoven 19 juli 1954, tr. 's-Gravenhage 14 mei 1903 Maurits Adriaan Frans Eijck van Zuylichem, geb. Maartensdijk 7 aug. 1873, industrieel, † Lana (bij Merano, It.) 23 sept. 1947, zn. van Willem Gerard Maurits, heer van Zuylichem, en Geertruida Gezina van Steyn.

5. Jkvr. Gertrude Johanna van Alphen, geb. Besoeki 26 okt. 1881, tr. 's-Gravenhage 6 maart 1919 Jhr. Mr. Vincent Anne Six, geb. ald. 10 febr. 1888, dir. Amsterd. Bankierskant. v./h. Mendes, Gans & Co. te 's-Gravenhage, † ald.

16 sept. 1931, zn. van Jhr. Johan Diederik en Geertruida Johanna Sophia barones van Lynden. ['s-Gravenhage]

6. Jkvr. Adolphine van Alphen, geb. 's-Gravenhage 31 mei 1883, tr. ald. 21 okt. 1909 Willem Sluyterman van Loo, geb. Arnhem 8 april 1877, lid fa. Schill & Capadose, bankiers te 's-Gravenhage, zn. van Dr. Jacob en Frederica Louisa Wilhelmina Wurfbain. ['s-Gravenhage]

7. Jkvr. Leonore van Alphen, geb. 's-Gravenhage 23 jan. 1885, tr. ald. 19 dec. 1907 Dr. Jan Bastiaan Hubrecht, geb. Leiden 13 april 1883, phil. nat. doct., oud-buitengew. gezant en gevolm. minister laatstelijk te Rome, astronoom, zn. van Dr. Ambrosius Arnold Willem en Johanna Maria Molewater. [Doorn]

8. Jkvr. Julie van Alphen, geb. Haarlem 10 jan. 1887, tr. le 's-Gravenhage 17 dec. 1912 René Charles Théodore Roosmale Nepveu, geb. Amsterdam 12 okt. 1879, buiten-gew. gezant en gevolm. minister laatstelijk te Wenen en Boedapest, † Waremme (België) 16 maart 1940, zn. van Charles en Jkvr. Agatha Maria Johanna van Loon; tr. 2e 's-Gravenhage 7 jan. 1955 Mr. Willem Carel baron Snouckaert van Schauburg, geb. ald. 24 aug. 1888, oud-commies Min. van Buitenl. Zaken, oud-secr. Kabinet der Koningin, oud-thesaurier van Koningin Wilhelmina, oud-adm. Kroondomein, kamerheer i.b.d. en groot-officier van H. M. de Koningin, zn. van baron Guillaume Charles en Everdine Suzette barones van Pallandt, vrouwe van Wolfs-waard, en wedr. van Machteld Sophie barones Taets van Amerongen. ['s-Gravenhage]

VAN ASBECK

Bij besl. van de Souv. Vorst d.d. 28 aug. 1814, nr. 14, werd Gerrit Ferdinand van Asbeck, vader van hierna te noemen generatie XVII, benoemd onder de Edelen van Friesland met acte van bewijs. Bij K.B. d.d. 12 juni 1821, nr. 36, werd voor hem en zijn wettige afstammelingen erkend de hun competerende titel van baron en barones.

XVII (N.A. 1940, blz. 70). Tjalling Minne Watze baron van Asbeck, 1795-1855, tr. 1818 Elbrig Bienema, 1796-1866.

Uit dit huwelijk o.a. :

1. Gerrit Ferdinand, volgt XVIII A.
2. Epke Roos, volgt XVIII bis B.
3. Frederik Douwe Ruurd, volgt XVIII ter C.
4. Fokke, volgt XVIII quater D.

A

XVIII. Gerrit Ferdinand baron van Asbeck, geb. Leeuwarden 4 jan. 1820, arrond.-betaalmr. laatstelijk te Arnhem, † 's-Gravenhage 9 jan. 1905, tr. ald. 22 febr. 1854 Jkvr. Caroline van Hogendorp, geb. Amsterdam 2 febr. 1831, † 's-Gravenhage 4 april 1913, dr. van graaf Mr. Dirk en Jkvr. Marianne Cathérine van Hogendorp.

Uit dit huwelijk:

1. Dirk, volgt XIX AA.
2. Gerald Carel baron van Asbeck, geb. Noordwijk-Binnen 16 aug. 1856, voorz. Alg. Rekenkamer, voorz. Hoge Raad van Adel, kamerheer i.b.d. van Koningin Wilhelmina, † 's-Gravenhage 27 juli 1934, tr. Arnhem 1

nov. 1917 Adolphine Jacqueline Louise barones van Pallandt, geb. Amsterdam 9 april 1865, dame du Palais hon. van Prinses Wilhelmina, † Raalte, h. 't Reelaer, 1 febr. 1950, dr. van baron Jacob Adolf, heer van Walfort, en Wilhelmina Frederica Georgina Louise barones van Tuyll van Serooskerken.

3. Willem Dirk Henrik, volgt XIX bis AB.

4. Frederik Willem Alexander, volgt XIX ter AC.

5. Marianne Cathérine barones van Asbeck, geb. Noordwijk-Binnen 15 aug. 1862, † Bilthoven 11 okt. 1931, tr. Arnhem 21 sept. 1882 Willem Jan Jacob Brantsma, geb. Heerenveen 18 april 1847, ritmr., † Utrecht 9 juli 1912, zn. van Mr. Petrus en Anna Christina van Beresteyn.

6. Albert Age Victor baron van Asbeck, geb. Noordwijk-Binnen 30 juli 1864, † ald. 18 aug. 1864.

7. Gijsbert Karel baron van Asbeck, geb. Noordwijk-Binnen 19 juli 1865, le luit. mariniers, † Den Helder 22 mei 1896.

8. Willem Anne, volgt XIX quater AD.

9. Herman Erwin, volgt XIX quinquies AE.

10. Elbrig Willemine Henriette barones van Asbeck, geb. Stad-Almelo 15 juli 1873, † Oosterbeek 28 maart 1939, tr. 's-Gravenhage 26 maart 1896 Mr. Aarnoud Jan Anne Aleid baron van Heemstra, geb. Vreeland, h. Slotzicht, 22 juli 1871, burgemr. van Arnhem, adv.-gen. en raadsheer-plv. Gerechtshof ald., gouverneur van Suriname, † 's-Gravenhage 30 dec. 1957, zn. van baron Mr. Willem Hendrik Johan en Wilhelmina Cornelia de Beaufort; hij hertr. 's-Gravenhage 20 nov. 1947 Mr. Anna Ehza Roosenburg.

AA

XIX. Dirk baron van Asbeck, geb. Noordwijk-Binnen 1 nov. 1854, buitengew. gezant en gevolm. minister in Japan,. † Lausanne 18 nov. 1930, tr. Arnhem 1 maart 1883 Jkvr. Isabella Francisca Mollerus, geb. Amsterdam 20 maart 1863, † Lugano (Zwits.) 23 okt. 1920, dr. van Jhr. Mello Hendrik en Agnes Willemine de Wildt.

Uit dit huwelijk:

1. Caroline Geraldine Fernande barones van Asbeck, geb. Arnhem 31 jan. 1884. [Amsterdam]

2. Agnes Mellina barones van Asbeck, geb. Arnhem 10 jan. 1886, docteur ès lettres et phil. [Genève]

3. Bernt Ludolf Sweder, volgt XX.

XX. **Bernt Ludolf Sweder** baron **van Asbeck,** geb. Arnhem 15 nov. 1891, tr. le Wenen 7 jan. 1922 Adolfine Maria Ignatz Jedlitschka, geb. ald. 21 juni 1892, † Graz (Stierm.) 29 aug. 1929, dr. van Josef en Carolina Maria Czech; tr. Ze Amsterdam 28 febr. 1935 Maria Cornelia Anna Büttinghausen, geb. ald. 16 juli 1888, dr. van Ignatz Albert Hubert Franz Josef en Alida Koene. [Wanganui, Nw. Zeel.]

Uit het eerste huwelijk:

XXI. Bernt Ludolf Sweder Fernand baron van Asbeck, geb. Wenen 28 april 1922, oud-rubberplanter op Java, adspirant-manager ener schapenfokkerij, tr. le Gorssel 11 mei 1945 (echtsch. uitgespr. Arr.-Rb. Zutphen 11 juni 1951) Bernarde Kluwer, geb. Gorssel 15 dec. 1919, dr. van Evert en Hermina Verwey [Gorssel] ; tr. 2e Wellington (Nw. Zeel.) 31 aug. 1951 Anna Maria Boissevain, geb. Amsterdam 20 febr. 1925, med. dra., dr. van Jan en Adrienne Minette van Lennep. [Wanganui, Nw. Zeel.]

Uit het eerste huwelijk:

1. Hermine Elise barones van Asbeck, geb. Deventer 13 maart 1951.

Uit het tweede huwelijk:

2. Bernt Ludolf baron van Asbeck, geb. Masterton (Nw. Zeel.) 14 april 1953.

3. Jan baron van Asbeck, geb. Masterton 11 juh 1954.

4. François Joan Daniël baron van Asbeck, geb. Sanson (Nw. Zeel.) 13 april 1956.

5. Erwin baron van Asbeck, geb. Wanganui (Nw. Zeel.) 19 aug. 1958.

A B

XIX bis. Willem Dirk Henrik baron van Asbeck, geb. Noordwijk-Binnen 30 juli 1858, schout-bij-nacht tit., gouverneur van Suriname, daarna buitengew. gezant en gevolm. minister in Mexico en in Spanje, † 's-Gravenhage 17 mei 1935, tr. Amsterdam 15 maart 1888 Anne Marie Jeane Henriette Kluit, geb. Leiden 9 april 1860, † Madrid 7 mei 1927, dr. van Marie Adrien en Ephrnïma Bartha Johanna Scheltema.

Uit dit huwelijk:

1. Frederik Mari, volgt XX.

2. Carel Johan, volgt XX bis.

3. Ima Annioeta barones van Asbeck, geb. 's-Gravenhage 27 okt. 1896, tr. Haarlem 22 maart 1921 François Cornelis baron van Aerssen Beijeren van Voshol, geb. Amsterdam 2 maart 1883, oud kapt.-luit. ter zee tit. K.M.R., ridder Mil. Willemsorde 4e kl., oud-hoofdadm. Sabang Mij., oud-gezant in Perzië en Australië, oud-ambassadeur in

China, oud-lid Raad van State, zn. van baron François en Sophia Wilhelmina Maria Vrolik. ['s-Gravenhage]

XX. Mr. Dr. Frederik Mari baron van Asbeck, geb. Den Helder 27 febr. 1889, oud-referend. Alg. Secretarie van N.-I., oud gouvemements-secr. tit., oud-buitengew. hoogl. Volkenrecht Rechtshogeschool te Batavia, oud-hoogl. Volkenrecht en Internat. Pol. Gesch. Univ. te Leiden, oud-lid Perm. Mandaat Commissie van de Volkenbond, lid Perm. Hof van Arbitrage, rechter Eur. Hof voor de Rechten van de Mens, voorz. Perm. Frans-Zwitserse Verzoeningscommissie, tr. Amsterdam 8 mei 1917 Elisabeth Diderica Walradina Jonckheer, geb. Hellevoetsluis 3 0 maart 1893, dr. van Jan Benjamin Anne en Petronella Catharina Böhtlingk. [Leiden]

Uit dit huwelijk:

1. Petronella Anna barones van Asbeck, geb. 's-Gravenhage 11 juli 1918, tr. ald. 6 mei 1943 Mr. Ynso Scholten, geb. Amsterdam 1 febr. 1918, oud-adv. en proc., staatssecr. Min. van Onderwijs, Kunsten en Wetensch., zn. van Mr. Paulus en Grietje Fockema. [Amsterdam]

2. Ima Badeloch barones van Asbeck, geb. Buitenzorg 6 aug. 1920, tr. Leiden 25 juni 1946 Willem Anthonie Krayenhoff van de Leur, geb. Dordrecht 26 juli 1920, oud-controleur le kl. Binn. Best. in N.-I., oud-secr. van de hoofdvertegenw. te Djakarta der Stoomv. Mij. Nederland, zn. van Ir. Cornelis Geertruyes en Selinde Roosenburg. [Vancouver, D.C., Can.]

3. Henrik Jan, volgt XXI.

4. Elisabeth Levina Jacoba barones van Asbeck, geb. 's-Gravenhage 3 nov. 1926, muzieklerares. [Amsterdam]

XXI. Mr. Henrik Jan baron van Asbeck, geb. Buitenzorg

9 juni 1924, referend., hoofd Bureau Eur. Econ. Gemeenschap en Benelux van de Directie Integratie Europa Min. van Buitenl. Zaken, tr. Amsterdam 6 maart 1954 Sonja Franciska Driessen, geb. ald. 5 febr. 1924, dr. van Henri Willem Frederik en Francisca Sophia Blok en gesch. echtg. van Nikita Georges Nahitchevansky. ['s-Gravenhage]

Uit dit huwelijk:

1. Henrik Jan Peter baron van Asbeck, geb. 's-Gravenhage 26 dec. 1954.

2. Willem Ewout baron van Asbeck, geb. 's-Gravenhage 5 aug. 1956.

3. Ima Francisca barones van Asbeck, geb. 's-Gravenhage 30 jan. 1958.

XX bis. Carel Johan baron van Asbeck, geb. 's-Gravenhage 5 febr. 1891, gep. vice-admiraal, plv. lid Buitengew. Pensioenraad, tr. 's-Gravenhage 6 okt. 1921 Elisabeth Henriette Maria Patijn, geb. ald. 7 jan. 1896, dr. van Mr. Rudolf Johan Hendrik en Jkvr. Elisabeth Henriette Maria de Jonge. ['s-Gravenhage]

Uit dit huwelijk:

XXI. Mr. Henrik Erwin baron van Asbeck, geb. Vlissingen 4 febr. 1923, werkz. Ned. Paedagogisch Instituut, tr. Wassenaar 19 april 1952 Mr. Anne Marie de Jong, geb. ald. 11 okt. 1926, dr. van Dirk en Jacoba Geertruij Quispel. [Zeist]

Uit dit huwelijk:

1. Carel Erwin baron van Asbeck, geb. Amsterdam 3 nov. 1953.

2. Feico Dirk baron van Asbeck, geb. Zeist 23 febr. 1955.

3. Geert Jacob baron van Asbeck, geb. Zeist 29 okt. 1957.

CAREL JOHAN BARON VAN ASBECK
GEPENSIONNEERD VICE-ADMIRAAL

AC

XIX ter. Frederik Willem Alexander baron van Asbeck, geb. Noordwijk-Binnen 4 aug. 1860, kapt. gen. staf, † Valkenburg (L.) 25 sept. 1901, tr. 's-Gravenhage 24 sept. 1898 Anna Elisabeth barones Taets van Amerongen, geb. ald. 22 juni 1865, † Baarn 29 sept. 1931, dr. van baron Hendrik Jacob, heer van Woudenberg, en Wilhelmina Johanna Elisabeth Freiin von Knobelsdorff.

Uit dit huwelijk:

Emilie Marguerite barones van Asbeck, geb. Amsterdam 20 sept. 1899, † 's-Gravenhage 21 nov. 1951, tr. Utrecht 18 aug. 1931 John Edward Knight, geb. Rotterdam 11 febr. 1898, assuradeur, zn. van Edward en Henriette Elisabeth Viruly en gesch. echtg. van Marie Helen Edith Emestine Scheidius; hij tr. 3e 's-Gravenhage 6 okt. 1959 Johanna Rigters, wed. van Samuel Rang. ['s-Gravenhage]

A D

X1X quater. Willem Anne baron van Asbeck, geb. Noordwijk-Binnen 18 mei 1868, hoofdinsp., hoofd Dienst van het Boswezen in N.-I., † 's-Gravenhage 14 nov. 1933, tr. ald. 18 sept. 1896 Eleanor Gertrude Lamb, geb. Gowhatti (Bengalen) 12 jan. 1864, † 's-Gravenhage 30 maart 1946, dr. van Thomas en Eleanor Louisa Kelso.

Uit dit huwelijk :

1. Willem Francis, volgt XX.

2. Thomas Karel baron van Asbeck, geb. Kedoengdjati (Salatiga) 14 okt. 1899, schout-bij-nacht, chef Dienst der hydrographie. ['s-Gravenhage]

XX. Ir. Willem Francis baron van Asbeck, geb. Semarang 6 sept. 1898, civ. ing., ing. Shell Petr. Cy. Ltd. te

Londen, tr. ald. 15 dec. 1926 Cornelia Moerman, geb. 's-Gravenhage 23 juli 1900, dr. van Johan Jurrick en Helena Swanevelt. ['s-Gravenhage]

Uit dit huwelijk:

1. Eleanor Gertrude barones van Asbeck, geb. 's-Gravenhage 8 aug. 1931, tr. ald. 15 mei 1954 Hendrik Bijkerk, geb. 's-Hertogenbosch 27 aug. 1925, semi-arts, zn. van Roelof en Wilhelmina Pieternella Gunst. [Oakville, Ont., Can.]

2. Wilhelmina Helena barones van Asbeck, geb. 's-Gravenhage 3 sept. 1933, tr. ald. 19 dec. 1959 Henk Gaudenz Donkersloot, geb. Davos Platz 15 juni 1932, purser K.L.M., zn. van Dr. Nicolaas Antonie en Martha Pauline Magani. [Noordwijk-Binnen]

AE

XIX quinquies. Herman Erwin baron van Asbeck, geb. Weesp 24 okt. 1870, kapt.-luit. ter zee, adj. van Prins Hendrik en van Koningin Wilhelmina, † 's-Gravenhage 10 jan. 1922, tr. Woudenberg 16 juli 1907 Cornelia Maria de Beaufort, geb. ald. 9 mei 1884, dr. van Johannes Bernardus en Jkvr. Cornelia Maria van Asch van Wijck. [h. de Hoogt, Maarn]

Uit dit huwelijk:

1. Frederik Willem Alexander, volgt XX.
2. Hendrik, volgt XX bis.
3. Johannes Bernardus, volgt XX ter.
4. Cornelia Maria barones van Asbeck, geb. 's-Gravenhage 7 mei 1912, oud-hofdame van Koningin Wilhelmina, directrice Havenziekenhuis van het Inst. voor Trop. Geneesk. [Rotterdam]

5. Carel Erwin, volgt XX quater.

6. Gerald Ferdinand baron van Asbeck, geb. 's-Gravenhage 26 jan. 1918, assurantie-bezorger. [Goor]

XX. Frederik Willem Alexander baron van Asbeck, geb. 's-Gravenhage 22 mei 1908, arts voor nier- en blaasziekten, oud-res. off. van gez. le kl., tr. Amsterdam 12 juli 1945 Gabrielle Eleonora barones van Dedem, geb. Enschede 7 jan. 1916, dr. van baron Eduard en Jkvr. Gabriëlle Jeannette Josine Godin de Pesters. [Amsterdam]

Uit dit huwelijk:

1. Herman Erwin Eduard baron van Asbeck, geb. Amsterdam 8 dec. 1946.

2. Floris Willem Alexander baron van Asbeck, geb. Amsterdam 14 juli 1948.

3. Henrik Johannes Cornelis baron van Asbeck, geb. Amsterdam 12 mei 1951.

4. Carel Frederik Christiaan baron van Asbeck, geb. Amsterdam 30 jan. 1956.

5. Gabrielle Marie Elisabeth barones van Asbeck, geb. Amsterdam 25 april 1959.

XX bis. Ir. Hendrik baron van Asbeck, geb. 's-Gravenhage 26 mei 1909, mijn-ing., personeelschef Aramco Overseas Comp., tr. le (bij volm.) 's-Gravenhage 6 juli 1937 (echtsch. uitgespr. Arr.-Rb. Haarlem 13 febr. 1951) Yvonne Adelaïde Labouchere, geb. Ukkel (Brussel) 15 dec. 1913, dr. van Dr. Eugène Charles en Johanna Hendrika Wilhelmina Dijkstra [Doorn] ; tr. 2e Londen 31 mei 1951 Maria Johanna van der Gronden, geb. Batavia 27 dec. 1921, dr. van Otto en Christina Maria Bonnerman en gesch. echtg. van Ir. Jan Louis Paul Bouman. ['s-Gravenhage]

Uit het eerste huwelijk:

1. Johanna barones van Asbeck, geb. Soengei Gerong (Sumatra) 8 juli 1938, med. ass. [Doorn]

2. Cornélie barones van Asbeck, geb. Lho Seumawe (Sumatra) 26 maart 1940. [Doorn]

3. Marguerite barones van Asbeck, geb. Talang Akar (Sumatra) 25 okt. 1941. [Doorn]

Uit het tweede huwelijk:

4. Marijke Christina barones van Asbeck, geb. Soengei Gerong 10 dec. 1952.

5. Hendrik Gerald baron van Asbeck, geb. Soengei Gerong 10 jan. 1954.

XX ter. Ir. Johannes Bernardus baron van Asbeck, geb. 's-Gravenhage 5 jan. 1911, bouwk. ing., architect en stedebouwkundige, tr. Huizen 10 sept. 1942 Jkvr. Johanna Louise van Lennep, geb. 's-Gravenhage 23 okt. 1918, dr. van Jhr. Mr. Carel Louis en Charlotte Amélie van Lidth de Jeude. [Driebergen]

Uit dit huwelijk:

1. Willem Maurits baron van Asbeck, geb. Maarn 8 sept. 1943.

2. Bernt Sweder baron van Asbeck, geb. Doorn 4 mei 1945.

3. Jan Diederik baron van Asbeck, geb. Driebergen 8 april 1947.

4. Charlotte Amélie barones van Asbeck, geb. Driebergen 4 febr. 1949.

5. Corine Hermance barones van Asbeck, geb. Driebergen 19 nov. 1951.

XX quater. Carel Erwin baron van Asbeck, geb. Woudenberg 21 aug. 1913, kapt. ter zee, tr. Dundee (Schotl.) 16 jan. 1941 Louise Leyds, geb. Campinâ (Roem.) 19 jan.

1921, dr. van Ir. Louis Willem en Johanna Maria Oudemans. [Voorburg]

Uit dit huwelijk:

1. Carel Erwin baron van Asbeck, geb. Broughty-Ferry (bij Dundee) 24 nov. 1941.

2. Marijke barones van Asbeck, geb. Twickenham (Middlesex) 27 jan. 1944.

3. Tjalling Minne Watze baron van Asbeck, geb. 's-Gravenhage 3 juli 1948.

4. Willemine Johanna barones van Asbeck, geb. 's-Gravenhage 1 nov. 1949.

B

XVIII bis (N.A. 1940, blz. 75). Epke Roos baron van Asbeck, geb. Leeuwarden 26 juli 1821, grietman van Hemelumer-Oldephaert en Noordwolde, † Utrecht 24 sept. 1910, tr. 's-Gravenhage 7 april 1843 Cornelia Diderica Adriana van der Meulen van Cats, geb. Leiden 24 nov. 1819, † Utrecht 19 maart 1886, dr. van Mr. Cornelis Diderikus en Adriana Verhoeff.

Uit dit huwelijk:

1. Epke Tjalling Edsert baron van Asbeck, geb. Maastricht 8 jan. 1844, dir. Postkantoor laatstelijk te Veenendaal, † Utrecht 13 aug. 1914, tr. 's-Gravenhage 12 okt. 1911 Elisabeth Achterberg, geb. Veenendaal 6 aug. 1873, † Utrecht 2 juli 1956, dr. van Jacob en Willempje Sukkel.

2. Elbrig barones van Asbeck, geb. Vlissingen 5 febr. 1845, † Huis ter Heide 13 april 1922.

3. Adriaan Comehs baron van Asbeck, geb. Koudum 20 febr. 1847, ritmr., † Amersfoort 20 aug. 1888, tr. Haarlem 11 mei 1882 Geertruida Margaretha Moerbeek, geb.

ald. 25 febr. 1858, † 's-Gravenhage 8 sept. 1910, dr. van Jan en Femmina Groenewegen.

4. Hendrik Marius Emilius, volgt XIX.

XIX. Hendrik Marius Emilius baron van Asbeck, geb. Koudum 6 jan. 1850, † Lobbes (Heneg.) 15 juni 1909, tr. le 's-Gravenhage 10 sept. 1873 (echtsch. uitgespr. 19 febr. 1878) Catharina Vincent, geb. Semarang 27 maart 1852, † San Remo (Italië) 16 febr. 1932, dr. van Anthony William Adriaan en Antoinette Cathérine Pahud; zij hertr. 1883 August Bothe; tr. 2e Lobbes 15 dec. 1892 Alice Lebon, geb. ald. 17 dec. 1850, † Lobbes 27 juni 1929, dr. van Désiré en Josephine Hecy.

Uit het eerste huwelijk:

3. Antoine Emile, volgt XX.

2. Epke Roos, volgt XX bis.

XX. Antoine Emile baron van Asbeck, geb. Utrecht 29 nov. 1874, electrotechn. diploming., tr. 1e New York 4 sept. 1902 (door echtsch. ontb. omstr. 1910) Cornelia Pahud de Mortanges, geb. Pandeglang (Bantam) 7 april 1874, † Montreux 5 jan. 1945, dr. van Willem Johannes en Margarctha Jacoba van Es; zij hertr. Brussel 22 juli 1914 Pierre Axel Sjöberg; tr. 2e Marion (Ohio) 6 aug. 1911 Minnie Myrtle, geb. Prospect (U.S.A.) 18 jan. 1885. [Marion, Ohio, U.S.A.]

Uit het tweede huwelijk:

Marcelle Catherine barones van Asbeck, geb. Marion 16 april 1912, tr. ald. 9 mei 1937 Wayne Scott, geb. Marysville (Ohio, U.S.A.) 19 aug. 1899, koopman, zn. van Charles en Effie Scott. [Callicoon, N.Y., U.S.A.]

XX bis. Epke Roos baron van Asbcck, geb. Utrecht 1 dec. 1875, land-oeconoom, tr. Casimira Benitez.

Uit dit huwelijk:

1. Irène Antoinette barones van Asbeck, geb. 18 april 1907.
2. Julio Humberto baron van Asbeck, geb. 9 dec. 1908.
3. Ergida barones van Asbeck, geb. 2 okt. 1910.
4. Silvia barones van Asbeck.

C

(Uitgestorven in 1940.)

XVIII ter (N.A. 1940, blz. 77). Frederik Douwe Ruurd baron van Asbeck, geb. Leeuwarden 15 dec. 1822, adm. Sf. Klaling (Japara), † Magelang (Kedoe) 21 aug. 1887, tr. ald. 31 jan. 1870 Emilie Zeijdel, geb. Pasoeroean 12 aug. 1844, † Jogjakarta 30 mei 1929, dr. van Albertus Hendrikus en Casparina Brouwer.

Uit dit huwelijk:

Tjalling Minne Watze baron van Asbeck, geb. Magelang 11 nov. 1871, adm. Sf. Padokan (Jogjakarta), daarna adm. Gouv. Caoutchouc-ondern. Blimbing (Pekalongan), † 's-Gravenhage 14 mei 1940, tr. Londen 22 dec. 1919 Johanna Emma Maria Roeges, geb. Soerakarta 21 mei 1893, dr. van Henri en Alida Ariëns. ['s-Gravenhage]

D

(In mannelijke lijn uitgestorven in 1942.)

XVIII quater (N.A. 1940, blz. 77). Fokke baron van Asbeck, 1833-1889, tr. 1866 Christina Wilhelmina ten Cate, 1843-1899.

XIX. Louis baron van Asbeck, geb. Utrecht 10 jan. 1874, planter, † Soekaboemi (Preanger Reg.) 9 okt. 1942, tr. Batavia 22 april 1918 de Indon. vrouw Moedjena, geb. ald.

1887, † Djakarta 26 sept. 1957, dr. van Moedasir en Saera.
Uit dit huwelijk :
Agnes Eveline barones van Asbeck, geb. Meester Cornelis 4 sept. 1922, tr. Batavia 9 dec. 1949 Nicolaas Johannes Hom, geb. Hilversum 2 mei 1925, werkz. Philips' Telecomm. Ind. N.V., zn. van Wilhelmus Lambertus en Afra Bregitta Groothuizen. [Hilversum]

D'AUBREMÉ

(Thans Belgische adel.)

Zie N.A. 1912, blz. 62.

D'AULNIS DE BOUROUILL

Bij besl. van de Souv. Vorst d.d. 28 aug. 1814, nr. 14, werd Mr. Justus Hendrik Ludovicus d'Aulnis de Bourouill, heer van Hedikhuizen en Bijma, vader van hierna te noemen generatie VIII, benoemd in de ridderschap van Groningen met acte van bewijs. Bij K.B. d.d. 23 sept. 1823, nr. 51, werd hij erkend te behoren tot de Nederlandse adel met de titel van baron. op allen.

VIII (= VIII bis N.A. 1940, blz. 82). Mr. Jan Carel Ferdinand baron d'Aulnis de Bourouill, 1811-1883, tr. 1838 Jkvr. Catharina Johanna Quintus, 1818-1857.
Uit dit huwelijk o.a. :
1. Willem Jan, volgt IX.

2. Frederik Hendrik, volgt IX bis.

3. Ferdinand Folef, volgt IX ter.

IX. Mr. Willem Jan baron d'Aulnis de Bourouill, 1843-1876, tr. 1869 Anna Margaretha Hiddingh, 1843-1934.

X (N.A. 1940, blz. 84). Carel baron d'Aulnis de Bourouill, geb. 's-Hertogenbosch 21 april 1870, lid fa. Burdet & Druyvesteyn, comm. in eff. te Amsterdam, † Grueyles Surance (dép. des Vosges) 23 juli 1933, tr. Amsterdam 9 nov. 1905 Sophia Petronella Druyvesteyn, geb. ald. 7 febr. 1883, † Haarlem 18 juli 1951, dr. van Willem François Constanteijn en Jkvr. Willemina Clifford.

Uit dit huwelijk:

1. Willem Jan, volgt XI.

2. Henriëtta Sophia Wilhelmina barones d'Aulnis de Bourouill, geb. Amsterdam 8 jan. 1909 ['s-Gravenhage], tr. Teteringen 9 nov. 1933 (echtsch. uitgespr. Arr.-Rb. 's-Gravenhage 6 okt. 1948, bekrachtigd Gerechtshof ald. 12 mei 1949) Damiaen Joan van Doorninck, geb. Vught 29 aug. 1902, oud-luit. ter zee le kl., zn. van Adam en Jkvr. Adriana Janke Gevaerts. [Torquay, Devon, Eng.]

XI. **Willem Jan** baron **d'Aulnis de Bourouill,** geb. Amsterdam 12 aug. 1906, tr. 's-Gravenhage 30 jan. 1947 Irma Calkoen, geb. Zeist 8 febr. 1910, dr. van George en Gerada Henriette Aleida toe Laer. [h. 't Woolderik, Epse]

Uit dit huwelijk:

1. Willemina Johanna barones d'Aulnis de Bourouill, geb. 's-Gravenhage 26 maart 1948.

2. Jan Carel Ferdinand baron d'Aulnis de Bourouill, geb. 's-Gravenhage 23 maart 1950.

IX bis. Frederik Hendrik baron d'Aulnis de Bourouill,

geb. Groningen 17 nov. 1848, notaris, lid Gem.-raad en kantonrechter plv. te Ridderkerk, † Bergen op Zoom 10 dec. 1928, tr. 's-Gravenhage 21 mei 1909 Pietertje Sterkman, geb. IJsselmonde 26 aug. 1880, † Bussum 5 april 1960, dr. van Benjamin en Neeltje van Driel.

Uit dit huwelijk:

Hendrika Frederika barones d'Aulnis de Bourouill, geb. 's-Gravenhage 17 april 1905, tr. Heemstede 9 april 1929 Ir. Anton Leendert Timmer, geb. Haarlem 27 okt. 1902, electrotechn. ing., alg. proc.-houder Philips' Gloeilampenfabr. N.V., zn. van Antonius Johannes en Christina Johanna Maria Cornelia Mensing. [Eindhoven]

IX ter. Ferdinand Folef baron d'Aulnis de Bourouill, geb. Groningen 9 april 1850, burgemr. laatstelijk van Baarn, † Velp 22 dec. 1925, tr. Arnhem 3 april 1886 Susanna Christina Hiddingh, geb. Assen 7 mei 1859, † Arnhem 13 sept. 1936, dr. van Mr. Cornelis en Georgina Aleida Oosting.

Uit dit huwelijk:

1. Willem Jan, volgt X.
2. George, volgt X bis.

X. Willem Jan baron d'Aulnis de Bourouill, geb. Vuren 26 mei 1887, land-oeconoom, † Byfield (Rugby, Eng.) 19 maart 1937, tr. le De Bilt 21 mei 1912 (echtsch. uitgespr. Arr.-Rb. 's-Gravenhage 25 mei 1916) Sophia Machtelina Frederique Ameshoff, geb. Utrecht 12 juli 1888, dr. van Mr. Jacob Eduard en Ferdinanda Anna van Hengst; zij hertr. 's-Gravenhage 7 juni 1917 Jhr. Willem Albert van den Brandeler [Zeist] ; tr. 2e Londen 14 juli 1920 Alice May Daniels, geb. Lidlington (Bedford, Eng.) 27 april 1876, dr. van Joseph en Maria Chamberlain. [Byfield, Northampton, Eng.]

Uit het eerste huwelijk:

XI. Ferdinand Folef baron d'Aulnis de Bourouill, geb. 's-Gravenhage 14 maart **1913,** gep. luit. ter zee vlieger 2e kl., mede-eig. Exportbedrijf South-New-Guinea Imex, agent K.L.M. [Merauke, Ned. Nw. Guinea], tr. De Bilt **16** maart 1935 Françoise Léontine Mauritia Eijck van Zuylichem, geb. 's-Gravenhage 14 aug. 1907, dr. van Maurits Adriaan Frans en Jkvr. Elise Arnoldine van Alphen. [Mexico City]

Uit dit huwelijk:

Sonja Elise Geertrude barones d'Aulnis de Bourouill, geb. Bandoeng 8 maart 1936, kunstschilderes. [Mexico City]

X bis. Ir. George baron d'Aulnis de Bourouill, geb. Vuren 15 nov. 1888, electrotechn. ing., hoofddir. dochtermijen in Europa van N.K.A.'s Kogellager te Stockholm, † ald. 9 april 1927, tr. Roermond 18 maart 1918 Arnolda Johanna Paulina Herten, geb. ald. 4 juli 1885, † 's-Gravenhage 2 juni 1949, dr. van Dr. Jacob Lodewijk en Hester Adriana Roelants.

Uit dit huwelijk:

1. Pierre Louis, volgt XI.

2. Mr. Hester Adrienne Henriette barones d'Aulnis de Bourouill, geb. 's-Gravenhage 3 sept. 1920, tr. ald. 16 okt. 1943 Jacobus Catharinus Cornelis baron van Till, geb. Rijsenburg 6 juli 1900, lid fa. Landry & van Till, bankiers te 's-Gravenhage, zn. van baron Mr. Cornelis Eliza Anne en Jkvr. Catharina Louisa den Beer Poortugael en gesch. echtg. van Sheilagh Vigers de Vesci Canch Kavanagh. ['s-Gravenhage]

XI. Mr. Pierre Louis baron d'Aulnis de Bourouih, geb. Delft 26 dec. 1918, dir. Koopman & Co. N.V., res.-maj. art., ridder Mil. Willemsorde 4e kl., tr. Voorhout 19 maart 1944 Blanche Noyon, geb. Courbevoie (dép. Seine) 1 okt. 1922, dr. van Coenraad en Alice Wilhelmina Fortanier. [Amsterdam]

Uit dit huwelijk:

1. Fleur Alix barones d'Aulnis de Bourouih, geb. Amsterdam 18 jan. 1945.
2. Georges baron d'Aulnis de Bourouih, geb. 's-Gravenhage 8 jan. 1946.
3. Adrienne Madelon barones d'Aulnis de Bourouih, geb. Amsterdam 27 nov. 1950.
4. Monique Chantale barones d'Aulnis de Bourouill, geb. Djakarta 8 aug. 1952.

VAN AYLVA

(Uitgestorven in 1827.)

Zie N.A. 1940, blz. 86.

BACKER
BAS BACKER

Bij K.B. d.d. 7 dec. 1894, nr. 47, werd Jacob Backer en bij K.B. d.d. 16 juli 1895, nr. 42, werd Dirk Bas Backer,

beiden hierna vermeld als generatie X, verheven in de Nederlandse adel.

VIII (N.A. 1940, blz. 96). Anthony **Backer,** 1746-1831, tr. le 1774 Elisabeth van Lennep, 1753-1810.

Uit dit huwelijk o.a. :

1. Jacob, volgt **IX.**

2. Willem, volgt IX bis, tak Bas **Backer.**

IX. Jacob **Backer,** 1786-1857, tr. 1812 Geertruid **Cornelia** Smissaert, 1787-1830.

X. Jhr. Jacob **Backer,** 1820-1905, tr. 1847 Maria **Petronella** van **Reenen,** 1823-1871.

XL Jhr. **Joan** Anthony Ferdinand **Backer,** geb. Amsterdam 30 aug. 1853, burgemr. van **Vreeland** en Nigtevecht, † Vreeland, h. **Slotzicht,** 2 april 1911, tr. 's-Gravenhage 17 **juli** 1879 Jkvr. Theodora Phihppina **Röell,** geb. ald. 24 mei 1860, † Driebergen 7 juni 1931, dr. van Jhr. Isaac **Herman** Alexander en Margaretha Maria Stratenus.

Uit dit huwelijk:

1. Jkvr. Margaretha Maria **Backer,** geb. Loenen (U.) 21 april 1880, † Scherpenzeel, h. Scherpenzeel, 14 mei 1956, tr. **Vreeland** 29 sept. 1910 Mr. Anton Royaards, heer van Scherpenzeel, geb. h. Scherpenzeel 12 **juli** 1869, burgemr. van Scherpenzeel, lid Prov. St. van Gelderland, † h. Scherpenzeel 21 jan. 1932, zn. van Mr. **Herman** en **Benudina** Maria van **Naamen,** vrouwe van Scherpenzeel.

2. Jacob Hendrik, volgt **XII.**

3. Jkvr. **Wilhelmine Arnoldine Jeanne Backer,** geb. Loenen 12 dec. 1882, † Zeist 12 sept. 1945.

4. Jkvr. Louise Maria **Petronella Backer,** geb. **Vreeland** 15 sept. 1887. [Zeist]

5. Isaäc Herman Alexander, volgt XII bis.

6. Jkvr. Agnes Johanna Backer, geb. Vreeland 13 nov. 1892, † Driebergen 28 april 1932.

XII. Jhr. Jacob Hendrik Backer, geb. Loenen (U.) 7 dec. 1881, kapt. gren., ord.-off. van Koningin Wilhelmina, † 's-Gravenhage 2 sept. 1924, tr. ald. 16 april 1910 Jkvr. Margaretha Jacoba Wilhelmina Beelaerts van Blokland, geb. 's-Gravenhage 21 aug. 1886, dr. van Jhr. Frans Agathus Gerard en Jkvr. Martha Maria Jacoba Adriana Gevers Deynoot; zij hertr. 's-Gravenhage 6 juni 1950 Jhr. Agathon Gerard Sickinghe, wedr. van Elisabeth Jacoba Lucia Margaretha Geisweit van der Netten. ['s-Gravenhage]

Uit dit huwelijk :

1. Jkvr. Martha Margaretha Backer, geb. 's-Gravenhage 23 jan. 1913, † Heerlen 21 jan. 1938, tr. 's-Gravenhage 26 jan. 1937 Jhr. Mr. Hendrik Jan van Meeuwen, geb. ald. 19 febr. 1910, secr. directie Staatsmijnen, zn. van Jhr. Mr. Pieter Leon en Maria Francisca van Lanschot; hij hertr. Bazel 23 dec. 1941 Babette Julie Elly Rutz, gesch. echtg. van Emile Litscher. [Houthem - St. Gerlach]

2. Jkvr. Cecile Marguerite Backer, geb. 's-Gravenhage 20 jan. 1917, tr. le ald. 16 mei 1942 (echtsch. uitgespr. Arr.-Rb. 's-Gravenhage 30 okt. 1946) Mr. Frederik Maarten Frowein, geb. Arnhem 29 mei 1915, oud-secr. directie Staatsmijnen, zn. van Mr. Frederik Willem en Paulina Geertruida Maria van Toulon van der Koog [Heerlen] ; tr. 2e Southam (Warw., Eng.) 30 april 1947 Cornelis Kranenburg, geb. Utrecht 27 mei 1915, dir. Tabakshandel Schleicher & van de Wetering, N.V. te Amsterdam, zn. van Cornelis Maarten en Marie de Monchy. [Wassenaar]

XII bis. Jhr. **Isaäc Herman Alexander Backer,** geb.

Vreeland **15** sept. 1890, oud-dir. Kon. Paketvaart Mij. te Amsterdam, tr. Driebergen 27 okt. 1921 Lilian Aurora Esser, geb. Hudson (Wisc., U.S.A.) 27 febr. 1901, dr. van Samuël en Irene Richardson. [Blaricum]

Uit dit huwelijk:

1. Joan Anthony Ferdinand, volgt XIII.

2. Hendrik, volgt XIII bis.

3. Jkvr, Lillian Backer, geb. Haarlem 21 juli 1926, tr. ald. 26 jan. 1957 Johannes Seijffert, geb. Haarlem 11 jan. 1925, werkz. Philips' Gloeilampenfabr. N.V., zn. van Johannes en Theodora Willemijntje Groenhart. [Eindhoven]

XIII. Jhr. Joan Anthony Ferdinand Backer, geb. Haarlem 25 aug. 1922, arts, oud-res. off. van gez. 2e kl., tr. Heemstede 30 jan. 1951 Emy Yolanda Emma Gabina Loeb, geb. Amsterdam 19 febr. 1923, dr. van Paul en Aemilia Aloysia Hermenegilda Ballarini. [Breukelen]

Uit dit huwelijk:

1. Jhr. Isaäc Herman Alexander Backer, geb. Leiden 5 juni 1952.

2. Jhr. Joris Paul Backer, geb. Leiden 11 juli 1953.

3. Jkvr. Lillian Louise Backer, geb. Breukelen 25 mei 1955.

4. Jkvr. Hester Emilia Backer, geb. Breukelen 20 juni 1956.

XIII bis. Jhr. Hendrik Backer, geb. Haarlem 7 febr. 1924, arts, tr. Leiden 18 juni 1955 Hendrika Maria Cool, geb. Soerabaja 5 nov. 1925, dr. van Marinus Franciscus Johannes en Hendrika Maria Simons. [Noordgouwe]

Uit dit huwelijk:

1. Jhr. Marinus Franciscus Johannes Backer, geb. Leiden 6 sept. 1956.

2. Jkvr. Hauke Maria Augusta Backer, geb. Leiden 23 mei 1958.

Bas Backer

IX bis (N.A. 1940, blz. 99). Mr. Willem Backer, 1790-1850, tr. 1812 Jkvr. Agneta Antonia Alewijn, 1791-1857.

X. Jhr. Dirk Bas Backer (naamstoev. K.B. dd. 6 nov. 3816, nr. 43), 1816-1896, tr. 2e 1858 Julia Elisabeth Gallé, 1827-1911.

Uit dit huwelijk o.a. :

1. Dirk, volgt XI.

2. Anthony, volgt XI bis.

XI. Jhr. Dirk Bas Backer, geb. Apeldoorn 22 juli 1859, † ald. 19 maart 1942, tr. Apeldoorn 4 febr. 1898 Helena Adriana van Regteren Altena, geb. Amsterdam 3 febr. 1864, † Apeldoorn 15 jan. 1919, dr. van Mr. Johan Quirijn en Gerardina Maria Jonker.

Uit dit huwelijk:

1. Jkvr. Julia Elisabeth Bas Backer, geb. Apeldoorn 13 mei 1899, tr. Amsterdam 26 okt. 1951 François Edouard Knoote, geb. 's-Gravenhage 20 sept. 1872, gep. luit.-kol. tit. inf., zn. van François en Jkvr. Jeannc Eugenie Baud, wedr. van Elisabeth Jacoba Momma, eerder gesch. echtg. van Robertine Louise van Lanschot Hubrecht. [Bussum]

2. Jkvr. Gerardina Maria Bas Backer, geb. Apeldoorn 25 mei 1900, tr. ald. 16 juni 1934 Johannes Justus Halbertsma, geb. Warnsveld 22 okt. 1892, arts voor stofwisselingsziekten en röntgenoloog te Amsterdam, † ald. 5 dec. 1952, zn. van Dr. Justus Johannes en Titia Tjakelina Barenbroek en wedr. van Ida Augusta van Regteren Altena. [Heemstede]

3. Jkvr. Helena Adriana Bas Backer, geb. Apeldoorn 16 april 1902. [Amsterdam]

4. Jhr. Mr. Dirk Bas Backer, geb. Apeldoorn 31 mei 1903, adv. en proc., audit.-mil. te velde, res.-kapt. art., † Den Dolder, h. Nieuw Thamen, 9 sept. 1945, tr. Amersfoort 26 febr. 1938 Anna Adriana Agatha Cornelia de Jong Schouwenburg, geb. Amsterdam 1 maart 1913, dr. van Mr. Jacob Lucius Henricus en Antonia Jacoba Parker; zij hertr. Amsterdam 2 aug. 1949 Johannes ten Cate. [Almelo]

5. Johan Quirijn, volgt XII.

XII. Jhr. Johan Quirijn Bas Backer, geb. Apeldoorn 17 maart 1906, oud-chef directie Westelijk Halfrond Min. van Buitenl. Zaken, buitengew. en gevolm. ambassadeur in de Staat Israël, tr. (bij volm.) Bussum 26 jan. 1932 Johanna Geertruida Margaretha Buma, geb. Poeloe raja (Atjeh) 18 juli 1907, dr. van Frederik Wilhelm en Margaretha Roelina Oostergetel. [Jeruzalem]

Uit dit huwelijk:

1. Jkvr. Mr. Margaretha Helena Bas Backer, geb. Claremont (Zuid-Af?.) 21 sept. 1933, ass. Jur. Faculteit Rijksuniv. [Leiden]

2. Jhr. Dirk Frederik Quirijn Bas Backer, geb. Gent (België) 1 maart 1936, stud. London Univ. [Londen]

3. Jhr. Willem Anthony Bas Backer, geb. Simla (India) 23 maart 1947. [Bloemendaal]

XI bis. Jhr. Anthony Bas Backer, geb. Apeldoorn 26 april 1864, burgemr. laatstelijk van Bloemendaal, † 's-Gravenhage 4 jan. 1942, tr. Twello 27 juli 1897 Anna Christina barones van der Feltz, geb. ald., h. Dijkhof, 2 dec. 1872,

dr. van baron Mr. Jacobus en Jkvr. Albertina Constantia van Swinderen. ['s-Gravenhage]

Uit dit huwelijk:

1. Jkvr. Constantia Julia Bas Backer, geb. Twello, h. Dijkhof, 22 april 1898, † Amersfoort 22 juli 1958, tr. Overveen 5 juni 1924 Jhr. Leonard Willem Strick van Linschoten, geb. Anna Paulowna 3 febr. 1889, oud-dir. N.V. Verdi te Amsterdam, zn. van Jhr. Jan Carel Wendel en Daniëllina Anna Binnendijk. [Amersfoort]

2. Jkvr. Julie Elisabeth Jacoba Bas Backer, geb. Elburg 4 juli 1902 ['s-Gravenhage], tr. Overveen 15 okt. 1929 (echtsch. uitgespr. Arr.-Rb. Zutphen 18 dec. 1930) Willem Henri van de Graaff, geb. Elst 23 mei 1896, oud le luit. cav., zn. van Frederik Jacob Mari en Anna Jacoba Suermondt; hij hertr. Londen 17 febr. 1938 Charlotte Pauline Adriane Noothoven van Goor, gesch. echtg. van Albert Gustaaf Johan van Dorssen. [Bennekom]

VAN BALVEREN

(Uitgestorven in 1944.)

Zie N.A. 1940, blz. 101, en N.A. 1954, blz. 59.

BANGEMAN HUIJGENS

(Uitgestorven in 1904.)

Zie N.A. 1940, blz. 108.

BARNAART
BARNAART VAN BERGEN

Bij besl. van Keizer Napoleon 1 d.d. 25 nov. 1813 werd Willem Philip Barnaart (generatie VIII) verheven tot Chevalier de l'Empire. Bij K.B. d.d. 27 sept. 1817, nr. 64, werd hij verheven in de Nederlandse adel.

VIII (N.A. 1940, blz. 112). Jhr. Willem Philip Barnaart, heer van Bergen, Zandvoort en Vogelenzang, 1781-1851, tr. le 1804 Elisabeth Cornelia Hillegonda Teding van Berkhout, 1783-1814; tr. 2e 1815 Jkvr. Maria Cornelia Suzanna Teding van Berkhout, 1793-1863.

Uit het eerste huwelijk o.a. :

1. Willem Philip, volgt IX A.
2. Jacob Maurits Quirijn, volgt IX bis B.

Uit het tweede huwelijk o.a. :

3. Jhr. Jan Willem Adriaan Bamanrt, 1816-1890, tr. 1850 Gerarda de Blank, 1827-1887, waaruit een waarschijnlijk nog levende tak in de Ver. Staten van Noord-Amerika.
4. August Eduard, volgt IX ter C.

A

IX. Jhr. Willem Philip Barnaart, 1806-1848, tr. 1833 Helena Christina Georgetta Bekkers, 1812-1869.

X (N.A. 1940, blz. 115). Jhr. Casparus Govardus Johannes Barnaart, geb. Amersfoort 11 juni 1839, havenmr. laatstelijk te Batavia, † Maastricht 31 juli 1891, tr. le Poerbolinggo (Banjoemas) 21 okt. 1869 Paulina Amalia Koot, geb. Soerabaja 21 april 1848, † Tjilatjap (Banjoemas)

18 febr. 1872, dr. van Gerrit Jan en Caroline Pinket van Haak; tr. 2e Tjilatjap 3 april 1875 Charlotte Jeanette Cornelie de Bie, geb. Batavia 14 mei 1854, † ald. 16 sept. 1913, dr. van Herman Willem en Julia Sophia Elisabeth Schönermarck.

Uit het tweede huwelijk:

1. Jhr. Willem Philip Barnaart, geb. Semarang 9 jan. 1876, klerk Rekenkamer te Batavia, † Pekalongan 23 febr. 1913, tr. le Batavia 29 maart 1905 (echtsch. uitgespr. Raad van Justitie ald. 14 aug. 1908) Susanna van der Groen, geb. Batavia 5 febr. 1881, dr. van Johannes Marinus en de Indon. vrouw Sina; zij hertr. Batavia 27 mei 1914 Carl Johann Hubert Meis; tr. 2e Pekalongan 26 nov. 1908 Nicolien Adolphine Ham, geb. Kadjen (Pekalongan) 22 juni 1882, dr. van Hendrik Adolph en de Indon. vrouw Dasmah; zij hertr. Pekalongan 20 mei 1915 (door echtsch. ontb.) Joannes Augustinus Noelanders. [Bandoeng]

2. Jhr. Frederik Wilhelm Barnaart, geb. Semarang 8 april 1877, commies Dept. van Onderwijs en Eredienst te Batavia, † ald. 7 juni 1935, tr. Batavia 21 maart 1925 Henriette Eugenie Barends, geb. Pandeglang (Bantam) 27 maart 1889, dr. van Abraham Willem en Eugenie Josepha Vaillant. [Amsterdam]

3. Jhr. Casparus Govardus Johannes Barnaart, geb. Semarang 6 juli 1879, † ald. 14 aug. 1879.

4. Eugène Victor Jan, volgt XI.

5. Jkvr. Charlotte Helene Elisabeth Barnaart, geb. Batavia 14 sept. 1885, † 's-Gravenhage 17 aug. 1947, tr. Meester Cornelis 29 april 1910 Lambert Willem van der Weide, geb. Sf. Karangsoewoeng (Cheribon) 21 mei 1881, kapt. inf. O.-I.L., † Batavia 26 maart 1923, zn. van Willem Roelof en Agnita de Meijier.

6. Jkvr. Anna Jacoba Barnaart, geb. Batavia 7 dec. 1886, oud-empl. Ned. Ind. Levensverz. en Lijfrente Mij. ['s-Gravenhage]

7. Henry Cornelis Herman, volgt XI bis.

8. Jkvr. Emilie Suzanne Antoinette Barnaart, geb. Batavia 2 april 1890 ['s-Gravenhage], tr. Meester Cornehs 28 april 1913 (echtsch. uitgespr. Arr.-Rb. Haarlem 22 juli 1941) Kornelis Pieter Harting, geb. Vlaardingen 16 febr. 1890, gep. ass.-resident van Soerabaja, zn. van Frederik Marinus Gijsbert en Wilhelmina Antonia den Hertog. [Hilversum]

9. Jkvr. Casparina Govardina Johanna Barnaart, geb. Batavia 9 okt. 1891, tr. ald. 29 april 1920 Ferdinand Albert Peltzer, geb. Batavia 2 juli 1892, oud-observator le kl. Magnet. Meteorol. Observ. ald., zn. van Henri Ferdinand Albert en Marie Anthonia Pieternella Hemmes. ['s-Gravenhage]

XI. Jhr. Eugène Victor Jan Barnaart, geb. Semarang 6 okt. 1880, hoofdbeheerder Gouv. Pandhuis te Batavia, † ald. 26 dec. 1945, tr. Kendal (Semarang) 27 dec. 1905 Josephine Francine Henriette van Vuurden, geb. Ambarawa (Semarang) 18 april 1882, † Baarn 5 dec. 1956, dr. van Carel Frederik Hendrik en Catharina Elisabeth du Bois.

Uit dit huwelijk:

1. **Jhr. Eugène Carel Casparus Barnaart,** geb. Semarang 20 nov. 1906, oud-werktuigkundige Kon. Paketvaart Mij., leraar Lagere Techn. School te Zutphen, tr. Batavia 4 juni 1935 Catharina Hoff, geb. Meester Cornehs 25 nov. 1909, dr. van Theodore Frederik Mauritz en Emilie Johanna Piekhaar. [Gorssel]

2, Jkvr. Joséphine Charlotte Catharine Barnaart, geb.

Semarang 24 nov. 1907, tr. 's-Gravenhage 29 okt. 1955 Johan Filip Mooy, geb. Depok (Buitenzorg) 29 dec. 1898, onder-dir. N. V. Levensverz. Mij. Nillmij. van 1859, zn. van Jakob en Emilie Laura Dora Hennemann en wedr. van Grietje van Druten. ['s-Gravenhage]

3. Jkvr. Hélène Anna Emilie Barnaart, geb. Semarang 20 aug. 1912, tr. Batavia 16 april 1936 Charles Huber, geb. ald. 6 okt. 1910, kantoorhoofd Rijks Waterstaats-Dienst, zn. van Frederik Louis en Charlotte Wilhelmina Specht. [Hollandia, Ned. Nieuw Guinea]

4. Antoine Albert, volgt XII.

5. Jhr. Kornelis Pieter Barnaart, geb. Salatiga (Semarang) 10 mei 1916, planter, vermist tijdens de Japanse bezetting 1942—'45 in Ned.-Indië.

6. Willem Philip, volgt XII bis.

XII. Jhr. Antoine Albert Barnaart, geb. Salatiga 2 jan. 1915, leraar Lagere Techn. School, tr. Bandoeng 14 juni 1946 Marie Elvire Lapra, geb. Wonosobo (Kedoe) 12 okt. 1917, dr. van Henri Geofrois Charles Louis en Eliza Eleonora van der Woude. [Rijssen]

Uit dit huwelijk:

1. Jhr. Henri Victor Barnaart, geb. Buitenzorg 27 maart 1948.

2. Jhr. Alexander Ferdinand Willem Barnaart, geb. 's-Gravenhage 17 juni 1952.

3. Jhr. François Charles Albert Barnaart, geb. Almelo 7 mei 1957.

XII bis. Jhr. Willem Philip Barnaart, geb. Pati (Semarang) 28 febr. 1920, oud-res. le luit. vlieger K.N.I.L., Austr. staatsburger, empl. Austr. Luchtvaartbedrijf Ansett-Ana, tr. Brisbane (Queensl.) 15 jan. 1945 Velda Jean

Kennaugh, geb. Melbourne 23 juni 1922, dr. van William Henry en Winnifred Mary Bray. [Tugun, Queensl., Austr.]

Uit dit huwelijk :

1. Jhr. Willem Philip Barnaart, geb. Batavia 25 juni 1947.

2. Jkvr. Jocelyn Winifred Barnaart, geb. Oakleigh (Austr.) 11 aug. 1954.

3. Jhr. Antoine Eugène Barnaart, geb. Tugun 2 jan. 1958.

XI bis. Jhr. Henry Cornelis Herman Barnaart, geb. Batavia 28 juli 1888, oud-landbouwer op Java [Sanat. Oranje Nassau Oord, Wageningen], tr. le Batavia 29 dec. 1909 (echtsch. uitgespr. Raad van Just. Soerabaja 24 aug. 1927) Lucy Horstink, geb. Batavia 10 mei 1890, dr. van Johannes Wilhelmus en Antoinette Hendrika van Hemert ['s-Gravenhage]; tr. 2e Salatiga (Semarang) 12 mei 1952 Hok Nio Tjan, geb. Jogjakarta 1 april 1919, dr. van Djie Peek Tjan en Nomeer Nio Phoa. [Lochem]

Uit het eerste huwelijk:

1. Björn Olaf Siegfried, volgt XII.

2. Jkvr. Trilby Ysolde Xenia Barnaart, geb. Batavia 18 nov. 1911, tr. Malang 15 maart 1939 Johan Matheus Sobels, geb. Batavia 31 mei 1909, oud-empl. Ned. Ind. Levensverz. en Lijfrente Mij., zn. van Jan Leonard en Goverdina Zemel. [Nijmegen]

3. Josephus Carolus, volgt XII bis.

4. Boris Cyrill, volgt XII ter.

5. Fridjof John Jules, volgt XII quater.

6. Casparus Hubertus Johannes, volgt XII quinquies.

Uit het tweede huwelijk:

, 7. Jhr. Willem Phillip Barnaart, geb. Semarang 24 febr. 1952.

8. Jkvr. Madeleine Charlotte Barnaart, geb. Semarang 16 nov. 1954.

9. Jhr. Charles Govardus Barnaart, geb. Semarang 4 juli 1956.

XII. Jhr. Björn Olaf Siegfried Barnaart, geb. Batavia 23 okt. 1910, empl. N. V. Levensverz. Mij. Nillmij van 1859, tr. Batavia 3 maart 1942 Eleonora Helena Geertsema, geb. Poerworedjo (Kedoe) 10 mei 1916, dr. van Ciesaar Hermanus en Emelie Hoofsteeder. ['s-Gravenhage]

Uit dit huwelijk:

1. Jkvr. Hélène Eugenie Barnaart, geb. Buitenzorg 5 mei 1947.

2. Jhr. Richard Boudewijn Barnaart, geb. Batavia 6 mei 1948.

3. Jhr. Charles Barnaart, geb. Batavia 18 april 1949.

XII bis. Jhr. Josephus Carolus Barnaart, geb. Tasikmalaja (Preanger Reg.) 10 jan. 1913, oud-empl. Bat. Petr. Mij., tr. le Palembang 9 mei 1940 (echtsch. uitgespr. Landgerecht Bandoeng 11 juli 1946) Laura Anna Louise Bumkens, geb. Bandoeng 17 dec. 1911; zij hertr. Batavia 31 jan. 1947 Pieter Jacobus van der Bent [Hilversum]; tr. 2e (bij volm.) 's-Gravenhage 12 dec. 1947 Sonja Dekker, geb. Sibolga (Tapanoeh) 3 aug. 1920, dr. van Herman en Charlotte Ungerer. [Cactus, Texas, U.S.A.]

Uit het tweede huwelijk:

1. Jhr. Gijsbert Barnaart, geb. Sorong (Ned. Nw. Guinea) 13 maart 1949.

2. Jkvr. Victoria Margaret Barnaart, geb. 's-Gravenhage 27 jan. 1957.

XII ter. Jhr. Boris Cyrill Barnaart, geb. Batavia 23 maart 1914, handelsemployé, tr. ald. 30 juli 1937 Louise Vooren, geb. Meester Comehs 23 okt. 1920, dr. van Dirk en Bertha Elise Peltzer. [Bussum]

Uit dit huwelijk:

1. Jkvr. Lizzy Beatrix Barnaart, geb. Batavia 15 febr. 1938, † ald. 15 aug. 1938.

2. Jkvr. Ellen Theresia Beatrix Barnaart, geb. Batavia 29 aug. 1940.

3. Jkvr. Beatrix Louise Barnaart, geb. Batavia 8 juni 1942.

4. Jhr. Peter Barnaart, geb. Sydney (Austr.) 16 jan. 1947.

XII quater. Jhr. Fridjof John Jules Barnaart, geb. Tjiamis (Cheribon) 10 aug. 1915, insp. van Politie le kl., tr. Bandoeng 15 jan. 1941 Eleonore Brantz, geb. Madjalengka (Cheribon) 11 juni 1919, dr. van Anton Leonard Wilhelm en Jeannette Catharina Smits. [Biak, Ned. Nw. Guinea]

Uit dit huwelijk:

Jkvr. Irene Barnaart, geb. Batavia 16 nov. 1941. [Haarlem]

XII quinquies. Jhr. Casparus Hubertus Johannes Barnaart van Bergen, geb. Loemadjang (Probolinggo) 9 okt. 1917, bankwerker-monteur, tr. Alkmaar 2 mei 1949 Johanna Berendina Tengnagel, geb. Deventer 30 maart 1923, dr. van Klaas Hendrik en Johanna Bendina Eijt. [Alkmaar]

Uit dit huwelijk:

1. Jhr. Robert Johannes Barnaart van Bergen, geb. Alkmaar 9 febr. 1950.

2. Jhr. Ronald Johannes Barnaart van Bergen, geb. Amsterdam 24 juni 1955.

3. Jkvr. Johanna Berendina Barnaart van Bergen, geb. Amsterdam 30 aug. 1956.

B

(In mannelijke lijn uitgestorven in 1916.)

IX bis (N.A. 1940, blz. 118). Jhr. Jacob Maurits Quirijn Barnaart, 1814-1860, tr. 1851 Ada Margaretha Bakker Korff, 1830-1908.

X. Jhr. Jan Willem Maurits Barnaart, geb. Oegstgeest 5 dec. 1855, agent in assurantiën, † 's-Gravenhage 13 mei 1916, tr. ald. 5 okt. 1881 Comelia Ottomina van Heel, geb. 's-Gravenhage 13 april 1845, † ald. 4 jan. 1927, dr. van Adrianus en Maria Wilhelmina Leonarda Brocx.

Uit dit huwelijk:

1. Jhr. Jacob Maurits Quirijn Barnaart, geb. Haarlem 4 juli 1882, † ald. 24 okt. 1882.

2. Jkvr. Maria Wilhelmina Leonarda Barnaart, geb. Haarlem 29 mei 1883, tr. le 's-Gravenhage 10 jan. 1913 (echtsch. uitgespr. Arr.-Rb. ald. 19 april 1917) Adriaan Wierts van Coehoorn, geb. Goes 18 juli 1880, hoofdcommies Min. van Onderwijs, K. en W., † Utrecht 3 juli 1935, zn. van Herman Marius en Susanna Cornelia Rijser; hij hertr. 's-Gravenhage 26 juli 1921 Bertha van Wageningen; tr. 2e 's-Gravenhage 1 okt. 1919 Antonius Harpenau, geb. Amsterdam 4 maart 1881, handelsagent, † 's-Gravenhage 25 juli 1935, zn. van Ludwig Franz Joseph en Paulina Albertina Matildis Boele en gesch. echtg. van Maria Petronella van Dobben; tr. 3e 's-Gravenhage 2 dec. 1942 Willem Noorland, geb. Giessendam 30 juli 1879, aan-

nemer te Dordrecht, † ald. 1 april 1954, zn. van Jan Nicolaas en Grietje van Noordennen en gesch. echtg. van le Adriana van Oeveren en 2e Helena Maria van Gorkom. [Dordrecht]

3. Jkvr. Cornelia Ottomina Barnaart, geb. 's-Gravenhage 17 juni 1885, tr. ald. 3 aug. 1920 Mr. Samuël Anthony la Rivière, geb. Leiden 13 sept. 1882, gep. adm. Gem.-secretarie te Rotterdam, oud-voorz. Raad van Beroep (Soc. Verz.) ald., zn. van Johannes en Dorothea Johanna Meerburg. [Rotterdam]

4. Jkvr. Ada Margaretha Barnaart, geb. 's-Gravenhage 3 jan. 1888, tr. le ald. 14 aug. 1913 Johan Hendrik Louis Dreckmeier, geb. Amsterdam 27 jan. 1885, uitgever, † 's-Gravenhage 6 juni 1917, zn. van Jacob Casparus en Zwanetta Hermina Johanna Dreckmeier; tr. 2e Wassenaar 5 sept. 1918 Johan Jacob Klomp, geb. 's-Graveland 5 juli 1885, zn. van Ds. Johannes Gerhardus en Gerritje Elisabeth Kleber. ['s-Gravenhage]

C

IX ter (= IX quater N.A. 1940, blz. 121). Jhr. August Eduard Barnaart, 1835-1900, tr. 2e 1863 Hendrika Margaretha Louisa Waardenburg, 1842-1941.

X. Jhr. Willem Philip Barnaart, heer van Vogelenzang, geb. Vogelenzang (N.-H.), h. Kuylenburg, 1 sept. 1865, bloembollenkweker, wethouder van Bergen (N.-H.), later hoogheemraad van Rijnland, † Huis te Vogelenzang 26 sept. 1952, tr. Heemstede 19 juli 1906 Helena Timmerman, geb. Petten 5 okt. 1885, dr. van Bastiaan en Dieuwertje Kuiper. [Huis te Vogelenzang, Vogelenzang]

Uit dit huwelijk:

1. Jkvr. Anna Barnaart, geb. Bergen (N.-H.) 27 dec. 1906, tr. ald. 18 juli 1929 Jan Antonie van Voorthuijsen, geb. Amsterdam 25 maart 1901, oud-planter, oud-luit. ter zee waarnemer le kl. K.M.R., zn. van Jan Antonie en Henriette Johanna van Hove. [Huis te Vogelenzang, Vogelenzang]

2. Jkvr. Ida Barnaart, geb. Bergen 20 juli 1908, tr. Overveen 15 dec. 1937 Bartholomeus Johannes Wilhelmus Mari van Voorthuijsen, geb. Amsterdam 11 febr. 1906, oud le stuurman Kon. Paketvaart Mij., oud-luit. ter zee van speciale diensten le kl., zn. van Jan Antonie en Henriette Johanna van Hove. [Vogelenzang]

3. Jkvr. Wilhelmina Helena Barnaart, geb. Bergen 26 febr. 1910, tr. le ald. 19 okt. 1934 (echtsch. uitgespr. Arr.-Rb. Haarlem 27 sept. 1949) Carel Frederick Cohen Tervaert, geb. Semarang 1 nov. 1892, oud-theeplanter op Java, zn. van Jacobus en Christina Jacoba Koch [Haarlem]; tr. 2e Overveen 11 sept. 1950 Jhr. Willem Anne Lodewijk Mock, geb. Sevdikeuy (bij Smyrna) 13 maart 1905, oud-adm. Thee-ondem. Boekit Daoen (Sumatra), res. ritmr., zn. van Jhr. Willem Anne en Esther Laura van Lennep. [Warnsveld]

4. Willem Philip, volgt XI.

5. Rudolf, volgt XI bis.

XI. Jhr. Willem Philip Barnaart, heer van Vogelenzang, geb. Bergen (N.-H.) 7 dec. 1912, bloembollenkweker, tr. Alkmaar 22 nov. 1939 Johannetta Catharina van der Heide, geb. Bussum 1 juli 1914, dr. van Johan Wilhelm en Christina Maria van Cooten. [Vogelenzang]

Uit dit huwelijk:

1. Jkvr. Ida Mariette Barnaart, geb. Vogelenzang 26 juni 1941.
2. Jkvr. Helen Margriet Barnaart, geb. Aerdenhout 11 juli 1944.
3. Jhr. Willem Philip Barnaart, geb. Vogelenzang 15 okt. 1946, † ald. 15 febr. 1948.
4. Jhr. Willem Philip Barnaart, geb. Vogelenzang 21 sept. 1951.
5. Jkvr. Pauhne Elisabeth Barnaart, geb. Vogelenzang 4 juli 1953.

XI bis. Jhr. Rudolf Barnaart, geb. Bergen (N.-H.) 15 aug. 1916, tr. Overveen 16 jan. 1945 Julia Christina Tameling, geb. Loeboekpakam (S.O.K.) 21 mei 1918, dr. van Hermann Adolf en Hendrika Huijzer. [Vogelenzang]

Uit dit huwelijk:

1. Jkvr. Anne Marie Barnaart, geb. Haarlem 1 sept. 1945.
2. Jkvr. Wilhelmina Barnaart, geb. Haarlem 22 aug. 1946.
3. Jkvr. Henriette Elisabeth Alexandra Barnaart, geb. Haarlem 13 maart 1948.
4. Jkvr. Julia Christine Barnaart, geb. Haarlem 17 aug. 1949.

BAUD

Bij K.B. d.d. 25 sept. 1858, nr. 54, werd Jean Chrétien Baud (generatie XII) verheven in de Nederlandse adel met de titel van baron bij eerstgeboorte.

XII (N.A. 1940, blz. 125). Jean Chrétien baron Baud, 1789-1859, tr. le 1815 Wilhelmina Henriette Senn van Basel, 1798-1831; tr. 2e 1833 Ursula Susanna van Braam, 1801—1884.

Uit het eerste huwelijk o.a.:

1. Jan Michiel, volgt XIII.

2. Jean Chrétien, volgt XIII bis.

Uit het tweede huwelijk o.a. :

3. Jacob Andries Ambrosius, volgt XIII ter.

XIII. Jan Michiel baron Baud, 1827-1894, tr. 1852 Johanna Christina Charlotta gravin van Ranzow, 1823—1889.

XIV (N.A. 1940, blz. 128). Mr. Jean Chrétien baron Baud, geb. Arnhem 3 juli 1853, proc.-gen. Gerechtshof te Amsterdam, † ald. 18 mei 1918, tr. Zeist 13 nov. 1890 Jkvr. Susanne Civile Sophie Huydecoper, geb. ald., h. Wulperhorst, 28 maart 1862, † Amsterdam 27 juli 1951, dr. van Jhr. Jan Louis Rijnier Anthony en Louise Ernestina barones van Hardenbroek.

Uit dit huwelijk:

1. Jkvr. Johanna Christina Charlotte Baud, geb. Amsterdam 2 okt. 1891, tr. ald. 22 april 1913 Frederik Christiaan Hendrik baron Taets van Amerongen, geb. 's-Gravenhage 30 dec. 1885, oud-lid fa. Willeumier, van Tijen & van Laer, comm. in eff. te Amsterdam, zn. van baron Louis Reinier en Agneta Margaretha Catharina van Reenen. [Amsterdam]

2. Jean Chrétien, volgt XV.

3. Jkvr. Louise Ernestine Baud, geb. Alkmaar 4 mei 1896, † 's-Gravenhage 15 maart 1949, tr. Zeist 2 mei 1923 Diederik Jan baron van Lynden, geb. Arnhem 19 juli 1883,

MR. JEAN CHRÉTIEN BARON BAUD

KAMERHEER I.B.D.
EN GROOT-OFFICIER IN SPECIALE DIENST
VAN HET CIVIELE HUIS VAN H.M. DE KONINGIN

gep. kapt. ter zee tit., zn. van baron Mr. Dirk Rijnhard Bernhard en Jkvr. Wendela Catharina Maria Boreel. ['s-Gravenhage]

XV. Mr. **Jean Chrétien** baron **Baud,** geb. Amsterdam **11** okt. 1893, oud-referend. en chef Kabinet van de burgemr. van 's-Gravenhage, oud-part. secr. van Prinses (thans: Koningin) Juliana, kamerheer i.b.d. en grootofficier in speciale dienst Civ. Huis van H.M. de Koningin, kanselier Kon. Huisorden, tr. Dalfsen 11 april 1918 Augusta Isabelle Alexandrine barones van Dedem, geb. ald. 21 sept. 1893, dr. van baron Mr. Alexander en Petronella Geertruida Agnes gravin van Rechteren, vrouwe van Appeltern. [Soestdijk]

Uit dit huwelijk:

1. Jhr. Jean Chrétien Baud, geb. Arnhem 16 juni 1919, Indol. stud. te Utrecht, † Sonnenburg (bij Küstrin, Brandenburg) 15 juli 1944.

2. Alexander, volgt XVI.

3. Hendrik Maximihaan, volgt XVI bis.

4. Jhr. Willem Abraham Baud, geb. 's-Gravenhage 29 jan. 1923, † conc.-kamp Neuengamme (bij Hamburg) 3 april 1945.

XVI. Jhr. Mr. Alexander Baud, geb. 's-Gravenhage 6 nov. 1920, oud-secr. afd. 's-Gravenhage Ned. Roode Kruis, subst.-griffier Centrale Raad van Beroep (Soc. Verz.) te Utrecht, res. le luit. cav., tr. Lochem 15 okt. 1949 Jkvr. Margaretha Lucia van Suchtelen van de Haare, geb. Hilversum 14 maart 1926, dr. van Jhr. Arnold Jan Bernard en Nelly Margaretha Maria Theodora Hulsman. [Bilthoven]

Uit dit huwelijk:

1. Jkvr. Erica Lucia Baud, geb. 's-Gravenhage 22 sept. 1950.

2. Jhr. Jan Michiel Baud, geb. 's-Gravenhage 1 dec. 1952.

3. Jhr. Willem Abraham Baud, geb. 's-Gravenhage 4 sept. 1954.

4. Jkvr. Eveline Nelly Theodora Baud, geb. 's-Gravenhage 25 febr. 1957.

XVI bis. Jhr. Ir. Hendrik Maximiliaan Baud, geb. 's-Gravenhage 16 dec. 1921, electrotechn. ing., werkz. Shell Oil Co., tr. 's-Gravenhage 30 okt. 1948 Cathérine Jeanne Antoinette Elisabeth barones van Heemstra, geb. Zutphen 19 mei 1909, dr. van baron Gijsbert Jan Anne Adolph en Jkvr. Marie Isabelle Anne Josine Charlotte Godin de Beaufort en gesch. echtg. van Godert Willem baron van Dedem, heer van Vosbergen. [Midland, Texas, U.S.A.]

Uit dit huwelijk:

1. Jkvr. Isabelle Suzannc Antoinette Baud, geb. 's-Gravenhage 15 juni 1950.

2. Jkvr. Charlotte Louise Baud, geb. 's-Gravenhage 24 juni 1953.

XIII bis. Jhr. Jean Chrétien Baud, 1829-1862, tr. 1853 Eveline Alexandrine gravin van Ranzow, 1826-1895.

XIV. Jhr. Georg Ludwig Carl Heinrich Baud, geb. Amersfoort 28 maart 1858, burgemr. van Aalten, lid Prov. St. van Gelderland, † 's-Gravenhage 4 april 1921, tr. ald. 31 maart 1908 Elisabeth Lamberta van Riemsdijk, geb. Batavia 10 okt. 1871, dr. van Dr. Jacobus Jan Willem Engelbert en Jkvr. Elisabeth Jacoba Lucia Junius van Hemert. ['s-Gravenhage]

Uit dit huwelijk:

XV. Jhr. Mr. Willem Abraham Baud, geb. 's-Gravenhage 10 jan. 1909, dir. Trust- en Safe-Mij. N.V. ald., oudres. le luit. gren., tr. 's-Gravenhage 16 jan. 1934 Jkvr. Jacoba Caroline Quarles van Ufford, geb. Soerabaja 5 juni 1911, dr. van Jhr. Edouard Jacques en Gustavine Julienne Henriette Meertens. ['s-Gravenhage]

Uit dit huwelijk:

1. Jkvr. Wilhelmina Elisabeth Gustavine Baud, geb. Haarlem 28 jan. 1935, tr. 's-Gravenhage 10 okt. 1959 Jhr. Petrus Adrianus van Buttingha Wichers, geb. ald. 9 juli 1925, cand.-notaris, zn. van Jhr. Nicolaas Lucas Jan en Maria Helena Jacoba Petronella van Voorst Vader. ['s-Gravenhage]

2. Jhr. Jean Chrétien Baud, geb. Batavia 21 jan. 1941.

XIII ter. Jhr. Mr. Jacob Andries Ambrosius Baud, geb. Buitenzorg 16 febr. 1836, † Fény (bij Vevey, Zwits.) 15 nov. 1901, tr. 's-Gravenhage 25 april 1889 Beatrice Geraldine Los, geb. Bishopwearmouth (Sunderland, Durham, Eng.) 31 jan. 1864, † Vevey 2 okt. 1953, dr. van Pieter Roelandus, heer van Aarlanderveen, en Harriett Gray.

Uit dit huwelijk:

1. Jkvr. Harriett Ursula Susanna Baud, geb. 's-Gravenhage 4 maart 1890, † Vevey (Zwits.) 20 april 1957.

2. Jhr. Jean Chrétien Ambrosius Baud, geb. 's-Gravenhage 6 jan. 1893, waterbouwk. ing., tr. Parijs 17 aug. 1938 Violette Adrienne Marie Mercier, geb. Lausanne 5 febr. 1897, dr. van Jean Jacques Adrien en Marguérite Malan Scharff. [Lausanne]

3. Adolf Theodoor, volgt XIV.

XIV. Jhr. Adolf Theodoor Baud, geb. La Tour de

Peilz **(bij** Vevey, Zwits.) 25 april 1898, gezantschapssecr. le kl., adviseur in alg. dienst bij het Kabinet van de gouv.-gen. van N.-I., raadadviseur Min. van Oorlog, † 's-Gravenhage 26 sept. 1958, tr. le Alexandrië 4 sept. 1928 Alla Alliachev, geb. Alliachevo (bij Tiflis, Kaukasus) 7 jan. 1895, † intern.-kamp Meester Cornelis 22 maart 1945, dr. van Georges en Hélène de Kroupenska; tr. 2e Utrecht 28 juni 1947 Allegonde Waller, geb. ald. 24 dec. 1919, dr. van Elbert en Johanna Abrahamine Albarda. ['s-Gravenbage]

Uit het tweede huwelijk:

1. Jhr. Boudewijn Baud, geb. Batavia 16 okt. 1948.

2. Jhr. Jan Willem Baud, geb. 's-Gravenhage 22 maart 1951.

DE BEAUFORT
GODIN DE BEAUFORT

Bij K.B. d.d. 3 jan. 1868, nr. 72, werd Mr. Pieter de Beaufort, hierna vermeld aan het hoofd van tak B, verheven in de Nederlandse **adel.** Bij K.B. **d.d.** 16 **maart** 1937, **nr. 51, werden de broeders** Mr. Jan Karel Hendrik, Willem Hendrik, Maurits Hubert en Mr. Johannes Cornelis de Beaufort (allen gen. XI van tak A) verheven in de Nederlandse **adel.**

Uit generatie IX en X van tak A stammen ook niet geadelde takken, welke men vermeld vindt in Nederland's Patriciaat, jrg. 1921/'22.

Bij K.B. d.d. 29 april 1856, nr. 61, verkreeg Karel

Antonie de Beaufort (gen. X ter van tak B) vergunning de naam Godii vóór zijn geslachtsnaam te plaatsen.

VIII (N.A. 1940, blz. 136). Mr. Willem Hendrik de Beaufort, 1775-1829, tr. 1796 Corneha Anna van Westre(e)nen, 1777-1839.

Uit dit huwelijk o.a. :

1. Arnoud Jan, volgt IX A.
2. Pieter, volgt IX bis B.

A

IX. Arnoud Jan de Beaufort, 1799-1866, tr. 1841 Anna Aleida Stoop, 1812—1885.

X. Johannes Bernardus de Beaufort, 1847-1924, tr. 1870 Jkvr. Corneha Maria van Asch van Wijck, 1849-1915.

Uit dit huwelijk o.a.:

1. Jan Karel Hendrik, volgt XI.
2. Willem Hendrik, volgt XI bis.
3. Maurits Hubert, volgt XI ter.
4. Johannes Cornelis, volgt XI quater.

XI (N.A. 1940, blz. 137). Jhr. Mr. **Jan Karel Hendrik de Beaufort,** heer van Leusden, geb. Woudenberg 8 okt. 1879, oud-burgemr. van Leusden en Stoutenburg, tr. Zeist 25 juli 1906 Louise Ernestine de Beaufort, geb. Utrecht 18 aug. 1879, dr. van Mr. Joachim Ferdinand en Jkvr. Anna Maria Ernestine Louise Huydecoper. [h. de Heiligenberg, Leusden]

Uit dit huwelijk:

1. Anna Maria Ernestine Louise de Beaufort, geb. Amersfoort 17, † ald. 19 juni 1907.
2. Jkvr. Dr. Corneha Maria de Beaufort, geb. Amers-

foort 12 aug. 1908, litt. neerl. doct. [h. de Heihgenberg, Leusden]

3. Joachim Ferdinand, volgt XII.

4. Jhr. Mr. Johannes Bemardus de Bcaufort, geb. Amersfoort 11 nov. 1910, subst.-griffier Arrond.-Rechtb. te Amsterdam. [Amsterdam]

5. Arnout Jan, volgt XII bis.

6. Jkvr. Anna Wilhelmina Margaretha de Beaufort, geb. Amersfoort 1 juli 1913, tr. Leusden 1 febr. 1940 Jhr. Mr. Dr. Theodoor Willem van den Bosch, geb. 's-Gravenhage 2 nov. 1913, oud proc.-gen. Hof van Just. van Suriname, off. van Just. te Leeuwarden, res.-maj. mil. jur. dienst, zn. van graaf Johannes Hendrik Otto en Jeanne Françoise Marie Rijnen. [tijd. h. de Heiligenberg, Leusden]

XII. Jhr. Joachim Ferdinand de Beaufort, geb. Amersfoort 12 sept. 1909, genaturaliseerd als Zwits. onderdaan, dir. Multibacto A.G. te Bazel, tr. ald. 20 april 1937 Alice Erika Bubeck, geb. Bazel 20 april 1916, dr. van Max August en Margaretha Sophia Wolfensberger. [Bazel]

Uit dit huwelijk:

1. Jhr. Ferdinand Pieter Benjamin de Beaufort, geb. Londen 1 mei 1938, onderwijzer. [Hoggerwald, Zwits.]

2. Jkvr. Annemarie Digna de Beaufort, geb. Zweisimmen (Zwits.) 29 nov. 1939.

3. Jhr. Arnoud Jan Hendrik de Beaufort, geb. Bazel 19 okt. 1941.

4. Jhr. Cornelis Johannes de Beaufort, geb. Bazel 3 febr. 1945.

5. Jkvr. Daisy Erika de Beaufort, geb. Bazel 10 mei 1948.

XII bis. Jhr. Mr. Amout Jan de Beaufort, geb. Amersfoort 3 febr. 1912, burgemr. van Markelo, rechter plv.

Arrond.-Rechtb. te Almelo, tr. 's-Gravenhage 30 mei 1953 Jkvr. Cornélie Jeanne Louise Mathilde Sickinghe, geb. ald. 3 febr. 1923, litt. rom. dra., dr. van Jhr. Duco Wilhelm en Jkvr. Wilhelmine Jeanne Marie Elisabeth Radermacher Schorer. [Markelo]

Uit dit huwelijk:

1. Jkvr. Inez Duconia de Beaufort, geb. Deventer **13** mei **1954.**

2. Jkvr. Carola Emestinc de Beaufort, geb. Markelo 22 mei 1956.

3. Jhr. Arnout Jan de Beaufort, geb. Markelo 18 dec. 1959.

XI bis. Jhr. Willem Hendrik de Beaufort, geb. Woudenberg 18 mei 1881, land-oeconoom, jagermr. i.b.d. van H.M. de Koningin, oud-lid Gedeput. St. van Utrecht, oud-voorz. Bosraad, tr. Doorn 15 juli 1909 Ada Wilhelmina van Eeghen, geb. Amsterdam 16 okt. 1886, dr. van Samuel Pieter en Jkvr. Olga Catharina Antoinetta van Loon. [h. 't Stort, Maarn]

Uit dit huwelijk:

1. Jkvr. Olga Catherine Antoinette de Beaufort, geb. Maarn, h. 't Stort, 10 mei 1910, tr. Maarn 9 okt. 1934 Mr. Eiso Herman Bergsma, geb. 's-Gravenhage 2 febr. 1908, dir. N.V. De Landbouwbank te Utrecht, zn. van Gosewijn Herman Eiso en Sophie Antoinetta de Heus. [Zeist]

2. Jan Willem, volgt XII.

3. Jkvr. Cornelie Marie de Beaufort, geb. Maam, h. 't Stort, 7 okt. 1916, tr. Maarn 2 maart 1939 Willem René Albert baron van Tuyll van Serooskerken, geb. Zuilen, k. Zuylen, 28 sept. 1914, maj. cav., oud-adjudant van de

gouverneur der Kon. Mil. Academie, zn. van baron Ir. Frederik Christiaan Constantijn, heer van Zuylen, Swe-serengh, Westbroek, Serooskerke en Oud-Beijerland, en Lucile Agnes barones van Lynden. [Amersfoort]

4. Carel Maurits, volgt XII bis.

5. Jkvr. Ernestine Henriette de Beaufort, geb. Maarn, h. 't Stort, 4 mei 1925. [h. 't Stort, Maarn]

XII. Jhr. Mr. Jan Willem de Beaufort, geb. Maam, h. 't Stort, 13 juli 1913, oud-chef Kabinet comm. der Koningin in de prov. Gelderland, burgemr. van Ruurlo, tr. Zeist **16** sept. **1941** Jkvr. Marie Yvonne Bosch van Rosenthal, geb. Zutphen 30 maart **1916,** dr. van ridder Mr. Dr. Lodewijk Hendrik Nicolaas en Jkvr. Gertrude Anna Pauw van Wieldrecht. [Ruurlo]

Uit dit huwelijk:

1. Jkvr. Louise Gertrude de Beaufort, geb. Arnhem **19** aug. **1942.**

2. Jhr. Willem Hendrik Jan de Beaufort, geb. Voorst (Gld.) 20 maart 1945.

XII bis. Jhr. Carel Maurits de Beaufort, geb. Maarn, h. 't Stort, 25 jan. 1920, tr. Heemstede 6 juni 1950 Anna Louise van Lennep, geb. Ede 26 febr. 1923, dr. van Johan Frederik en Jkvr. Wilhelmina Catharina van Holthe. [h. 't Stort, Maarn]

Uit dit huwelijk:

1. Jkvr. Wilhelmina Ada de Beaufort, geb. Maam, h. 't Stort, 28, † ald. 29 april **1951.**

2. Jhr. Willem Frederik de Beaufort, geb. Zeist 9 jan. **1953.**

3. Jhr. Arnoud Jan Willem de Beaufort, geb. Zeist 20 juni 1955.

XI ter. Jhr. Maurits Hubert de Beaufort, geb. Woudenberg 29 juli 1882, luit. ter zee 2e kl., dir. Kon. Holl. Lloyd, † Doorn, h. de Heimstede, 29 aug. 1958, tr. Amsterdam 28 april 1908 Jkvr. Henriette Cora Johanna van Riemsdijk, geb. 's-Gravenhage 25 okt. 1883, dr. van Jhr. Ir. Barthold Willem Floris en Johanna van der Leeuw. [h. de Heimstede, Doorn]

Uit dit huwelijk:

1. Jkvr. Johanna de Beaufort, geb. Amsterdam 7 jan. 1909, tr. Doorn 14 juni 1934 Mr. Samuël Willem Alexander baron van Voërst van Lynden, geb. Ubbergen 29 aug. 1904, burgemr. van Gramsbergen, res. le luit. art., waarsch. † tijdens transport van Neuengamme (bij Hamburg) naar onbekende bestemming mei 1945, zn. van baron Alexander Willem Frederik en Jkvr. Anna Bregitta van Westervelt Sandberg. [h. de Groote Scheere, Gramsbergen]

2. Jan Maurits, volgt XII.

3. Jkvr. Maria Agnes de Beaufort, geb. Amsterdam 6 juli 1914, tr. le Doorn 20 april 1938 Mr. Abraham Johan baron van Boetzelaer, geb. Batavia 10 maart 1913, comm. in eff. te Amsterdam, † conc.-kamp te Ellrich (Saksen) 13 maart 1945, zn. van baron Dr. Carel Wessel Theodorus, heer van Asperen en Dubbeldam, en Willemine Elisabeth Thomassen à Thuessink van der Hoop; tr. 2e Doorn 17 dec. 1946 Mr. Jan Strengers, geb. Utrecht 22 april 1914, hoofdadm. Min. van Buitenl. Zaken, gevolm. minister bij de Perman. vertegenw. van Nederland bij de N.A.T.O., zn. van Dr. Theodorus en Anna Maria van Gorkom. [Rocquencourt, dép. Seine et Oise]

4. Barthold Willem Floris, volgt XII bis.

XII. Jhr. Mr. Jan Maurits de Beaufort, geb. Amsterdam

23 nov. 1912, gedel. lid Raad van Beheer N.V. Stichtsch Beheer en beh. venn. Comm. Venn. Ceramiek van Breugel, tr. le Driebergen 29 juni 1935 (echtsch. uitgespr. Arr.-Rb. 's-Gravenhage 23 april 1946) Jkvr. Wilhelmina Georgina Leonora Clifford Kocq van Breugel, geb. Berlijn 10 okt. 1912, dr. van Jhr. Mr. Dr. Jelle Roelof en Juhe Stephanic Thurkow; zij hertr. Londen 28 april 1950 Edward Francis Pippet [Londen]; tr. 2e Wassenaar 16 aug. 1946 Jkvr. Ignatia Clara Amélie Louise Clifford Kocq van Breugel, geb. Driebergen 28 mei 1923, zuster zijner eerste echtg. [Driebergen]

Uit het tweede huwelijk:

1. Jhr. Rijnhard Jan Maurits de Beaufort, geb. Wassenaar 21 maart 1947.

2. Jkvr. Julie Stephanie de Beaufort, geb. Wassenaar 4 maart 1949.

XII bis. Jhr. Barthold Willem Floris de Beaufort, geb. Amsterdam 10 april 1919, kapt.-cdt. Dienst luchtvaartcorps Rijkspolitie, luit. ter zee van spec. diensten Ze kl. O.C. K.M.R., tr. le Vught 8 april 1942 (echtsch. uitgespr. Arr.-Rb. Utrecht 8 dec. 1954) Ingeborg van Aken, geb. Gombong (Kedoe) 18 sept. 1920, dr. van Lambertus Gerardus en Maria Johanna Steinmetz; zij hertr. Delft 1 sept. 1956 Jakob Willem van der Ende [Driebergen] ; tr. 2e Zeist 5 sept. 1955 Maria van Zanten, geb. ald. 22 jan. 1929, dr. van Hendrikus Gerardus en Johanna Maria van Beek. [Doorn]

Uit het eerste huwelijk:

1. Jkvr. Madeleine Ingeborg de Beaufort, geb. Amsterdam 30 juni 1942. [Driebergen]

2. Jkvr. Maria Agnes Wilhelmina de Beaufort, geb. Utrecht 31 aug. 1943. [Driebergen]

3. Jkvr. Yvonne de Beaufort, geb. Utrecht 27 febr. 1946. [Driebergen]

Uit het tweede huwelijk:

4. Jhr. Maurits Hubertus de Beaufort, geb. Doorn 12 dec. 1958.

XI quater. Jhr. Mr. Johannes Cornehs de Beaufort, geb. Woudenberg 27 dec. 1886, oud-lid fa. Van Loon & Co., comm. in eff., en oud-lid fa. Van Eeghen & Co., koopl. en bankiers te Amsterdam, tr. le Haarlem 3 maart 1914 Jkvr. Adrienne Marie Henriette Quarles van Ufford, geb. ald. 26 febr. 1887, † Leusden, h. de Heiligenberg, 2 febr. 1949, dr. van Jhr. Pieter en Henriette Corneha de Favauge, vrouwe van Zandvoort; tr. 2e Leusden 31 aug. 1950 Jkvr. Adriana Henriette Teding van Berkhout, geb. Bloemendaal, h. Aelbertsberg, 7 nov. 1914, dr. van Jhr. Mr. Eduard Henri Elisa en Sjoerdtje Wierdina Catharina Johanna Camerling Helmolt. [h. Fokkerbosch, Leusden]

Uit het eerste huwelijk:

1. Jkvr. Henriette Cornéhe de Beaufort, geb. Heemstede, h. Klein Berkenrode, 14 juli 1916, diacones Diakonessenhuis Bronovo. ['s-Gravenhage]

2. Romain, volgt XII.

3. Jkvr. Marguerite Yvonne de Beaufort, geb. Heemstede, h. Klein Berkenrode, 16 dec. 1920, tr. Bloemendaal 13 okt. 1945 Mr. Johan François Barthold van Hasselt, geb. Rotterdam 3 nov. 1918, dir. W. van Oordt & Co. N.V., zn. van Dr. Ir. Johan François Barthold en Carohna van Oordt. [Rotterdam]

4. Charles Louis, volgt XII bis.

XII. Jhr. Romain de Beaufort, geb. Heemstede, h. Klein

Berkenrode,' 12 juli 1917, referend. Directie Kabinet en Protocol Min. van Buitenl. Zaken, tr. le Doorn 27 okt. 1945 (echtsch. uitgespr. Arr.-Rb. 's-Gravenhage 4 nov. 1954) Hendrika Stephanie barones van Nagell, geb. Velp 7 okt. 1916, dr. van baron Justinus Hendrik Egbert en Jacqueline Pauline barones Creutz; zij hertr. Londen 4 dec. 1954 Eduard Carel Herbert Goossens, gesch. echtg. van Thyra Franzisca Caecilie Laura Leonor Raeder [Wassenaar] ; tr. 2e Chelsea (Eng.) 21 dec. 1955 Margaret Edith Kent Williams, geb. Hendy (Wales), Llwyn Gwern, 30 sept. 1919, dr. van Henry Williams en Edith Alice Kent Fox en gesch. echtg. van Miles de Orellana Tollemache. [Wassenaar]

Uit het eerste huwelijk:

1. Jhr. Armand Rodrigue de Beaufort, geb. 's-Gravenhage 3 april 1947, † Utrecht 28 juni 1947.

2. Jkvr. Monique de Beaufort, geb. Wassenaar 30 aug. 1948.

Uit het tweede huwelijk:

3. Jhr. Peter John de Beaufort, geb. Hastings (Sussex, Eng.), St. Leonards, 15 febr. 1958.

XII bis. Jhr. Charles Louis de Beaufort, geb. Heemstede, h. Klein Berkenrode, 22 maart 1924, empl. N.V. Amstleven, Amsterd. Mij. van Levensverz., tr. Amsterdam 20 nov. 1954 Mr. Theodora Gerarda Rinsema, geb. Londen 17 mei 1927, dr. van Clarice Ward en aangenomen dr. van Dr. Petrus Gerardus Rinsema en Wilhelmina Heinsius. [Bussum]

Uit dit huwelijk:

1. Jhr. Johannes Cornelis Pieter de Beaufort, geb. Arnhem 18 aug. 1955.

2. Jhr. Willem Hendrik de Beaufort, geb. Bussum 12 maart 1957.

B

IX bis (N.A. 1940, blz. 140). Jhr. Mr. Pieter de Beaufort, 1807-1876, tr. le 1840 Jkvr. Catharina Johanna van Eysinga, 1817-1857.

Uit dit huwelijk o.a. :

1. Willem Hendrik, volgt X.
2. Rijnhard, volgt X bis.
3. Karel Antonie, volgt X ter, tak Godin de Beaufort.
4. Binnert Philip, volgt X quater.

X. Jhr. Mr. Willem Hendrik de Beaufort, geb. Utrecht 14 sept. 1844, burgemr. van Vleuten, lid Gedeput. St. van Utrecht, lid Tweede Kamer der St.-Gen., † 's-Gravenhage 18 april 1900, tr. le Bergum 3 juli 1868 Jkvr. Baudina Lucia Ebella van Sminia, geb. ald. 11 dec. 1844, † Driebergen, h. Leeuwenburg, 20 aug. 1891, dr. van Jhr. Mr. Hobbe Baardt en Jkvr. Wiskjen Coehoorn van Scheltinga; tr. 2e 's-Gravenhage 27 sept. 1895 Pauhne Theodora barones van Dedem, vrouwe van Vosbergen, geb. Roermond 7 nov. 1846, grootmeesteres-hon. van Koningin Emma, † Driebergen 23 juni 1931, dr. van baron Willem Karel Jan en Anna Philippina Catharina barones Sloet van Hagensdorp.

Uit het eerste huwelijk:

1. Jhr. Pieter Benjamin de Beaufort, geb. Zeist 3 juli 1869, † ald. 4 okt. 1869.
2. Jkvr. Catharina Johanna de Beaufort, geb. De Meern *(gem.* Vleuten), h. Voorn, 2 aug. 1872, † Driebergen 28 dec. 1946.
3. Jhr. Pieter Benjamin de Beaufort, geb. De Meern,

h. Voorn, 26 juni 1874, † Driebergen, h. Leeuwenburg, 23 okt. 1880.

4. Jkvr. Clara Maria de Beaufort, geb. De Meern, h. Voorn, 28 maart 1877, † 's-Graveland 22 jan. 1928, tr. Driebergen 9 juni 1898 Mr. Douwe Jan Andries baron van Harinxma thoe Slooten, geb. Beetsterzwaag 2 jan. 1869, burgemr. van 's-Graveland en Ankeveen, kamerheer i.b.d. van Koningin Wilhelmina ter beschikking van Koningin Emma, † 's-Gravenhage 20 april 1945, zn. van baron Mr. Binnert Philip en Jkvr. Anna van Beyma.

5. Hector Willem Livius, volgt XL

6. Jkvr. Cornelia Anna de Beaufort, geb. Driebergen, h. Leeuwenburg, 6 sept. 1883, † Doorn, h. de Hoek, 25 april 1957.

XI. Jhr. Mr. Hector Willem Livius de Beaufort, geb. Cannes 23 jan. 1880, burgemr. van Driebergen, lid Gedeput. St. van Utrecht, † Driebergen, h. Leeuwenburg, 26 **juni** 1953, tr. De Bilt 24 juli 1924 Walravinne Machteld barones van Boetzelaer, vrouwe van Leyenburg, geb. De Bilt, h. 't Klooster, 8 juni 1889, dr. van baron Godfried Hendrik Leonard en Jkvr. Constantia Wilhelma Fabricius. [Doorn]

Uit dit huwelijk:

1. Willem Hendrik, volgt XII.

2. Jhr. Mr. Arent Mijndert Albert de Beaufort, geb. Driebergen, h. Leeuwenburg, 17 juli 1927, theol. stud., tr. Driebergen 23 okt. 1956 Jkvr. Agatha Victoria van Sminia, geb. Amsterdam 13 mei 1929, dr. van Jhr. Wilco Julius en Cornelia Charlotte Bieruma Oosting. [Driebergen]

XII. Jhr. Mr. Willem Hendrik de Beaufort, geb. Driebergen, h. Leeuwenburg, 5 aug. 1925, rentmr. Ridderlijke

Duitsche Orde, balije van Utrecht, res.-kapt. verbind. dienst, tr. Wijhe 15 aug. 1953 Mr. Marie Edelgard barones de Vos van Steenwijk, geb. Noordwijk aan Zee 13 maart 1928, dr. van baron Mr. Jan Arend Godert en Marie Alwina Rodolfine Sophie Gräfin von der Goltz. [Driebergen]

Uit dit huwelijk:

1. Jhr. Hector Willem Livius de Beaufort, geb. Utrecht 22 sept. 1956.

2. Jhr. Christiaan Antonie de Beaufort, geb. Utrecht 19 juni 1958.

X bis. Jhr. Mr. Rijnhard de Beaufort, geb. Utrecht 24 nov. 1845, kantonrechter te Wijk bij Duurstede, hoogheemraad Lekdijk Bovendams, lid Gem.-raad te Doorn, † ald., h. Schoonoord, 16 jan. 1923, tr. Maarssen 23 dec. 1870 Jkvr. Reinoudina Christine van Haersma de With, geb. Metslawier 18 maart 1849, † Doorn, h. Schoonoord, 4 april 1926, dr. van Jhr. Mr. Jan Minnema en Jacoba Cecilia Coenradina van Boelens.

Uit dit huwelijk:

1. Jkvr. Catharina Johanna de Beaufort, geb. Utrecht 6 sept. 1871, lid Gem.-raad te Doorn, † ald., h. Schoonoord, 11 okt. 1923.

2. Jkvr. Jacoba Cecilia Coenradina de Beaufort, geb. Utrecht 5 febr. 1873, † Doorn, h. Schoonoord, 19 nov. 1937.

3. Jkvr. Antoinette Charlotte de Beaufort, tweeling met voorg., † Doorn, h. Schoonoord, 6 nov. 1944.

4. Jkvr. Jeanne Annette de Beaufort, geb. Maarssen, h. Raadhoven, 4 febr. 1875, † Doorn, h. Schoonoord, 25 okt. 1940.

5. Jhr. Pieter de Beaufort, geb. Doorn, h. Schoonoord, 8 aug. 1878, jur. cand., res. 2e luit. cav., † ald. 7 okt. 1901.

6. Jan Daniel Hendrik, volgt XI.

7. Jhr. Mr. Dr. Willem Hendrik de Beaufort, geb. Doorn, h. Schoonoord, 30 okt. 1881, buitengew. gezant en gevolm. minister te Athene, † ald. 7 jan. 1923.

XI. Jhr. Mr. Dr. Jan Daniel Hendrik de Beaufort, geb. Doorn, h. Schoonoord, 2 dec. 1880, secr. Raad van State, kamerheer i.b.d. van Koningin Wilhelmina, staatsraad i.b.d., † 's-Gravenhage 2 april 1946, tr. Wassenaar 16 maart 1915 Jkvr. Rymke Lunia Leontine Speelman, geb. Amerongen, h. Oranjestein, 6 mei 1893, dr. van Jhr. Helenus Marinus en Sophie Adrienne barones Sloet van Oldruitenborgh. [Wassenaar]

Uit dit huwelijk:

1. Jkvr. Sophia Adrienne de Beaufort, geb. Wassenaar 3 juni 1916, tr. ald. 9 juni 1956 Jhr. Mr. Henrick Everard van Weede, geb. Utrecht 22 nov. 1918, oud-ambt. Min. van Buitenl. Zaken, oud-hoofdambt. Gem.-secretarie van 's-Gravenhage, secr. Hoge Raad van Adel, ridder-expectant D.O., zn. van Jhr. Mr. Wouter Everard en Ada barones van Hardenbroek van Lockhorst en gesch. echtg. van Jacqueline Anna barones van Wassenaer. ['s-Gravenhage]

2. Jhr. Rijnhard Willem de Beaufort, geb. Wassenaar 27 juni 1919, rentmr., † (neergeschoten door de bezettende macht) Leersum 5 mei 1945.

3. Jkvr. Reinoudina Christina de Beaufort, geb. Wassenaar 30 sept. 1923, tr. ald. 12 nov. 1946 Jhr. Witius Henrik de Savornin Lohman, geb. 's-Gravenhage 29 maart 1917, maj. gen. staf, zn. van Jhr. Johan Pieter en Henriette

Johanna van Hasselt en gesch. echtg. van Barbara Wilhelmina Catharina Hooft. ['s-Gravenhage]

4. Jkvr. Eritia Ena Romelia de Beaufort, geb. Wassenaar 9 dec. 1928, tr. ald. 11 aug. 1951 Mr. Reyndert Carel baron Snouckaert van Schauburg, geb. 's-Gravenhage 6 sept. 1923, werkz. N.V. Bankierskant. Furnée & Co. ald., zn. van baron Mr. Willem Carel en Machteld Sophie barones Taets van Amerongen. [Wassenaar]

Godin de Beaufort

X ter (N.A. 1940, blz. 143). Jhr. Mr. Karel Antonie Godin de Beaufort, heer van Maarn en Maarsbergen, geb. Utrecht 16 jan. 1850. minister van Financiën, lid Tweede en Eerste Kamer der St.-Gen., † Maarsbergen 7 april 1921, tr. De Bilt 8 jan. 1874 Jkvr. Cornelia Johanna Steengracht, geb. ald., h. Beerschoten, 17 mei 1853, † Maarsbergen 3 okt. 1922, dr. van Jhr. Johan Willem, heer van Oostcapelle, en Maria Isabella Anna Josina Charlotte Roosmale Nepveu.

Uit dit huwelijk:

1. Jkvr. Marie Isabelle Anne Josine Charlotte Godin de Beaufort, geb. Utrecht 25 jan. 1875, † Doorn 5 april 1948, tr. Maarsbergen 9 mei 1895 Gijsbert Jan Anne Adolph baron van Heemstra, geb. Haarlem 10 april 1869, gep. gen.-maj. tit. cav., zn. van baron Gijsbert Jan Anne Adolph en Ludolphine Cornelia van Valkenburg. [Doorn]

2. Jhr. Mr. Pierre Antoine Godin de Beaufort, geb. Utrecht 24 maart 1876, † Kassaki (O.-Afr.) 2 nov. 1908.

3. Johan Willem, volgt XI.

4. Jkvr. Catharina Johanna Godin de Beaufort, geb. Utrecht 12 nov. 1878, † Apeldoorn 23 dec. 1906, tr. Utrecht 23 febr. 1899 Jhr. Mr. Ludo van Bronkhorst Sandberg,

geb. Apeldoorn 16 april 1874, lid Raad van State, † 's-Gravenhage 26 dec. 1940, zn. van Jhr. Henri François Maria Elisa Sandberg en Jkvr. Suzanna Elisabeth Christina van Bronkhorst.

XI. Jhr. Johan Willem Godin de Beaufort, heer van Maarn en Maarsbergen, geb. Utrecht 13 juni 1877, ritmr., landeconoom, † k. Maarsbergen 11 april 1950, tr. Holborn (Londen) 6 juli 1930 Hillegonda Maria Spiekermann, geb. Amersfoort 21 maart 1890, dr. van Frans Frederik en Maria Petronella van den Berg en wed. van Frans Ludolf Laporte. [k. Maarsbergen, Maarsbergen]

Uit dit huwelijk:

1. Jkvr. Cornclia Johanna Hillegonda Godin de Beaufort, geb. k. Maarsbergen 16 nov. 1931. [k. Maarsbergen]

2. Jhr. Karel Pieter Antoni Jan Hubertus Godin de Beaufort, heer van Maarn en Maarsbergen, geb. k. Maarsbergen 10 april 1934. [k. Maarsbergen]

de Beaufort

X quater (N.A. 1940, blz. 144). Jhr. Mr. Binnert Philip de Beaufort, geb. Utrecht 7 dec. 1852, burgemr. laatstelijk van 's-Gravenhage, kamerheer i.b.d., † Oosterbeek, h. Mariëndaal, 16 april 1898, tr. Arnhem 4 maart 1880 Alida Henriette Cornelia van Eck, geb. ald. 5 sept. 1857, † Oosterbeek, h. Mariëndaal, 9 mei 1907, dr. van François Willem Lambert en Gerrarda Cornelia de Bruyn.

Uit dit huwelijk:

1. François Willem Lambert, volgt XI.

2. Pieter Paul, volgt XI bis.

3. Jkvr. Agathe Henriëtte Maria de Beaufort, geb. Baarn 13 okt. 1890, letterkundige, tr. Oosterbeek 14 mei 1914

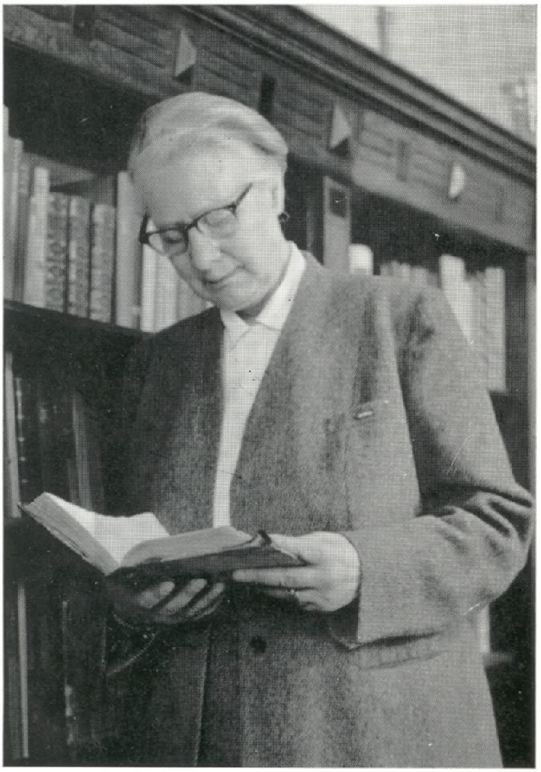

JKVR. AGATHE HENRIËTTA MARIA
DE BEAUFORT
DOUAIRIÈRE JHR. MR. HERMAN LAMAN TRIP
LETTERKUNDIGE

Jhr. Mr. Herman Laman Trip, geb. 's-Gravenhage 29 jan. **1881,** adv. en proc., † Oosterbeek 20 aug. 1928, zn. van Jhr. Mr. Scato en Jkvr. Cornelia Mathilde van Foreest. [Bennekom]

XI. Jhr. François Willem Lambert de Beaufort, geb. Oosterbeek, h. Mariëndaal, 8 sept. 1883, le luit. art., ordonnans-off. van Koningin Wilhelmina, hoofddir. Nation. Bankver. en dir. kant. Rotterdam der Incassobank, † 's-Gravenhage 11 maart 1956, tr. le Bunnik 8 okt. 1908 (echtsch. uitgespr. Arr.-Rb. Arnhem 3 nov. 1921) Louise Theodora barones van Hardenbroek, geb. Bunnik 10 juni 1887, dame du Palais van Prinses Wilhelmina, † paleis 't Loo 7 dec. 1952, dr. van baron Mr. Gijsbert Carel Duco Reinout, heer van 's Heeraartsberg en Bergambacht, en Jkvr. Coenradina Cnrolina Theodora de Pesters, vrouwe van Cattenbroek; tr. 2e Edinburgh 29 dec. 1921 (echtsch. uitgespr. Arr.-Rb. Rotterdam 29 sept. 1930) Elise Wilhelmina Engelkens, geb. Haarlem 17 nov. 1889, † 's-Gravenhage 5 nov. 1930, dr. van Herman Hendrik en Elisa Wilhelmina Everdina Wessing en gesch. echtg. van Henrick Evert Jules Ferdinand du Marchie van Voorthuysen; tr. 3e 's-Gravenhage 14 febr. 1931 Arnolda Anthonia Lechner, geb. Schiedam 25 nov. 1884, † 's-Gravenhage 2 juni 1944, dr. van Mr. Johannes en Jeannette van Tonderen; tr. 4e 's-Gravenhage **19** juni 1946 (echtsch. uitgespr. Arr.-Rb. ald. 8 juli 1955) Paulina Jeannetta Bosboom, geb. 's-Gravenhage 25 okt. 1891, dr. van Nicolaas en Maria Johanna van Andel en gesch. echtg. laatstelijk van Aart van Os. ['s-Gravenhage]

Uit het eerste huwelijk:

1. Willem Hendrik, volgt XII.
2. Jkvr. Ada Reiniera de Beaufort, geb. 's-Gravenhage

22 mei 1912, tr. Bandoeng 16 jan. 1946 Johan Carel van Notten, geb. Hilversum 19 april 1904, le geëmpl. Ondern. Bintang (Preanger Keg.), † Batavia 22 juni 1949, zn. van Johan Carel en Florence Henriette Boissevain en gesch. echtg. van Iacqueline Cramer. ['s-Gravenhage]

3. Jhr. Ir. Coemaad Carel Theodoor de Beaufort, geb. Roermond 27 juni 1916, civ. ing., oud-hoofding. Prov. Waterleidingbedrijf van N.-Holl., werkz. Nedeco, tr. Utrecht 31 maart 1942 Alida Petronella van Lankeren, geb. ald. 30 jan. 1918, dr. van Willem en Maria Petronella Kardoes. [Bagdad, Irak]

4. Jhr. Binnert Philip de Beaufort, geb. Arnhem 17 aug. 1919, stud. te Wageningen, † (neergeschoten door de bezettende macht) Amsterdam 16 febr. 1945.

XII. Jhr. Willem Hendrik de Beaufort, geb. 's-Gravenhage 1 maart 1910, assur.-bezorger, oud-res. kapt. inf., tr. 's-Gravenhage 24 juli 1937 Maria Laetitia van Hamel, geb. Amsterdam 24 nov. 1909, dr. van Dr. Joost Adriaan en Marie Leocadie de Vries Feyens. [Baarn]

Uit dit huwelijk:

1. Jhr. Willem Hendrik de Beaufort, geb. Baarn 14 okt. 1939.

2. Jhr. Lodewijk Anne Rintze Jetse de Beaufort, geb. Baarn 3 dec. 1941.

3. Jkvr. Marie Louise Euphrosyne de Beaufort, geb. Baarn 10 april 1946.

XI bis. Jhr. Pieter Paul de Beaufort, geb. Baarn 2 dec. 1886, burgemr. laatstelijk van Driebergen-Rijsenburg, dijkgraaf van de Lekdijk Benedendams en van de IJsseldam, res. le luit. cav., † Driebergen 10 maart 1953, tr. Utrecht 24

febr. 1915 Jkvr. Anna Hillegonda Hooft Graafland, geb. ald. 9 jan. 1893, dr. van Jhr. Mr. Joan Ferdinand en Benudina Maria van Hengst. [Driebergen]

Uit dit huwelijk:

1. Jkvr. Benudina Maria de Beaufort, geb. Utrecht 21 febr. 1916. [Driebergen]

2. Jkvr. Ada Henriëtte Cornelie de Beaufort, geb. Abcoude 28 nov. 1917, tr. Londen 15 maart 1950 Philip Joseph van Alfen, geb. Batavia 23 sept. 1894, reclame-adviseur, zn. van Anna van Alfen en wedr. van Charlotta Elisabeth Johanna Schöngart. [h. Moersbergen, Doorn]

3. Joan Ferdinand, volgt XII.

XII. Jhr. Joan Ferdinand de Beaufort, geb. Abcoude 19 maart 1922, lid der C.V. J. Kraayenhagen & Co., comm. in eff. te Amsterdam, oud-res. le luit. inf., tr. Amersfoort 4 juni 1946 Caroline Louise van Heijst, geb. Wijk bij Duurstede 12 jan. 1923, dr. van August Floris Charles André en Catharina Elisabeth van Hoboken. [Bussum]

Uit dit huwelijk:

1. Jkvr. Catharina Elisabeth de Beaufort, geb. Amsterdam 20 juni 1947.

2. Jhr. Binnert Rijnhard Hans de Beaufort, geb. Amsterdam 7 juni 1949.

3. Jkvr. Augusta Hillegonda de Beaufort, geb. Amsterdam 26 april 1952.

BEELAERTS VAN BLOKLAND

Bij K.B. d.d. 20 febr. 1816, nr. 66, werd o.a. Willem

Anne Beelaerts van Blokland (generatie XV bis) en bij K.B. d.d. 23 okt. 1817, nr. 121, werd Gerard Beelaerts van Blokland (gen. XV) verheven in de Nederlandse adel.

XIV (N.A. 1940, blz. 148). Mr. Pieter Beelaerts van Blokland, heer van Blokland, 1744-1812, tr. 1770 Maria Adriana van Beeftingh, 1744-1828.

Uit dit huwelijk o.a. :

1. Gerard, volgt XV (oudste tak).
2. Willem Anne, volgt XV bis (jongste tak).

Oudste tak

XV. Jhr. Mr. Gerard Beelaerts van Blokland, heer van Blokland, 1772-1844, tr. 1802 Theodora Jacoba Wilhelmina van Riemsdijk, 1777-1833.

XVI. Jhr. Mr. Frans Willem Anne Beelaerts van Blokland, heer van Blokland, 1810-1886, tr. 1840 Magdalena Jacoba Mersen Senn van Basel, 1816-1901.

Uit dit huwelijk o.a. :

1. Gerard Jacob Theodoor, volgt XVII A.
2. Comelis Hendrik, volgt XVII bis B.

A

XVII. Jhr. Mr. Gerard Jacob Theodoor Beelaerts van Blokland, heer van Blokland, geb. Rotterdam 12 jan. 1843, referend. Min. van Justitie, lid Prov. St. van Z.-Holl., voorz. Tweede Kamer der St.-Gen., ten slotte buitengew. gezant en gevolm. minister der Zuid-Afrik. Republiek, † 's-Gravenhage 14 maart 1897, tr. Driebergen 15 juli 1870 Johanna Maria Kneppelhout van Sterkenburg, geb. Leiden 22 dec. 1851, † Arnhem 18 aug. 1923, dr. van Mr. Karel

Jan Frederik Cornelis, heer van Sterkenburg en Hoekenburg, en Lydia Julia Maria van Gorkum.

Uit dit huwelijk:

1. Frans, volgt XVIII.
2. Cornelis, volgt XVIII bis.
3. Johannes, volgt XVIII ter.
4. Jkvr. Magdalena Beelaerts van Blokland, geb. 's-Gravenhage 24 nov. 1878, tr. ald. 25 april 1901 Frederik Johan Backer, geb. Nijmegen 2 april 1871, kol. brigade gren. en jagers, gen.-maj. inf., cdt. Haagse Burgerwacht, mil. attaché Ned. gezantschap te Bern, † Zeist 12 mei 1945, zn. van Coenraad en Hendrina van Heel. ['s-Gravenhage]
5. Willem Adriaan, volgt XVIII quater.
6. Jkvr. Julia Susanna Electa Beelaerts van Blokland, geb. 's-Gravenhage 15 juni 1886, tr. Wassenaar 15 sept. 1926 Willem Hendrik Warnsinck, geb. Medemblik 20 sept. 1879, luit.-kol. inf., † Zeist 11 maart 1954, zn. van Cornehs en Tettje Halbertsma. [Wassenaar]
7. Henri, volgt XVIII quinquies.

XVIII (N.A. 1940, blz. 150). Jhr. Mr. Frans Beelaerts van Blokland, heer van Blokland, geb. 's-Gravenhage 21 jan. 1872, buitengew. gezant en gevolm. minister te Peking, minister van Buitenl. Zaken, vice-pres. Raad van State, minister van Staat, voorz. Hoge Raad van Adel, voorz. Buitengew. Raad van Advies te Londen (1942—'44), kamerheer i.b.d. van Koningin Wilhelmina en van Koningin Juliana, † 's-Gravenhage 27 maart 1956, tr. Rosmalen 30 mei 1905 Jkvr. Maria Adriana Snoeck, geb. 's-Hertogenbosch 14 okt. 1873, hofdame van Koningin Wilhelmina, † 's-Gravenhage 12 febr. 1948, dr. van Jhr. Matthias Adriaan en Jkvr. Maria Petronella van Citters.

Uit dit huwelijk:

1. Gerard, volgt XIX.

2. Matthias Adriaan, volgt XIX bis.

XIX. Jhr. Mr. **Gerard Beelaerts van Blokland,** heer van Blokland, geb. 's-Gravenhage 2 mei 1908, oud ordonn.-off. van Koningin Wilhelmina te Londen, buitengew. en gevolm. ambassadeur, oud-res. le luit. inf., tr. 's-Gravenhage 3 jan. 1946 Jkvr. Margaretha Schorer, geb. Amsterdam 16 aug. 1916, dr. van Jhr. Louis, heer van de beide Souburgen, en Aileen Ethel Isabel Irwin Brown. [tijd. 's-Gravenhage]

Uit dit huwelijk:

1. Jhr. Frans Gerard Beelaerts van Blokland, geb. Ottawa (Can.) 15 april 1947.

2. Jkvr. Maria Adriana Beelaerts van Blokland, geb. Brussel 26 nov. 1949.

3. Jkvr. Aileen Ethel Isabella Beelaerts van Blokland, geb. Brussel 5 juli 1953.

XIX bis. Jhr. Mr. Matthias Adriaan Beelaerts van Blokland, geb. Pei-tai-ho (China) 3 aug. 1910, oud-lid Gem.-raad van 's-Gravenhage, oud-vertegenw. in Indonesië der N.V. Billiton Mij., plv. chef Directie Buitenl. Dienst van het Min. van Buitenl. Zaken, lid Hoge Raad van Adel, tr. 's-Gravenhage 18 maart 1937 Vincentia Regina barones van Tuyll van Serooskerken, vrouwe van Coelhorst, geb. Hoogland, h. Coelhorst, 25 jan. 1916, † 's-Gravenhage 30 mei 1957, dr. van baron Hemi Charles, heer van Coelhorst, en Marcelle Wilhelmine barones de Smeth. ['s-Gravenhage]

Uit dit huwelijk:

1. Jhr. Frans Vincent Beelaerts van Blokland, geb. 's-Gravenhage 5 jan. 1938, res. 2e luit. cav. ['s-Gravenhage]

2. Jhr. Henri Charles Beelaerts van Blokland, geb. 's-Gravenhage 8 dec. 1939, electrotechn. stud. [Delft]

3. Jkvr. Marcelle Marie Beelaerts van Blokland, geb. 's-Gravenhage 7 maart 1956. [Highcoombe, Balcombe, Sussex, Eng.]

XVIII bis. Jhr. Mr. Cornelis Beelaerts van Blokland, geb. 's-Gravenhage 1 mei 1873, secr. en hoofd Alg. Dienst Ned. Spoorwegen, † Zeist 13 maart 1948, tr. 's-Gravenhage 14 april 1898 Margaretha Elisabeth Maria Havelaar, geb. Utrecht 22 aug. 1873, † Zeist 7 juli 1953, dr. van Jacob Petrus en Jkvr. Françoise Anna Maria Emeha Andrea des Tombe.

Uit dit huwelijk:

1. Gerard Jacob Theodoor, volgt XIX.

2. Jkvr. Françoise Anna Maria Emeha Andréa Beelaerts van Blokland, geb. Utrecht 5 sept. 1901, tr. Zeist 15 juni 1927 Jhr. Vincent Pieter Adriaan Beelaerts van Blokland, geb. 's-Gravenhage 7 juni 1889, oud-burgemr. van Barendrecht, lid Prov. St. van Z.-Holl., ambt. Burg. Stand te Heerjansdam en Barendrecht, zn. van Jhr. Vincent Johan Gerard en Henriëtte Jeanne Adelaïde barones van Pallandt. ['s-Gravenhage]

3. Jacob Petrus, volgt XIX bis.

XIX. Jhr. Dr. Gerard Jacob Theodoor Beelaerts van Blokland, geb. Utrecht 3 mei 1899, med. doct., arts, oud-res. dirig. off. van gez. 3e kl., tr. Bussum 12 juli 1928 Jkvr. Emiha Christina van der Wyck, geb. 's-Gravenhage 8 maart 1904, dr. van Jhr. Theodorus Johannes en Jkvr. Anna Maria Gevers Deynoot. [Driebergen]

Uit dit huwelijk:

1. Jhr. Cornelis Beelaerts van Blokland, geb. Utrecht 27 aug. 1930, † (auto-ongeval) Amsterdam 2 nov. 1956.

2. Jkvr. Theodora Johanna Beelaerts van Blokland, geb. Utrecht 20 sept. 1933, tr. Driebergen 7 juni 1955 Jan van Amersfoort, geb. Zeist 20 aug. 1931, electronic research engineer, zn. van Nicolaas en Petronella Arnolda Ekdom. [Rosemead, Calif., U.S.A.]

3. Jhr. Willem Carel Adriaan Beelaerts van Blokland, geb. Utrecht 17 nov. 1938, med. cand. [Utrecht]

XIX bis. Jhr. Jacob Petrus Beelaerts van Blokland, geb. Zeist 24 febr. 1907, commercieel-teclm. adviseur, tr. le Londen 17 april 1937 Mr. Benvenida Rosa Jacoba Jessurun, geb. Hilversum 7 nov. 1903, advocaat, † Hilversum 23 dec. 1954, dr. van Jacob en Rebecca Snoek en gesch. echtg. van Mr. Johan Frederik Ernst Belinfante; tr. 2e Amsterdam 20 jan. 1956 Gerda Kalff, geb. Hilversum 17 sept. 1930, dr. van Robbert en Johanna Lebret en gesch. echtg. van Hendrikus Anthonius Maria Hoefnagels. [h. Vreedenhorst, Vreeland]

Uit het tweede huwelijk:

Jhr. Comelis Herman Beelaerts van Blokland, geb. Hilversum 24 dec. 1958.

XVIII ter. Jhr. Johannes Beelaerts van Blokland, geb. 's-Gravenhage 8 aug. 1877, lid Prov. St. van Gelderland, lid Eerste Kamer der St.-Gen., wethouder van Renkum, kapittelridder en coadjutor Johanniter Orde in Nederland, † Arnhem 22 febr. 1960, tr. Boxtel 10 sept. 1908 Jkvr. Jeanette Wernarda Louise de Girard de Mielet van Coehoorn, geb. Utrecht 15 jan. 1887, † Oosterbeek, h. Vreeberg, 12 dec. 1958, dr. van baron Menno Hugues Philippe Aymery

Raoul en Cornelie Wernardina van Voorst van Beest.
Uit dit huwelijk:

1. Jan Jacob Gerard, volgt XIX.

2. Jkvr. Comelie Aigline Henriëtte Beelaerts van Blokland, geb. Oosterbeek 10 nov. 1911, † Hilversum 24 sept. 1945.

3. Jhr. Menno Victor Beelaerts van Blokland, geb. Oosterbeek 10 maart 1913, agent te Lochem der Ned. Handel-Mij., N.V., tr. Varsseveld 12 okt. 1946 Anna Elsabé de Kempenaer. geb. Hedel 1 okt. 1904, dr. van Johan Jacob en Jkvr. Paulina Gerardina Sybilla Strick van Linschoten. [Barchem]

4. Jkvr. Julia Wernarda Beelaerts van Blokland, geb. Oosterbeek, h. De Hemelsche Berg, 28 juni 1923. [h. Vreeberg, Oosterbeek]

XIX. Jhr. Jan Jacob Gerard Beelaerts van Blokland, geb. Oosterbeek 13 dec. 1909, kol. cav., cdt. depôt cav. te Amersfoort, tr. Utrecht 5 juli 1946 Jkvr. Henriette Madeleine Reinoudina Schorer, geb. ald. 22 dec. 1918, dr. van Jhr. Mr. Karel Johan en Jkvr. Johanna Henriette Reinoudina van Eysinga. [Wenum, Apeldoorn]

Uit dit huwelijk:

1. Jhr. Johannes Menno Beelaerts van Blokland, geb. Amersfoort 13 nov. 1947.

2. Jhr. Matthijs Gerard Beelaerts van Blokland, geb. 's-Gravenhage 7 sept. 1951.

3. Jhr. Karel Aedo Cornelis Olivier Beelaerts van Blokland, geb. Ville d'Avray (dép. S. et 0.) 28 okt. 1954.

4. Jhr. Wouter Willem Adriaan Beelaerts van Blokland, geb. Apeldoorn 1 febr. 1957.

XVIII quater. Jhr. Mr. Willem Adriaan Beelaerts van Blokland, geb. 's-Gravenhage 1 jan. 1883, griffier Eerste Kamer der St.-Gen., secr., later lid Hoge Raad van Adel, † Oosterbeek 22 aug. 1935, tr. Hintham (gem. Rosmalen) 28 april 1910 Jkvr. Adriana Maria Catharina Snoeck, geb. 's-Hertogenbosch 2 febr. 1881, † Heelsum 7 dec. 1951, dr. van Jhr. Matthias Adriaan en Jkvr. Maria Petronella van Citters.

Uit dit huwelijk:

1. Pieter, volgt XIX.

2. Jkvr. Johanna Maria Beelaerts van Blokland, geb. Wassenaar 6 juli 1912, tr. Oosterbeek 4 aug. 1936 Mr. Hendrik Nicolaas baron Schimmelpenninck van der Oye, geb. Wassenaar, h. Oud Chngendaal, 20 sept. 1907, burgemr. van Kloetinge, zn. van baron Dr. Alexander Willem, heer van Santhorst, Oosterland, Sirjansland en Oosterstein, en Jeanne Françoise Chassagnard. [Kloetinge]

3. Jkvr. Johanna Christina Beelaerts van Blokland, geb. Wassenaar 30 dec. **1913.** [Heelsum]

4. Jkvr. Wilhelmina Catharina Beelaerts van Blokland, geb. Wassenaar 8, † ald. 22 maart 1915.

5. Jhr. Henric Beelaerts van Blokland, geb. Wassenaar 25 dec. 1917, commies ter secretarie gem. Renkum te Oosterbeek. [Heelsum]

6. Johan Anthony, volgt XIX bis.

XIX. Jhr. Pieter Beelaerts van Blokland, geb. Wassenaar 17 mei 1911, tr. Mbeya (Tanganyika) 8 okt. 1954 Jean Mary Lindsey Renton, geb. Reigate (Surrey, Eng.) 21 aug. 1920, dr. van Leslie Stuart en Elsie Gladys Priday en gesch. echtg. van William John Hosdell Sowerby. [Mufindi, Tanganyika, Afr.]

Uit dit huwelijk:

Jhr. Paul Adriaan Beelaerts van Blokland, geb. Iringa (Tanganyika) 26 okt. 1957.

XIX bis. Jhr. Mr. Johan Anthony Beelaerts van Blokland, geb. 's-Gravenhage 13 april 1924, 2e ambassadesecr., tr. Leersum 7 juli 1951 Jkvr. Agnies Pauw van Wieldrecht, geb. 's-Gravenhage 1 sept. 1927, dr. van ridder Mr. Reinier en Catharina van den Wall Bake. [Bangkok, Thailand]

Uit dit huwelijk:

1. Jkvr. Catharina Pavinha Inês Beelaerts van Blokland, geb. Lissabon 23 okt. 1952.

2. Jhr. Willem Reinier Beelaerts van Blokland, geb. Warschau 2 juni 1954.

3. Jhr. Maarten Iman Beelaerts van Blokland, geb. Kopenhagen 23 juni 1958.

XVIII quinquies. Jhr. Henri Beelaerts van Blokland, geb. 's-Gravenhage 10 nov. 1889, gezantschapsattaché laatstelijk te Praag, burgemr. van Vollenhove, hoofd afd. Buitenland van het Ned. Roode Kruis, † 's-Gravenhage 10 jan. 1959, tr. Mnischek (Bohemen) 21 juni 1924 Johanna Nepomucena Karoline Luise Maria Satumina Freiin Kast von Ebelsberg, geb. Micheldorf (Opper-Oostenrijk) 29 nov. 1895, dr. van Freiherr Maria Theodorich Karl Arthur Michael Llewellyn en Therese Maria Walburga Karoline Aloïsa Gräfin von Rechberg und Rothenlöwen. ['s-Gravenhage]

Uit dit huwelijk:

1. Jhr. Mr. Eduard Seger Bernhard Theodoor Beelaerts van Blokland, geb. Arnhem 30 dec. 1926, ambassade-attaché, res. le luit. luchtm., tr. Laar (bij Meschede, Westf.) 14 mei 1960 Maria Thaddaea Josephine Franziska Johanna

Caspara Melchiora Balthasara Brigitta Gräfin von Westphalen-Fürstenberg, geb. Teplitz-Schönau (Tsjechosl.) 8 okt. 1936, dr. van Graf Theobald Emanuel Josef Maria Vinzentius Antonius en Josefa Maria Franziska Johanna Antonia Henriette Gräfin von Hartig. [Bonn]

2. Jkvr. Maria Theresia Adriana Beelaerts van Blokland, geb. 's-Gravenhage 23 jan. **1931,** tr. ald. **14** febr. **1957** Josef Maria Rudolf Ferdinand Johann Nepomuk Thaddaeus Ignatius Benno Gervasius Graf Czernin von Chudenitz-Kinsky von Wchinitz und Tettau, geb. Marschendorf (Bohemen) **16** juni 1920, bosbouwk. diploming., Maltezer ridder, zn. van Dr. jur. Carl Maria Joseph Graf Czernin von und zu Chudenitz en Wilhelmine Gräfin Kinsky von Wchinitz und Tettau en geadopteerd door Theresia Maria Josepha Ignazia Hilaria Marcella Gräfin Kinsky von Wchinitz und Tettau. [Sandl bij Freistadt, Opper-Oostenrijk]

B

XVII bis (N.A. 1940, blz. 153). Jhr. Mr. Cornelis Hendrik Beelaerts van Blokland, geb. Rotterdam 17 april 1850, gem.-ontv. te 's-Gravenhage, † ald. 18 nov. 1920, tr. 's-Gravenhage 21 juni 1877 Jkvr. Joanna Bregje van Reenen, geb. ald. 5 aug. 1854, † ald. 12 juni 1935, dr. van Jhr. Mr. Gerlach Comelis Joannes, heer van Loenen en Cronenburch, en Clara Fredrica van de Poll.

Uit dit huwelijk:

1. Jhr. Mr. Frans Willem Anne Beelaerts van Blokland, geb. 's-Gravenhage 26 april 1878, referend. Dept. van Onderwijs, K. en W., † 's-Gravenhage 8 febr. 1943.

2. Gerlach Comelis Joannes, volgt XVIII.

3. Alexander Gerard, volgt XVIII bis.

4. Fredrik, volgt XVIII ter.

5. Jkvr. Clara Fredrica Beelaerts van Blokland, geb. 's-Gravenhage 26 juni 1890. ['s-Gravenhage]

XVIII. Jhr. Gerlach Cornelis Joannes Beelaerts van Blokland, geb. 's-Gravenhage 16 aug. 1879, dir. bijkant. Wenen der Alg. Mij. van Levensverz., † Loosduinen 15 jan. 1920, tr. Wenen 7 nov. 1912 (echtsch. uitgespr. Arr.-Rb. 's-Gravenhage 17 april 1919) Olga Gabriela Maria Theresia Barbara von Weinmann, geb. Theresienstadt (Bohemen) 11 aug. 1888, dr. van Emil en Helene von Neumann-Ettenreich; zij hertr. Londen 23 mei 1919 Douglas George Marius Grinnell Milne. [Monte Carlo]

Uit dit huwelijk :

1. Maximihaan Emil Gerlach, volgt XIX.

2. Jhr. Joannes Comehs Emil Beelaerts van Blokland, geb. Wenen 21 juli 1916, flying officer R.A.F., gesneuveld nabij Lorient (Bretagne) dec. 1940, tr. Londen 4 sept. 1937 Joan Foster. [Worthing, Eng.]

XIX. Jhr. Maximihaan Emil Gerlach Beelaerts van Blokland, geb. Wenen 28 mei 1914, district manager Office Machine Cy., tr. Londen 25 sept. 1937 Ruby Mabel Grace Stone, geb. ald. 27 dec. 1917, dr. van Arthur Louis en Nellie Varney. [Jordans, Bucks, Eng.]

Uit dit huwelijk:

Jhr. Jonathan Peter Beelaerts van Blokland, geb. Cheltenham (Gloucester, Eng.) 4 jan. 1941.

XVIII bis. Jhr. Ir. Alexander Gerard Beelaerts van Blokland, geb. 's-Gravenhage 15 sept. 1886, civ. ing., gep. hoofding.-dir. Rijkswaterstaat, tr. 's-Gravenhage 22 sept.

1910 Jkvr. Willemine Octavia Feith, geb. ald. 18 juni 1887, dr. van Jhr. Mr. Pieter Rutger en Jacoba Johanna Petronella Dronsberg. ['s-Gravenhage]

Uit dit huwelijk:

1. Cornelis Hendrik, volgt XIX.

2. Jkvr. Willemine Jacoba Beelaerts van Blokland, geb. 's-Gravenzande 16 nov. 1913, tr. 's-Gravenhage 7 sept. 1936 Willem Kloppenburg, geb. Burum 26 nov. 1909, oud-kol. cav., oud-gouverneur K.M.A., werkz. Heineken's Bierbrouwerij Mij. N.V., zn. van Wiebe Willem en Detje Eelkema. [Breda]

3. Pieter Rutger, volgt XIX bis.

XIX. Jhr. Mr. Cornelis Hendrik Beelaerts van Blokland, geb. 's-Gravenhage 25 juli 1911, adv. en proc., oud-res. maj. mil. jur. dienst, tr. le 's-Gravenhage 11 sept. 1937 (echtsch. uitgespr. Arr.-Rb. ald. 21 maart 1950) Ellen Hazelhoff Roelfzema, geb. Soerabaja 27 jan. 1915, dr. van Siebren Erik en Cornelia Francisca Vreede; zij hertr. Londen 10 juni 1950 Christoffel Krediet, gesch. echtg. van Ellis Maud Brandon [Wassenaar] ; tr. 2e Londen 15 juni 1950 Maria Henriette Jongeneel, geb. Batavia 1 mei 1914, dr. van Mr. Dirk Johannes en Maria Croll en gesch. echtg. van Mr. Marie Frederik Frans Antoon de Nerée tot Babberich. ['s-Gravenhage]

Uit het eerste huwelijk:

1. Jkvr. Cornelia Francisca Beelaerts van Blokland, geb. 's-Gravenhage 12 april 1941.

2. Jhr. Alexander Gerard Beelaerts van Blokland, geb. 's-Gravenhage 5 jan. 1943.

3. Jhr. Siebren Erik Beelaerts van Blokland, geb. Wassenaar 14 jan. 1945.

XIX bis. Jhr. Mr. Pieter Rutger Beelaerts van Blokland, geb. Zutphen 28 maart 1917, adv. en proc., kantonrechter plv. te Amsterdam, tr. 's-Gravenhage 13 febr. 1943 Romelia van Wulfften Palthe, geb. Hengelo (Ov.) 26 aug. 1920, dr. van Willem Johan en Johanna Gerdina Wendelina Willink. [Heemstede]

Uit dit huwelijk:

1. Jkvr. Johanna Gerdina Wendelina Beelaerts van Blokland, geb. Amsterdam 24 nov. 1943.

2. Jhr. Alexander Willem Beelaerts van Blokland, geb. Amsterdam 18 sept. 1948.

3. Jkvr. Willemine Octavia Beelaerts van Blokland, geb. Amsterdam 25 maart 1950.

XVIII ter. Jhr. Fredrik Beelaerts van Blokland, geb. 's-Gravenhage 16 juli 1888, oud le luit. cav., oud-agent Ned. Bank te Utrecht, oud-res. ritmr., tr. le Deventer 10 okt. 1912 Christina Margaretha Besier, geb. ald. 26 sept. 1891, † Epse 26 juli 1955, dr. van Joan Gerard en Esther Wilhelmina de Friderici; tr. 2e Elsene (Brussel) 3 juli 1957 Sophie Marie Adrienne barones van Hardenbroek van Lockhorst, geb. Noordwijk 29 jan. 1903, dr. van baron Ernest Louis en Jkvr. Johanna Maria Antonia Caan van Neck en wed. van le Edward Knight en 2e Albert Paul Marie Adrien Storm de Grave. [Epse]

Uit het eerste huwelijk:

1. Jkvr. Esther Wilhelmina Beelaerts van Blokland, geb. Zutphen 21 juli 1913, tr. le Middelburg 16 sept. 1935 (echtsch. uitgespr. Arr.-Rb. 's-Gravenhage 4 juli 1947) Mr. Gerbert Joan Scholten, geb. Amsterdam 22 jan. 1909, adv. en proc., zn. van Mr. Paulus en Grietje Fockema; hij

hertr. Rotterdam 4 mei 1951 Mr. Johanna Henriëtte Adriani ['s-Gravenhage]; tr. 2e Kensington (Londen) 9 okt. 1947 Casper Bernard Oorthuys, geb. 's-Gravenhage 21 febr. 1908, arts, zn. van Dr. Cornelis en Anna Louise van Hasselt en wedr. van Henriëtte de Bie. ['s-Gravenhage]

2. Jkvr. Joanna Bregje Beelaerts van Blokland, geb. Deventer 20 febr. 1915, tr. Utrecht 16 juni 1941 Mr. Petrus Egbertus Elize Briët, geb. Bergum 25 juli 1913, werkz. Ned. Aardolie Mij. N.V., oud-res. maj. mil. jur. dienst, zn. van Mr. Cornelis en Hendrika Adriana Kleyn van Willigen. [Oldenzaal]

3. Jhr. Frans Willem Anne Beelaerts van Blokland, geb. 's-Gravenhage 13 juli 1921, chef Kabinet commissaris der Koningin in N.-Holl. [Heemstede]

Jongste tak

XV bis (N.A. 1940, blz. 156). Jhr. Willem Anne Beelaerts van Blokland, 1775-1849, tr. 1800 Wilhelmina Sophia barones van Heeckeren van Brandsenburg, 1774-1848.

XVI. Jhr. Pieter Adriaan Beelaerts van Blokland, 1801-1877, tr. 1836 Anna Wilhelmina Sophia Bogaard, 1806-1895.

Uit dit huwelijk o.a. :

1. Willem Anne, volgt XVII.

2. Frans Agathus Gerard, volgt XVII bis.

3. Vincent Johan Gerard, volgt XVII ter.

XVII. Jhr. Willem Anne Beelaerts van Blokland, geb. Zwolle 6 juli 1837, kapt. inf., maj. Kon. scherpschutters te 's-Gravenhage, † ald. 7 aug. 1907, tr. le ald. 27 sept. 1865 Wilhelmina Johanna van der Schooren, geb. Veur 23 aug. 1840, † 's-Gravenhage 21 aug. 1891, dr. van Johan Willem

en Helena Catharina van Pelt; tr. 2e Etterbeek (Brussel) 28 april 1896 Eugénie Thérèse Constance gravin de Ficquelmont, geb. Batavia 19 april 1870, † Brussel 6 dec. 1934, dr. van graaf Charles Joseph en Gesine Schnelle; zij hertr. Elsene (Brussel) 31 maart 1910 (echtsch. uitgespr. 6 dec. 1913) Louis Paul Marie Joseph Stellingwerff, wedr. van Laure Marie Emilie Micheels.

Uit het eerste huwelijk:

1. Jkvr. Sophia Petronella Wilhelmina Beelaerts van Blokland, geb. 's-Gravenhage 8 jan. 1867, † ald. 19 jan. 1913, tr. 's-Gravenhage 23 nov. 1893 Jan Frederik Heemskerk, geb. ald. 15 febr. 1867, rijksbetaalmr. laatstelijk te Leeuwarden, lid Gem.-raad laatstelijk te Middelburg, lid Tweede Kamer der St.-Gen., † Middelburg 11 sept. 1944, zn. van Mr. Jan en Anna Maria Heemskerk.

2. Jkvr. Johanna Wilhelmina Beelaerts van Blokland, geb. 's-Hertogenbosch 20 sept. 1870, † 's-Gravenhage 14 maart 1950, tr. ald. 26 nov. 1891 (echtsch. uitgespr. Arr.-Rb. 's-Gravenhage 29 mei 1906) Jhr. Adriaan Hoyte Trip, geb. Amsterdam 16 febr. 1868, † Rotterdam 23 sept. 1912, zn. van Jhr. Herman en Adriana van der Leeuw.

3. Frans Agathus Gerard, volgt XVIII.

4. Jkvr. Maria Petronella Adriana Beelaerts van Blokland, geb. 's-Gravenhage 17 sept. 1879, tr. ald. 8 aug. 1901 Hendrik Willem baron van Till, geb. Groningen 18 okt. 1872, dir. Delflandsche Hypotheekbank, later vice-consul der Nederl. te Jacksonville (Flor., U.S.A.), † New York 11 april 1931, zn. van baron Willem Ernst en Gilbertine Henriette Petronella van Hoogenhuyze. [North Miami, Flor., U.S.A.]

Uit het tweede huwelijk:

5. Jhr. Willy Charles Beelaerts van Blokland, geb. 's-Gravenhage 4 juni 1897. [Amsterdam]

XVIII. Jhr. Frans Agathus Gerard Beelaerts van Blokland, geb. 's-Gravenhage 17 aug. 1873, le luit. inf., bibliothecaris Min. van Oorlog, † 's-Gravenhage 5 maart 1909, tr. Haarlem 14 juli 1898 Constance Eleonore van Mansvelt, geb. Bandoeng 20 april 1875, dr. van Jan Pieter en Mathilde Eleonore van Riel. ['s-Gravenhage]

Uit dit huwelijk:

1. Jhr. Frans Constant Beelaerts van Blokland, geb. 's-Gravenhage 27 juni 1899, oud-secr. Assur.-Mij. De Zeven Provinciën ald., tr. 's-Gravenhage 12 aug. 1927 Jkvr. Claire Marie Josephine Victorine Ghislaine Emma de la Court, geb. 's-Hertogenbosch 2 aug. 1889, dr. van Jhr. Josephus Maria Wilhelmus Emmanuël en Marie Antoinette Julie Clémence Ghislaine Baronne Béthune en gesch. echtg. van William Leeson Latouche. [Bennekom]

2. Jkvr. Eleonore Agatha Beelaerts van Blokland, geb. 's-Gravenhage 23 maart 1903, tr. ald. 2 sept. 1924 Nicolaas van Oosterzee, geb. Rotterdam 21 febr. 1891, assuradeur, zn. van Jean Adrien en Catharina Elisabeth Kolff. ['s-Gravenhage]

XVII bis (N.A. 1940, blz. 158). Jhr. Frans Agathus Gerard Beelaerts van Blokland, geb. Nijmegen 5 dec. 1842, maj. inf., † 's-Gravenhage 20 sept. 1925, tr. ald. 24 mei 1879 Jkvr. Martha Maria Jacoba Adriana Gevers Deynoot, geb. 's-Gravenhage 16 juni 1853, † ald. 25 maart 1925, dr. van Jhr. Mr. François Gerard Abraham en Margaretha Jacoba Wilhelmina gravin van Limburg Stirum.

Uit dit huwelijk:

1. Jhr. Dr. Pieter Adriaan Beelaerts van Blokland, geb. 's-Gravenhage 8 sept. 1880, doct. in de staatswetensch. ['s-Gravenhage]

2. Jhr. François Gerard Abraham Beelaerts van Blokland, geb. 's-Gravenhage 19 okt. 1882, † ald. 21 aug. 1883.

3. Jkvr. Margaretha Jacoba Wilhelmina Beelaerts van Blokland, geb. 's-Gravenhage 21 aug. 1886, tr. le ald. 16 april 1910 Jhr. Jacob Hendrik Backer, geb. Loenen (U.) 7 dec. 1881, kapt. gren., ordon.-off. van Koningin Wilhelmina, † 's-Gravenhage 2 sept. 1924, zn. van Jhr. Joan Anthony Ferdinand en Jkvr. Theodora Phihppina Röell; tr. 2e 's-Gravenhage 6 juni 1950 Jhr. Agathon Gerard Sickinghe, geb. ald. 28 okt. 1868, luit.-gen. art., eerste kamerheer-ceremoniemr., adj. en orden.-off. van Koningin Wilhelmina, adj. i.b.d. en eerste kamerheer-hon. van H.M. de Koningin, † 's-Gravenhage 29 jan. 1954, zn. van Jhr. Pieter Feyo Onno en Ottehna Corneha van Eck en wedr. van Elisabeth Jacoba Lucia Margaretha Geisweit van der Netten. ['s-Gravenhage]

XVII ter (N.A. 1940, blz. 159). Jhr. Vincent Johan Gerard Beelaerts van Blokland, geb. Rhenen, h. Remmerstein, 28 nov. 1849, † 's-Gravenhage 20 jan. 1924, tr. ald. 9 okt. 1884 Henriëtte Jeanne Adelaide barones van Pallandt, geb. Doesburg 21 april 1864, † 's-Gravenhage 3 april 1953, dr. van baron Floris, heer van Hagen, en Johanna Wilhelmina van Hoogstraten.

Uit dit huwelijk:

XVIII. Jhr. Vincent Pieter Adriaan Beelaerts van Blokland, geb. 's-Gravenhage 7 juni 1889, oud-burgemr. van Barendrecht, lid Prov. St. van Z.-Holl., ambt. Burg. Stand te Heerjansdam en Barendrecht, tr. Zeist 15 juni 1927 Jkvr.

Françoise Anna Maria Emelia Andréa Beelaerts van Blokland, geb. Utrecht 5 sept. 1901, dr. van Jhr. Mr. Cornelis en Margaretha Elisabeth Maria Havelaar. ['s-Gravenhage]

Uit dit huwelijk:

1. Vincent Johan Gerard, volgt XIX.

2. Jkvr. Margaretha Elisabeth Maria Beelaerts van Blokland, geb. Heerjansdam 16 nov. 1929, tr. 's-Gravenhage 9 juni 1956 Hendrik van der Zalm, geb. Rotterdam 28 juni 1928, neuroloog-psychiater, zn. van Bartholomeus en Cornelia Jacoba Krijgsman. [Rotterdam]

3. Jhr. Pieter Adriaan Cornelis Beelaerts van Blokland, geb. Heerjansdam 8 dec. 1932, soc. geogr. cand., res. le luit. mil. adm. [Utrecht]

4. Jhr. Floris François Anne Beelaerts van Blokland, geb. Heerjansdam 11 nov. 1939, werkz. Postcheque- & Girodienst. ['s-Gravenhage]

XIX. Jhr. Vincent Johan Gerard Beelaerts van Blokland, geb. Heerjansdam 19 april 1928, empl. K.N.A.C., tr. Delft 22 juli 1952 Maria Catharina Johanna Vaas, geb. Pijnacker 27 mei 1927, dr. van Hermanus Gijsbertus Jozefus en Maria Hillegonda Struyck. ['s-Gravenhage]

Uit dit huwelijk:

1. Jkvr. Henriëtte Jeanne Adelaide Beelaerts van Blokland, geb. 's-Gravenhage 24 maart 1954.

2. Jkvr. Marianne Elisabeth Beelaerts van Blokland, geb. 's-Gravenhage 18 juni 1955.

3. Jkvr. Benvenida Catharina Johanna Beelaerts van Blokland, geb. 's-Gravenhage 31 aug. 1956.

4. Jkvr. Ingrid Irene Beelaerts van Blokland, geb. 's-Gravenhage 29 sept. 1958.

BEELDSNIJDER
(Uitgestorven in 1906.)

Zie N.A. 1940, blz. 161.

DEN BEER POORTUGAEL

Bij K.B. d.d. 15 jan. 1903, nr. 39, werd Jacobus Catharinus Cornelis den Beer Poortugael en bij K.B. d.d. 13 juni 1903, nr. 49, werd Diederik Jacob Herman Nicolaas den Beer Poortugael verheven in de Nederlandse adel.

VIII (N.A. 1940, blz. 166). Diederik Jacob den Beer Poortugael, 1800-1879, tr. 1829 Hermina Clasina Muller, 1801-1886.

Uit dit huwelijk o.a. :

1. Jacobus Catharinus Cornelis, volgt IX.
2. Diederik Jacob Herman Nicolaas, volgt IX bis.

IX. Jhr. Jacobus Catharinus Cornelis den Beer Poortugael, 1832-1913, tr. 2e 1862 Louisa Wilhelmina Elisabeth Amarantha Heule, 1829-1889.

Uit dit huwelijk o.a. :

1. Anton Willem, volgt X.
2. Louis, volgt X bis.

X. Jhr. Anton Willem den Beer Poortugael, geb. 's-Gravenhage 18 sept. 1864, luit.-kol. art., † Amersfoort 27 dec. 1940, tr. 's-Gravenhage 23 juli 1891 Jkvr. Amelia Gerardina van Humalda van Eysinga, geb. Leeuwarden 18 jan. 1867,

† Amersfoort 8 april 1939, dr. van Jhr. Mr. Idzerd Frans en Jkvr. Josine Imilie van Andringa de Kempenaer.

Uit dit huwelijk:

1. Jkvr. Josina Imilie den Beer Poortugael, geb. 's-Gravenhage 17 juni 1892, tr. le Amersfoort 7 mei 1914 Jhr. Mr. Lodewijk Pieter Anthony van den Brandeler, geb. 's-Gravenhage 24 maart 1884, ambt. O.M. te Middelburg, † (vliegtuigongeval) le Quesnoy (bij Valenciennes) 25 juni 1925, zn. van Jhr. Mr. Pieter Anthony Johan en Elisabeth Louisa van Idsinga; tr. 2e Merano 7 juni 1927 Dr. Emil Wiener, geb. Pressburg (thans: Bratislava) 3 febr. 1864, med. doct., † Compozieux (dép. Dordogne) 1 april 1944, zn. van Dr. Johann Joachim en Marie Graf. [St. André. d'Allas par Sarlat, dép. Dordogne]

2. Jhr. Jacobus Catharinus Cornelis den Beer Poortugael, geb. Leiden 25 dec. 1893, † Haarlem 18 nov. 1953, tr. Ukkel (Brussel) 26 jan. 1926 (echtsch. uitgespr. Arr.-Rb. Haarlem 21 sept. 1937) Wilhelmina Ernestine Ypeij, geb. Leeuwarden 5 febr. 1895, dr. van Haro Casper en Helena Petronella Cornelia Gratama. ['s-Gravenhage]

3. Idzerd Frans, volgt XI.

XI. Jhr. **Idzerd Frans den Beer Poortugael,** geb. Leiden 24 okt. 1897, burgemr. van Veere, tr. Utrecht 24 nov. 1931 Johanna Nanninga, geb. ald. 18 okt. 1904, dr. van Pieter Johannes en Maria Campagne. [Veere]

Uit dit huwelijk:

1. Jkvr. Machteld Maria den Beer Poortugael, geb. Deventer 18 okt. 1933, conservatrice Stichting De Schotse Huizen. [Veere]

2. Jhr. Willem Leonard den Beer Poortugael, geb. Deventer 10 dec. 1938. [Veere]

3. Jkvr. Amelia Francisca den Beer Poortugael, geb. Veere 21 okt. 1946.

X bis (N.A. 1940, blz. 167). Jhr. Mr. Louis den Beer Poortugael, geb. 's-Gravenhage 28 aug. 1865, lid fa. Oppenheim & Van Till, bankiers ald., † 's-Gravenhage 15 nov. 1939, tr. ald. 16 febr. 1899 Maria Clara Magdalena Rijnbende, geb. Kralingen 9 sept. 1879, dr. van Simon en Clara Magdalena Pluijgers. ['s-Gravenhage]

Uit dit huwelijk:

1. Jhr. Louis den Beer Poortugael, geb. 's-Gravenhage 14 maart 1902, res. le luit. rijd. art., † 's-Gravenhage 31 mei 1940.

2. Willem Herman, volgt XI.

XI. Jhr. Mr. Willem Herman den Beer Poortugael, geb. 's-Gravenhage 18 sept. 1906, oud-adv. en proc., res.-maj. mil. jur. dienst, tr. le Arnhem 20 dec. 1938 (echtsch. uitgespr. Arr.-Rb. 's-Gravenhage 2 mei 1950) Anna Cornelia Siemens, geb. Arnhem 27 juni 1917, dr. van Johan Leopold en Adriana Cornelia Verkerk; zij hertr. Londen 24 juni 1950 Rudolf Jan Bicker Caarten, gesch. echtg. van Caroline Pryor Baker ['s-Gravenhage] ; tr. 2e Laren (N.-H.) 2 sept. 1950 Jkvr. Yvonne Hermance van Loon, geb. Amsterdam 5 juni 1917, dr. van Jhr. Hendrik Maurits en Catherine Adeline van Welderen barones Rengers. [Laren, N.-H.]

Uit het eerste huwelijk:

1. Jhr. Louis den Beer Poortugael, geb. 's-Gravenhage 13 nov. 1939. ['s-Gravenhage]

2. Jhr. Johan Leopold den Beer Poortugael, geb. 's-Gravenhage 21 nov. 1941.

IX bis (N.A. 1940, blz. 168). Jhr. Diederik Jacob Herman Nicolaas den Beer Poortugael, geb. Gorssel 12 juli 1837, luit.-kol. provinc. staf, † Apeldoorn 1 dec. 1913, tr. le Delft 24 aug. 1866 Elisabeth Catharina Hamming, geb. Leeuwarden 28 dec. 1840, † Zoeterwoude 20 maart 1880, dr. van Hendrik en Susanna Hedwig Wierdsma; tr. Ze Nunspeet 18 juli 1888 Anna Johanna Dodonea Holdinga von Beesten, geb. Neuenhaus (Rentheim) 7 nov. 1847, † Lochem 5 aug. 1919, dr. van Dr. Theodor Bernard en Alegonda Johanna Willemina van Coeverden.

Uit het eerste huwelijk:

1. Diederic Jacob, volgt X.

2. Jkvr. Susanna Hedwig den Beer Poortugael, geb. 's-Gravenhage 9 dec. 1868, † Zeist 24 okt. 1956, tr. Nijmegen 22 maart 1898 Janus van der Wielen, geb. Leeuwarden 2 dec. 1868, arts, † Urk 23 juli 1906, zn. van Gerrit en Marie Françoise Hamming.

3. Hendrik Jan, volgt X bis.

4. Jkvr. Hermina Clasina den Beer Poortugael, geb. 's-Gravenhage 33 mei 1872, † 's-Hertogenbosch 7 aug. 1937, tr. De Steeg 14 juli 1899 Frederik Willem Reinhard Immink, geb. Kollum 15 juli 1871, gem.-ontv. te Apeldoorn, † 's-Gravenhage 18 dec. 1933, zn. van Ds. Willem Jacob en Margaretha Maria Crommelin.

5. Jkvr. Anna Maria Clasina den Beer Poortugael, geb. Leiden 9 juli 1876, † Apeldoorn 8 juni 1917, tr. Nijmegen 8 okt. 1903 Hugo Becker, geb. Köslin (Pommeren) 6 aug. 1868, † Apeldoorn 10 febr. 1925, zn. van Georg Conrad en Marie Woldt.

6. Jkvr. Elisabeth Catharina den Beer Poortugael, geb. Zoeterwoude 3 febr. 1880, † Haarlem 4 juli 1956, tr.

Nijmegen 19 juli 1905 Jhr. Anthon Hendrik Peter Karel van Suchtelen van de Haare, geb. Heusden 8 juni 1869, burgemr. laatstelijk van Sloten, lid Voogdijraad II te Amsterdam, † Naarden 18 febr. 1946, zn. van Jhr. Gerhard en Susanna Maria Jacoba Verhagen.

Uit het tweede huwelijk:

7. Diederic Jacob Herman Nicolaas, volgt X ter.

X. Jhr. Mr. Diederic Jacob den Beer Poortugael, geb. 's-Gravenhage 8 juli 1867, pres. Arrond.-Rechtb. te Assen, † 's-Gravenhage 30 dec. 1936, tr. Zwolle 16 okt. 1895 Elisabeth Henriette Eindhoven, geb. ald. 7 mei 1869, † 's-Gravenhage 16 mei 1957, dr. van Jacob en Johanna Reiniera Elisabeth Susanna van Hoboken.

Uit dit huwelijk:

1. Jkvr. Johanna Reiniera Susanne Elisabeth Catharina den Beer Poortugael, geb. Zwolle 23 juli 1897, † Assen 16 mei 1937, tr. ald. 12 april 1922 Sjoerd Folkert van Hasselt, geb. Assen 27 mei 1884, chem. drs., dir. Botercontrôlestation te Assen, † ald. 22 maart 1941, zn. van Dr. Abraham en Maria Hendrika Willinge Gratama en wedr. van Talea Gebina Swaters van Schaumburg.

2. Jkvr. Susanna Hedwig den Beer Poortugael, geb. Zwolle 29 juni 1900, tr. Assen 10 dec. 1923 Casper Diederik Viehoff, geb. 's-Gravenhage 7 maart 1880, gep. luit.-kol. inf., zn. van Joan Thomas en Louise Helena Antoinette Karseboom. ['s-Gravenhage]

X bis. Jhr. Hendrik Jan den Beer Poortugael, geb. 's-Gravenhage 27 dec. 1870, luit.-kol. inf., † 's-Gravenhage 23 sept. 1942, tr. Meppel 5 okt. 1898 Arendina Jentina Tonckens, geb. Elburg 13 aug. 1871, † 's-Gravenhage 18 sept. 1951, dr. van Mr. Wijncko en Alida Blom.

Uit dit huwelijk :

1. Jhr. Diederik Jacob Herman Nicolaas den Beer Poortugael, geb. Arnhem 7 aug. 1899, tuinemployé Sf. Peterongan (Djombang), later kunstfotograaf op Java, † krijgsgev.-kamp Kuie (Thailand) '22 sept. 1943, tr. le (bij volm.) Deventer 28 sept. 1922 (echtsch. uitgespr. Arr.-Rb. Arnhem 16 jan. 1936) Woltera Leignes Bakhoven, geb. Deventer 7 nov. 1900, dr. van Dr. Lucas en Albertine Geertruida Hendrika Houck ['s-Gravenhage] ; tr. 2e Hillegersberg 6 febr. 1936 Corneha Adriana van Schouwen, geb. ald. 7 juli 1916, dr. van Willem Frederik en Cornelia Adriana Outshoorn; zij hertr. Oegstgeest 23 maart 1948 Ir. François Marie Felix Jaeger, gesch. echtg. van Jenneke van der Meer. [Oegstgeest]

2. Jkvr. Alida Wijnckoline den Beer Poortugael, geb. Arnhem 11 Mei 1901, tr. Batavia 20 okt. 1926 Benjamin Marius Fayan Vlielander Hein, geb. ald. 3 mei 1887, lid fa. Wessehng & Dijkhuis te Batavia, † 's-Gravenhage 20 mei 1959, zn. van Carel Servaas en Joanna Corneha Couperus. ['s-Gravenhage]

X ter. Jhr. Diederic Jacob Herman Nicolaas den Beer Poortugael, geb. Kampen 1 juni 1890, gep. kol. Kon. marech., tr. Lochem 2 sept. 1916 Alexandrine Coméhe Immink, geb. Naarden 14 dec. 1893, dr. van Gerard Alexander Odilius en Henrietta Jacoba van Limborch van der Meersch. [Eindhoven]

Uit dit huwelijk:

1. Jkvr. Odilia Henrietta den Beer Poortugael, geb. Teteringen 5 aug. 1918, tr. Eindhoven 23 okt. 1947 Mr. Dirk Bos, geb. Veendam 25 jan. 1919, dir. Friesland-Holland Bank N.V. te Amsterdam, zn. van Mr. Melchior

Jan en Akke Geertruida Bouma. ['s-Gravenhage en Amsterdam]

2. Diederic Jacob Herman Nicolaas, volgt XI.

XI. Jhr. Diederic Jacob Herman Nicolaas den Beer Poortugael, geb. Breda 26 juli 1925, maj. Kon. marech., tr. Haarlem 21 april 1956 Mr. Catharina Maria Elisabeth van der Maesen, geb. Batavia 21 dec. 1929, dr. van Lodewijk Johannes en Elisabeth de Vlieger. [Apeldoorn]

Uit dit huwelijk:

1. Jkvr. Heleen Henriette den Beer Poortugael, geb. Apeldoorn 18 juli 1957.

2. Jkvr. Elisabeth Alexandrme Sophie den Beer Poortugael, geb. Amsterdam 9 sept. 1959.

VAN DER BEKEN PASTEEL

(Hier te lande **uitgestorven** *in 1875.)*

Belgische adel. Zie N.A. 1912, blz. 132.

DE BELLEFROID

(Ned. geadelde tak *uitgestorven in 1877.)*

Zie N.A. 1940, blz. 170.

BENTINCK
BENTINCK VAN SCHOONHETEN
VAN ALDENBURG BENTINCK

Baronale takken: Bij Besl. van de Souv. Vorst d.d. 28 aug. 1814, nr. 14, werd o.m. Mr. Adolf Carel Bentinck tot Bevervoerde en Nijenhuis (tak B, generatie XIII) benoemd in de ridderschap van Overijssel. Bij K.B. d.d. 10 juni 1819, nr. 35, werd bepaald, dat aan alle leden, wettig gesproten uit het geslacht Bentinck, uitgezonderd die, welke de grafelijke titel voeren, zal gegeven worden de van ouds door hen gebruikte en hun competerende titel van baron.

Grafelijke takken: Hans Willem Bentinck (generatie X bis) werd bij diploma d.d. 9 april 1689 van Koning Willem III van Engeland verheven tot Baron Cirencester, Viscount Woodstock en Earl of Portland. Van zijn jongste zoon, Willem Bentinck, heer van Rhoon en Pendrecht, die bij decreet van Keizer Karel VI d.d. Wenen 29 dec. 1732 verheven werd tot Graaf des H.R.Rijks, stammen af de Graven van Aldenburg Bentinck. Bij K.B. d.d. 24 juni 1920, nr. 66, werd Godard John George Charles Graf von Aldenburg-Bentinck (gen. XV bis) ingelijfd in de Nederlandse adel met de competerende titels van graaf en gravin op alle afstammelingen. Bij K.B. d.d. 22 mei 1924, nrs. 28 en 29, geschiedde zulks voor Willem Frederik Charles Henry van Aldenburg Bentinck (gen. XVI) en voor (diens broeder) Frederik George Unico Willem Bentinck, beiden met de hun competerende titel van graaf op alle wettige afstammelingen.

IX (N.A. 1940, blz. 178). Berent Bentinck, heer van Diepenheim, 1597-1668, tr. 1638 Anna van Bloemendaal, 1622-1685.

Uit dit huwelijk o.a. :

1. Eusebius Borchart, volgt X (baronale takken).
2. Hans Willem, volgt X bis (grafelijke takken).

Baronale takken

X. Eusebius Borchart Bentinck, heer van Schoonheten, 1643-1710, tr. le 1670 Elisabeth van Brakell, 1648-1678.

Uit dit huwelijk o.a. :

1. Willem, volgt XI A.
2. Hendrik Adolf, volgt XI bis B.

A

XI. Willem Bentinck, heer van Diepenheim en Schoonheten, 1673-1747, tr. le 1699 Anna Agnes Bentinck, 1681-1717.

XII. Berend Hendrik Bentinck, heer van Diepenheim en Schoonheten, 1702-1773, tr. 1732 Bonne Elisabeth Juliana du Tertre, 1710-1796.

XIII. Derk Bentinck, heer van Diepenheim, 1741-1813, tr. 1780 Elisabeth Sloet, 1761-1790.

Uit dit huwelijk o.a. :

1. Berend Hendrik Wolter Jan baron Bentinck, 1781-1849, tr. 1839 Adelaïde Elisabeth Stracey, of Rackheath-park, 1806-1857, waaruit een in Groot-Brittannië voortlevende tak.
2. Rudolph Floris Carel, volgt XIV.

XIV (N.A. 1940, blz. 183). Rudolph Floris Carel baron Bentinck, heer van Schoonheten, 1785-1857, tr. le 1810 Wilhelmina Henriëtta van Marle, 1786-1825.

Uit dit huwelijk o.a. :

1. Hendrik. volgt XV AA.
2. Berend Willem, volgt XV bis AB.

AA

XV. Hendrik baron Bentinck van Schoonheten, geb. Raalte, h. Schoonheten, 1 okt. 1817, ritmr. O.-I.L., † Zwolle 22 dec. 1879, tr. ald. 12 jan. 1865 Adolphine Marie Caroline Françoise barones Bentinck tot Nijenhuis, geb. Breda 22 dec. 1829, † Zwolle 3 sept. 1890, dr. van baron Willem, heer van Nijenhuis, en Sophia Margaretha Verspyck.

Uit dit huwelijk:

1. Claudina Sophia barones Bentinck van Schoonheten, geb. Zwolle 5 nov, 1865, † Eefde 24 aug. 1951, tr. Zwolle 18 sept. 1889 Frederik Alexander Robert Arnold baron van Ittersum, geb. Amersfoort 11 juli 1864, dir. bijkant. 's-Gravenhage der Levensverz. Mij. Utrecht, † 's-Gravenhage 15 okt. 1937, zn. van baron Willem Hendrik en Sinemie Elisabeth Henriette Constance Grenfell.

2. Mr. Rudolph Floris Carel Hendrik baron Bentinck van Schoonheten, geb. Zwolle 24 jan. 1867, griffier Kantongerecht te Purmerend, † Epinal (Lotharingen) 27 aug. 1927.

3. Willem, volgt XVI.

4. Rudolf Floris Carel, volgt XVI bis.

5. Henrietta Catarina Elisabeth Volkiera barones Bentinck van Schoonheten, geb. Zwolle 6 aug. 1871, † 's-Gravenhage 12 juli 1947, tr. Zwolle 3 juli 1901 Jhr. Mr. Aarnout Adriaan van Teylingen, geb. Maastricht 1 febr. 1870, griffier Kantongerecht te Amersfoort, † Zwolle 15 aug.

1917, zn. van Jhr. Lodewijk Jacob en Charlotte Isabelle van de Wall.

XVI. Willem baron Bentinck van Schoonheten, geb. Zwolle 19 aug. 1868, burgemr. laatstelijk van Olst, † ald. 16 juni 1936, tr. Zwolle 18 mei 1904 Catharina Johanna Barbara Greven, geb. ald. 14 dec. 1881, dr. van Mr. Oswald François en Antoinetta Catharina Johanna Wentholt. [Beverwijk]

Uit dit huwelijk:

1. Claudina Maria Carolina barones Bentinck van Schoonheten, geb. Steenwijk 21 maart 1905, tr. Olst 8 maart 1934 Willem Jan Royaards, geb. Utrecht 15 maart 1906, arts, zn. van Mr. Karel Johan Hendrik en Louise Johanna barones van Hardenbroek van Lockhorst. [Beverwijk]

2. Wolter Jan Gerrit, volgt XVII.

3. Oswald François, volgt XVII bis.

XVII. **Wolter Jan Gerrit** baron **Bentinck van Schoonheten,** geb. Steenwijk 20 mei 1907, oud-adm. Thee-ond. Tjikembang (Preanger Reg.), public relations officer Caltex Petr. Mij. ['s-Gravenhage], tr. Arnhem 9 febr. 1939 (echtsch. uitgespr. Arr.-Rb. 's-Gravenhage 10 maart 1959) Jkvr. Maria Aletta Rebecca Herma Snouck Hmgronje, geb. Arnhem 16 febr. 1920, dr. van Jhr. Mr. Dr. Willem Adriaan Jacobus en Maria Aletta Rebecca Dijckmeester. ['s-Gravenhage]

Uit dit huwelijk:

1. Willem baron Bentinck van Schoonheten, geb. Bandoeng 24 febr. 1940. [Warmond]

2. Catharina Maria barones Bentinck van Schoonheten, geb. Bandoeng 14 april 1942.

3. Maximiliaan Volkier baron Bentinck van Schoonheten, geb. Haarlem 28 aug. 1947.

XVII bis. Oswald François baron Bentinck van Schoonheten, geb. Steenwijk 24 sept. 1909, oud-secr. van de minister van Buitenl. Zaken, oud consul-gen. te München, buitengew. gezant en gevolm. minister ín Nieuw Zeeland, tr. Bandoeng 15 sept. 1935 Mr. Meta Hendrica van der Slooten, geb. 's-Gravenhage 15 jan. 1908, dr. van Hendrik en Margaretha Catharina Vissering. [Wellington, Nw. Zeel.]

Uit dit huwelijk:

1. Hendrik Volkier baron Bentinck van Schoonheten, geb. Bandoeng 9 maart 1940.

2. Willem Oswald baron Bentinck van Schoonheten, tweeling met voorg.

XVI bis. Rudolf Floris Carel baron Bentinck van Schoonheten, geb. Zwolle 6 okt. 1869, kamerheer i.b.d. van Koningin Wilhelmina ter besch. van Koningin Emma, † 's-Gravenhage 11 febr. 1942, tr. le ald. 9 sept. 1897 Elisabeth Aleida Schlingemann, geb. Zwolle 31 juli 1874, † 's-Gravenhage 31 jan. 1901, dr. van Johan Gerard en Adelaide Rudolphine barones van Heerdt; tr. 2e 's-Gravenhage 14 juli 1904 Jkvr. Maria Sigrid van Karnebeek, geb. Stockholm 29 okt. 1878, † Londen 24 nov. 1913, dr. van Jhr. Mr. Abraham Pieter Cornelis en Maria Petronella Rochussen.

Uit het eerste huwelijk:

1. Hendrik Rudolf Edmond Elise baron Bentinck van Schoonheten, geb. 's-Gravenhage 25 nov. 1900, † ald. 6 mei 1925.

MR. ADOLPH WILLEM CAREL
BARON BENTINCK VAN SCHOONHETEN
BUITENGEWOON EN GEVOLMACHTIGD *AMBASSADEUR*
BIJ HET HOF VAN SINT JAMES EN IN DE
REPUBLIEK IJSLAND

Uit het tweede huwelijk:

2. Adolph Willem Carel, volgt XVII.

3. Cornelie Marie Claudine barones Bentinck van Schoonheten, geb. 's-Gravenhage 11 okt. 1907, tr. ald. 17 sept. 1934 Reinier de Vogel, geb. Sf. Gemoe (Kendal) 24 jan. 1902, zn. van Ir. Julius Frederik en Dederika Caroline van Eibergen Santhagens. ['s-Gravenhage]

XVII. Mr. Adolph Willem Carel baron Bentinck van Schoonheten, geb. Ede 3 sept. 1905, buitengew. en gevolm. ambassadeur bij het Hof van Sint James en in de republiek IJsland, tr. Lugano 31 aug. 1938 Gabrielle Wilhelmine Hedwig Marie Baronesse Thyssen-Bomemisza von Kàszony, geb. k. Rechnitz (Eisenburg, Hong.) 20 dec. 1915, dr. van Baron Dr. Heinrich en Margit Baronesse Bornemisza von Kàszony. [Londen]

Uit dit huwelijk:

1. Henriette Louise Maria barones Bentinck van Schoonheten, geb. Londen 30 jan. 1949.

2. Carel Johannes baron Bentinck van Schoonheten, geb. Londen 1 maart 1957.

AB

XV bis (N.A. 1940, blz. 186). Berend Willem baron Bentinck, heer van Buckhorst, Zalk en Veecaten, 1821-1854, tr. 1846 Anna Gerhardina barones van Pallandt, 1821-1863.

Uit dit huwelijk o.a. :

1. Rudolf Floris Carel, volgt XVI.

2. Constant Adolph, volgt XVI bis.

XVI. Rudolf Floris Carel baron Bentinck, heer van Buckhorst, geb. Hasselt (Ov.) 16 juni 1847, luit.-kol. cav.,

† 's-Gravenhage 16 nov. 1921, tr. Wassenaar 1 aug. 1870 Henriette Adèle barones van Pallandt, vrouwe van Schoonheten, geb. Lisse, h. Ter Beek, 4 juni 1850, † Raalte, h. Schoonheten, 12 febr. 1916, dr. van baron Cornelis Herman en Jkvr. Rudolphine Mechteld Theodora Sandberg.

Uit dit huwelijk:

1. Berend Willem baron Bentinck, geb. 's-Gravenhage 4 mei 1871, † Raalte, h. Schoonheten, 16 sept. 1912.

2. Cornelis Herman baron Bentinck, geb. 's-Gravenhage 10, † ald. 15 dec. 1872.

3. Anne Gerard Wolter, volgt XVII.

4. Maximiliaan Robert baron Bentinck, heer van Buckhorst, geb. Haarlem 10 sept. 1882, oud le luit. cav., oud-res. kapt. vrijw. landstorm motorkorps, oud-lid Gem.-raad van Ommen, tr. le Wassenaar 3 sept. 1912 Jkvr. Jeanne Wilhelmina Speelman, geb Leersum, k. Zuylenstein, 14 febr. 1889, † Zwolle 29 juni 1938, dr. van Jhr. Helenus Marinus en Sophie Adrienne barones Sloet van Oldruitenborgh; tr. 2e Hengelo (Gld.) 5 juni 1940 Cornélie Marie Henriette Antonia Gustavine barones Schimmelpenninck van der Oye, geb. Kloetinge 24 okt. 1895, † Ommen, h. Beerze, 23 okt. 1959, dr. van baron Hendrik Nikolaas en Cecile Eugenie Marie gravin Dumonceau. [h. Beerze, Ommen]

XVII. Mr. Anne Gerard Wolter baron Bentinck, heer van Schoonheten, geb. 's-Gravenhage 15 maart 1874, burgemr. laatstelijk van Stad- en Ambt-Ommen, lid Prov. St. van Overijssel, † Baden-Baden 24 juni 1937, tr. Haarlem 1 aug. 1900 Jacoba Ursula Philipse, geb. Arnhem 11 febr. 1879, dr. van Mr. Adriaan Hendrik en Anna Cornelia de Kempenaer. [h. Schoonheten, Raalte]

Uit dit huwelijk:

1. Anna Cornelia barones Bentinck, geb. Olst, h. Klein Hoenlo, 2.5 maart 1902, tr. Raalte 8 april 1924 Jhr. Mr. Cornelis Jacob Arnold den Tex, geb. Amsterdam 4 juni 1889, oud-burgemr. van Bloemendaal, oud-res. le luit. cav., zn. van Jhr. Mr. Dr. Cornelis Jacob en Catharina Josephina Biben. [De Steeg]

2. Henriëtte Adèle barones Bentinck, geb. Olst, h. Klein Hoenlo, 12 juni 1904, tr. le Raalte 20 mei 1924 (echtsch. uitgespr. Arr.-Rb. Zutphen 31 mei 1934) Idzard Louis Douwe baron Sirtema van Grovestins, heer van Ruwiel, geb. 's-Gravenhage 22 jan. 1893, gep. kol. tit. cav., oud mil.- en luchtv.-attaché, oud orden.-off. van Koningin Wilhelmina, zn. van baron Jan Elias Nicolaas, heer van Ruwiel, en Jeanne Adolphine Louise barones van Hardenbroek; hij hertr. Londen 25 febr. 1952 Anna Mathilde van Manen, gesch. echtg. van Martinus Johannes van der Hoog [h. 't Malster, Brummen] ; tr. 2e 's-Gravenhage 24 april 1935 Gerard Pieter de Kruyff, geb. Buren 27 jan. 1890, gep. kol. cav., zn. van Pieter Antonie en Angenissa Gijsberta Adriana van Steenis en gesch. echtg. van Gijsberta Hamers. [Zutphen]

3. Rudolph Floris Carel, volgt XVIII.

XVIII. Mr. Rudolph Floris Carel baron Bentinck van Schoonheten, geb. Ambt-Ommen, h. Henan, 27 dec. 1913*), dir. kant. Lange Vijverberg van de Amsterd. Bank N.V., tr. 's-Gravenhage 19 sept. 1940 Jkvr. Elisabeth Wil-

***) Tengevolge van een onjuiste vermelding van de geslachtsnaam van de vader in de geboorteakte van betrokkene, komen hij en zijn kinderen sindsdien in de registers van de burgerlijke stand en bij de bevolkingsadministratie voor met de geslachtsnaam Bentinck van Schoonheten.**

helmina Malvina de Brauw, geb. ald. 29 jan. 1919, dr. van Jhr. Mr. Albert Karel Cornelis en Jkvr. Marie Teding van Berkhout. ['s-Gravenhage]

Uit dit huwelijk:

1. Marie barones Bentinck van Schoonheten, geb. 's-Gravenhage 12 jan. 1942.

2. Jacoba Ursula barones Bentinck van Schoonheten, geb. Deventer 22 mei 1944.

3. Anna Agnes Amelia Albertine barones Bentinck van Schoonheten, geb. 's-Gravenhage 14 maart 1951.

4. Bonne Elisabeth Juliana barones Bentinck van Schoonheten, geb. 's-Gravenhage 19 febr. 1956.

XVI bis (N.A. 1940, blz. 188). Constant Adolph baron Bentinck, geb. Hasselt (Ov.) 13 aug. 1848, luit.-kol. cav., opperstalmr. en adj. i.b.d. van Koningin Wilhelmina, † 's-Gravenhage 25 dec. 1925, tr. Zutphen 28 dec. 1875 Anna Elisabeth gravin van Limburg Stirum, geb. ald. 5 sept. 1847, † 's-Gravenhage 15 dec. 1923, dr. van graaf Otto Leopold en Aleida Hermanna Christina van der Wyck.

Uit dit huwelijk:

1. Rudolph Florus Carel, volgt XVII.

2. Otto Leopold, volgt XVII bis.

3. Anna Gerhardina barones Bentinck, geb. Venlo 30 maart 1880, † 's-Gravenhage 4 febr. 1951.

4. Volkier Adolf baron Bentinck, geb. Nieuwer-Amstel 28 febr. 1886, kapt. art., † 's-Gravenhage 13 april 1928.

XVII. Rudolph Florus Carel baron Bentinck, geb. Venlo 24 okt. 1877, maj. tit. cav., opperstahnr., dienstd. grootmr. en kamerheer i.b.d. van Koningin Wilhelmina,

† Maarn, h. Landeck, 30 juli 1943, tr. Doorn 8 okt. 1903 Ella Henriette van Eeghen, geb. Amsterdam 3 aug. 1881, dr. van Samuel Pieter en Jkvr. Olga Catharina Antoinetta van Loon. [h. Landeck, Maarn]

Uit dit huwelijk:

1. Mr. Constant Adolf baron Bentinck, geb. Teteringen 11 dec. 1906, oud le luit. cav., oud-referend. gemeente Apeldoorn, jur. adviseur en publicist, tr. 's-Gravenhage 9 mei 1951 Francisca Wilhelmina Toonen, geb. ald. 18 febr. 1919, dr. van Franciscus Josephus en Gijsje Laros en gesch. echtg. van Leonardus de Groot. ['s-Gravenhage]

2. Samuel Pieter, volgt XVIII.

3. Olga Catharina Antoinetta barones Bentinck, geb. Princenhage 20 sept. 1910, tr. Maarn 4 mei 1938 Ir. Bastiaan Diederik van Schelven, geb. Rotterdam 20 sept. 1910, landbouwk. ing., dir. N.V. Het Schoutenhuis, zn. van Mr. Amout Jacob en Anna van Löben Sels. [Amersfoort]

4. Volkier Anne Berend, volgt XVIII bis.

5. Ole Ernst Hendrik baron Bentinck, geb. Amersfoort 19 nov. 1914, oud-adm. N.V. Tjidamar Cultuur Mij., werkz. Van Eeghen & Co. [Amsterdam]

6. Louise Constance barones Bentinck, geb. 's-Gravenhage 5 maart 1917, † Noordwijk 19 juli 1942.

7. Gerhard Wolter, volgt XVIII ter.

XVIII. Mr. Samuel Pieter baron Bentinck, geb. Princenhage 9 aug. 1909, burgemr. van Soest, tr. Rhenen 10 nov. 1937 Anna Cornelia Phihpse, geb. ald. 30 sept. 1915, dr. van Martinus Cornelis en Louisa Ameha van Hoytema. [Soest]

Uit dit huwelijk:

1. Charlotte Clara Veronica barones Bentinck, geb. Abcoude 16 jan. 1943.

2. Saskia Ellen Erica barones Bentinck, geb. Abcoude 8 sept. 1946.

XVIII bis. Volkier Anne Berend baron Bentinck, geb. Princenhage 18 okt. 1912, eig. ener inr. voor med. massage, tr. Bazel 5 sept. 1947 Ursula Waldner, geb. ald. 5 mei 1923, dr. van Reinhard en Anna Elisabeth Oswald. ['s-Gravenhage]

Uit dit huwelijk:

1. Salomea Angehca barones Bentinck, geb. 's-Gravenhage 1 aug. 1951.

2. Andreas Diederik baron Bentinck, geb. 's-Gravenhage 24 dec. 1954.

XVIII ter. Mr. Gerhard Wolter baron Bentinck, geb. 's-Gravenhage 14 nov. 1919, le gezantschapssecretaris, tr. Djakarta 30 dec. 1950 Sara Aimée Marie Josèphe Behanger, geb. Parijs 29 maart 1925, dr. van Henri Joseph en May Gartlan. [Warschau, Polen]

Uit dit huwelijk:

1. Marc Rudolph Ole baron Bentinck, geb. 's-Gravenhage 2 aug. 1953.

2. Claudine Ella barones Bentinck, geb. Wenen 20 april 1955.

XVII bis (N.A. 1940, blz. 189). Otto Leopold baron Bentinck, geb. Venlo 15 jan. 1879, dir. bijkant. 's-Gravenhage van R. Mees & Zoonen, kamerheer i.b.d. van Koningin Wilhelmina, † 's-Gravenhage 30 juli 1930, tr. ald. 27 april 1905 Jkvr. Ulrica Maria Catharina Snouck Hurgronje, geb. 's-Gravenhage 21 aug. 1883, dr. van Jhr. Mr. Willem Johan en Jkvr. Anne Boreel. ['s-Gravenhage]

Uit dit huwelijk:

1. Anne Maria barones Bentinck, geb. 's-Gravenhage 28 maart 1906, oud-hofdame van Prinses (thans: Koningin) Juliana, tr. 's-Gravenhage 2 juli 1935 Jhr. Mr. Cornehs Dedel, geb. Amsterdam 6 dec. 1894, oud-burgemr. van Abcoude, kamerheer i.b.d. van H.M. de Koningin, intendant Kon. part. paleis en domein Soestdijk, thesaurier en oud-part. secr. van Z.K.H. Prins Bernhard, dijkgraaf Zeeburg en Diemerdijk, hoogheemraad van Amstelland, zn. van Jhr. Mr. Willem Gerrit en Hester Wilhelmina van Lennep. [Baarn]

2. Constant Adolph, volgt XVIII.

3. Jacoba Elisabeth barones Bentinck, geb. 's-Gravenhage 9 april 1909, tr. ald. 12 juni 1934 Jhr. Mr. Eric Willem Röell, geb. Amsterdam 8 juli 1908, ouddir. Mij. voor Gemeentecrediet te Amsterdam, lid fa. Hope & Co., bankiers ald., kamerheer i.b.d. van H.M. de Koningin, zn. van Jhr. Mr. Dr. Willem Frederik en Catharina Elizabeth Boudewina barones Sloet van Oldruitenborgh. [Amsterdam]

4. Berend Willem baron Bentinck, geb. 's-Gravenhage 9 sept. 1910, res. 2e luit. inf. bij de luchtvaartafd., † Soesterberg 25 juni 1937.

5. Mechteld Wolthera barones Bentinck, geb. 's-Gravenhage 4 dec. 1919, secretaresse. ['s-Gravenhage]

XVIII. Mr. Constant Adolph baron Bentinck, geb. 's-Gravenhage 31 mei 1907, plv. dir.-gen. Buitenl. Econ. Betrekkingen Min. van Econ. Zaken, oud-res. le luit. rijd. art., tr. IJsbrechtum 7 juli 1934 Clara Daniëla van Welderen barones Rengers, geb. ald., Epemastate, 23 okt. 1908, dr. van baron Dr. Johan Edzart en Jkvr. Aletta Catharina van Andringa de Kempenaer. ['s-Gravenhage]

Uit dit huwelijk:

1. Ulrica Catharina barones Bentinck, geb. 's-Gravenhage 22 april 1935. ['s-Gravenhage]

2. Elisabeth Anna Maria barones Bentinck, geb. 's-Gravenhage 11 jan. 1938. ['s-Gravenhage]

3. Otto Leopold baron Bentinck, geb. 's-Gravenhage 15 dec. 1939.

4. Berend Willem baron Bentinck, geb. 's-Gravenhage 15 dec. 1939, tweeling met voorg.

B

XI bis (N.A. 1940, blz. 191). Hendrik Adolf Bentinck, heer van Bevervoerde en Hoikink, 1678-1734, tr. 1712 Mechteld Anna van Welvelde, 1688-1742.

XII. Willem Bentinck, heer van Bevervoerde, Hoikink en Nijenhuis, 1721-1784, tr. 1762 Agatha des H.R. Rijksbarones van Slingelandt, 1732-1775.

XIII. Mr. Adolf Carel baron Bentinck, heer van Bevervoerde, Hoikink en Nijenhuis, 1764-1837, tr. 2e 1822 Hillegonda van Sichem, 1796-1872.

XIV. Johannes Adolf baron Bentinck, geb. Wijhe 18 febr. 1824, ontv. Dir. Belast. te Zaltbommel, † Apeldoorn 25 okt. 1917, tr. Wijhe 7 juni 1849 Henriëtha Elizabeth Tjaden, geb. Appingedam 24 febr. 1826, † Apeldoorn 21 jan. 1912, dr. van Ubbo Peters en Elisabeth Hofmann.

Uit dit huwelijk:

1. Elisabeth Hillegonda barones Benrinck, geb. Wijhe 7 juni 1850, † Haarlem 5 maart 1936.

2. Adolphine Carolina barones Bentinck, geb. Wijhe 10 april 1852, † Apeldoorn 8 mei 1916.

3. Ubbo Peter baron Bentinck, geb. Wijhe 4 febr. 1854, † Heiloo 17 sept. 1940.

4. Johannes Adolf, volgt XV.

5. Henri Eliza baron Bentinck, geb. Wijhe 11 juni 1859, † ald. 20 nov. 1859.

6. Henriëtte Elisabeth barones Bentinck, geb. Wijhe 22 jan. 1862, † Haarlem 17 mei 1946, tr. ald. 20 juli 1882 Hendrik Woltherus Huiskes, geb. Groenlo 15 febr. 1852, hoofdagent Hengelosche Bierbrouwerij, † Haarlem 8 maart 1912, zn. van Hendricus Gerardus en Johanna Maria de wilde.

7. Martinus Ernestus, volgt XV bis.

8. Willem Adriaan, volgt XV ter.

XV (N.A. 1940, blz. 196). Johannes Adolf baron Bentinck, geb. Wijhe 28 juli 1857, † Haarlem 15 sept. 1941, tr. Dalfsen 6 juli 1888 Elbartha Everarda Siblesz, geb. Arnhem 7 febr. 1866, † Heemstede 31 aug. 1933, dr. van Johannes en Elbartha Everarda van Medenbach genaamd de Rooy.

Uit dit huwelijk:

1. Elbartha Everarda barones Bentinck, geb. Rotterdam 8 nov. 1889, tr. Amsterdam 28 aug. 1929 Christian Rudolf Janssen, geb. Völlen (O.-Friesl.) 12 nov. 1858, insp. Ned. Spoorw., † Hengelo (Ov.) 24 maart 1939, zn. van Johannes Christians en Engel Oltmanns en wedr. van Cornelia Lauman. [Arnhem]

2. Johannes Adolf, volgt XVI.

XVI. Johannes Adolf baron Bentinck, geb. Rotterdam 20 nov. 1890, empl. Ondern. Kebon Aroem (Klaten), † 's-Gravenhage 16 okt. 1953, tr. (bij vohn.) ald. 26 febr. 1915 Elizabeth Petronella Johanna van der Velden, geb.

Batenburg 16 maart 1889, dr. van Doris Cornelis en Anna Louisa Bernardina van den Andel. ['s-Gravenhage]

Uit dit huwelijk:

1. Johannes Adolf, volgt XVII.

2. Theodoor Cornelis Jan baron Bentinck, geb. Klaten (Soerakarta) 8 juli 1926, † 's-Gravenhage 1 jan. 1942.

3. Anna Louisa Bernardina barones Bentinck, geb. 's-Gravenhage 30 mei 1930, † ald. 9 aug. 1930.

XVII. Johannes Adolf baron Bentinck, geb. Jogjakarta 13 mei 1916, luit.-kol. inf., tr. le Arnhem 23 dec. 1939 (echtsch. uitgespr. Arr.-Rb. ald. 12 mei 1949) Wilhelmina Udo de Stoppelaar, geb. Assen 12 okt. 1919, dr. van Udo en Wilhelmina Margaretha Roest; zij hertr. Londen 13 juni 1949 Gerard Jan van der Graaf, gesch. echtg. van Fanny van Tiel [Arnhem]; tr. 2e 's-Gravenhage 17 dec. 1949 Eleonora Christina van der Werff, geb. Wenen 3 sept. 1921, dr. van Jacobus en Nelly Christina Nagelhout. ['s-Gravenhage]

Uit het eerste huwelijk:

1. Udo Willem baron Bentinck, geb. 's-Graveuhagc 13 juli 1940, jur. stud. [Leiden]

Uit het tweede huwelijk:

2. Everard Johannes Leonard baron Bentinck, geb. 's-Gravenhage 21 okt. 1954.

3. Caroline Louise barones Bentinck, geb. 's-Gravenhage 29 juli 1959.

4. Thérèse Christine barones Bentinck, tweeling met voorg.

XV bis (N.A. 1940, blz. 197). Martinus Ernestus baron Bentinck, geb. Hoogeveen 23 juli 1864, mil. paardenarts

le kl., † Amersfoort 11 maart 1925, tr. 's-Gravenhage 17 maart 1898 Emma Louisa Stam, geb. ald. 4 sept. 1874, dr. van Mr. Frederik en Emma Jacqueline Charlotte Kraft. [Amersfoort]

Uit dit huwelijk:

Martinus Ernestus baron Bentinck, geb. Amersfoort 6 jan. 1899, oud-ontv. Registr. en Dom., meubelfabrikant en kantonrechter plv. te Oirschot, tr. ald. 21 aug. 1946 Maria Wilhelmine Elize Lobach, geb. Oirschot 13 nov. 1911, dr. van Hermanus en Marie Elise Cornelie Strijbosch. [Oirschot]

XV ter (N.A. 1940, blz. 197). Willem Adriaan baron Bentinck, geb. Lonneker 24 april 1867, dir. Postkantoor te Groningen, † Arnhem 8 juni 1947, tr. Doesburg 25 juli 1907 Anna Geertruida Schepers, geb. ald. 7 jan. 1881, † Groningen 9 jan. 1955, dr. van Georg Heinrich Ludwig en Johanna Sabilla Nijhuis.

Uit dit huwelijk:

1. Johanna Sabilla barones Bentinck, geb. Arnhem 12 april 1908, pharm. dra., tr. Groningen 18 dec. 1933 Dr. Jan de Graaf, geb. Bolsward 7 juli 1907, med. doct., keel-, neus- en oorarts, zn. van Willem en Gerritjen Bloemendaal. [Groningen]

2. Adolphine Carelina barones Bentinck, geb. Arnhem 21 febr. 1910. [Assen]

3. Louise Henriette barones Bentinck, geb. Arnhem 17 sept. 1911 [Amsterdam], tr. 's-Gravenhage 26 okt. 1935 (echtsch. uitgespr. Arr.-Rb. Amsterdam 19 mei 1949) Ir. Wilhelmus Jacobus van Hoogenhuyze, geb. Alkmaar 24 aug. 1910, electrotechn. ing., oud-ing. ANIEM te Soerabaja, dir. Etabl. Campbell & Isherwood S.A., kapt.-luit.

ter zee electrotechn. dienst K.M.R., zn. van Ir. Louis François Eliza en Margaretha Johanna van Spall; hij hertr. Berlijn 1 dec. 1951 Wildegard Margarethe Gertrud Fischer. (Antwerpen]

Grafelijke takken

X bis (N.A. 1940, blz. 198). Hans Willem Bentinck, heer van Rhoon en Pendrecht, Baron Cirencester, Viscount Woodstock, 1st Earl of Portland, 1649-1709, tr. le 1678 Anna Villiers, † 1688; tr. 2e 1700 Jane Martha Temple, † 1751.

Uit het eerste huwelijk o.a. :

1. Henry Bentinck, waaruit de Hertogen van Portland en de tak Cavendish Bentinck in Engeland.

Uit het tweede huwelijk o.a. :

2. Willem, volgt XI.

XI. Willem des H.R.Rijksgraaf Bentinck, heer van Rhoon en Pendrecht en van Terrington, 1704-1774, tr. 1733 Charlotte Sophie des H.R. Ríjksgravin von Aldenburg, vrouwe van Varel, Kniphausen en Doorwerth, 1715 -1800.

XII. Christiaan Frederik Anton Willem Carel des H.R. Rijksgraaf Bentinck, heer van Rhoon en Pendrecht en Doorwerth, 1734-1768, tr. 1760 Maria Catharina van Tuyll van Serooskerken, 1743-1793.

Uit dit huwelijk o.a. :

1. Willem Gustaaf Frederik des H.R.Rijksgraaf Bentinck, heer van Vare1 en Kniphausen, uit wie een in 1865 uitgestorven tak hier te lande en een tak in Noord-Amerika en Duitsland.

2. Jean Charles, volgt X111.

XIII. Jean Charles des H.R.Rijksgraaf Bentinck, 1763-1833, tr. 1785 Jacoba Helena van Reede-Ginkel, 1767—1839.

XIV. Karel Anton Ferdinand Graf Bentinck, heer van Middachten, 1792-1864, tr. 1846 Carolina Mechtild Emma Charlotta Christiana Louise Gräfin zu Waldeck und Pyrmont, 1826-1899.

Uit dit huwelijk o.a. :

1. Wilhelm Carl Philipp Otto, volgt XV.

2. Godard John George Charles, volgt XV bis.

XV (N.A. 1940, blz. 202). Wilhelm Carl Philipp Otto Graf von Bentinck und Waldeck-Limpurg, heer van Gaildorf en Middachten, geb. Frankfort a./d. Main 28 nov. 1848, Standesherr en erfelijk lid Herrenhaus in Wurttemberg, Brits secr. van legatie ter besch., commandeur D.O., † De Steeg, k. Middachten, 2 nov. 1912, tr. Ambt-Delden 8 maart 1877 Maria Cornelia barones van Heeckeren van Wassenaer, vrouwe van Weldam, Olidam, Wegdam, Obdam, Spierdijk, Hensbroek, Zijpe, Wogmeer en Kernheim, geb. 's-Gravenhage 13 jan. 1855, † ald. 13 sept. 1912, dr. van baron Mr. Jacob Derk Carel, heer van Nettelhorst en Borculo, en Isabella Antoinette barones Sloet van Toutenburg.

Uit dit huwelijk werden ingelijfd in de Ned. adel:

1. William Frederick Charles Henry, volgt XVI.

2. Frederick George Unico Willem graaf Bentinck, heer van Obdam, Weldam en Wegdam, geb. Dieren, Hof te Dieren, 21 juni 1888, le luit. gardes du corps in Pruis. dienst, commandeur D.O., † Velp 18 april 1942.

XVI. William Frederick Charles Henry graaf van Aldenburg Bentinck, heer van Gaildorf, Middachten en Kern-

heim, geb. Londen 22 juni 1880, Standesherr en erfel. lid Herrenhaus in Wurttemberg, ritmr. à la suite gardes du corps van het Pruis. leger, landcommandeur D.O., † Stuttgart 29 dec. 1958, tr. Salzburg 27 aug. 1923 Jkvr. Adrienne Vegelin van Claerbergen, geb. Wassenaar 12 april 1891, dr. van Jhr. Philip Ernst en Albertine Marie van Hangest barones d'Yvoy en gesch. echtg. van Mr. René Labouchere. [k. Middachten, De Steeg]

Uit dit huwelijk:

1. Sophie Mechtild Marie gravin van Aldenburg Bentinck, geb. k. Middachten 10 juni 1924, tr. Schloss Pommersfelden (Oberfranken) 29 nov. 1950 Enrico Maria Antonio Bonifacio Conte Gaetani dell' Aquila d'Aragona dei Duchi di Laurenzana, geb. Napels 14 april 1926, zn. van Conte Paolo en Francesca dei Baroni Barracco. [Napels]

2. Isabelle Adrienne gravin van Aldenburg Bentinck, geb. k. Middachten 3 juli 1925, tr. ald. 20 dec. 1951 Aurel Ladislaus Franz Heinrich Ernst Graf zu Ortenburg, geb. Boedapest 30 aug. 1927, landoeconoom, zn. van Graf Franz Carl Julius Albrecht en Ilona Gräfm Semsey de Semse. [Schloss Birkenfeld, Unterfranken]

XV bis. Godard John George Charles graaf van Aldenburg Bentinck, heer van Amerongen, Leersum, Zuylestein, Ginkel, Elst, Lievendaal en Eck en Wiel, geb. De Steeg, k. Middachten, 3 aug. 1857, coadjutor D.O., † Amerongen, k. Amerongen, 4 jan. 1940, tr. 's-Gravenhage 11 juni 1884 Augustine Wilhelmine Louise Adrienne gravin van Bylandt, geb. Brussel 28 jan. 1861, † Amerongen, k. Amerongen, 27 jan. 1916, dr. van graaf Jules

Auguste en Frédérique Julie barones van der Duyn, vrouwe van Benthorn.

Uit dit huwelijk:

1. Charles Arthur Reynoud Willem Godard August graaf van Aldenburg Bentinck, geb. k. Amerongen 16 aug. 1885, commandeur D.O., oud-gezantschapsraad met pers. titel van buitengew. gezant en gevolm. minister. [Walburg, Amerongen]

2. Godard Adriaan Henry Jules, volgt XVI.

3. Elizabeth Mechtild Marie Sophie Louise gravin van Aldenburg Bentinck, geb. Amerongen 31 mei 1892, tr. ald. 7 okt. 1920 Sigurd Wilhelm Adolf Arnold Franz Christoph von Ilsemann, geb. Lüneburg (Hann.) 19 febr. 1884, kapt. in keizerl. duitse dienst, vleugel-adjudant met pers. rang van majoor van Keizer Wilhelm II, † Doorn, k. Doorn, 6 juni 1952, zn. van Karl Georg Hartwig Richard en Thekla Marie Georgine Julie Freiin von Hammerstein-Equord. [k. Amerongen, Amerongen]

4. John Victor Richard Rodolphe graaf van Aldenburg Bentinck, geb. k. Amerongen 5 febr. 1895, commandeur D.O., tr. Bendorf a./d. Rijn 17 maart 1952 Anni Margot Agnes Fehrer, geb. Turn (Bohemen) 27 juli 1901, dr. van Ferdinand en Maria Zienert. [k. Amerongen, Amerongen]

5. Alfred Lodewijk Hendrik Godard graaf van Aldenburg Bentinck, geb. k. Amerongen 27 dec. 1897, † ald. 30 jan. 1905.

6. Willem Hendrik Ferdinand Godard graaf van Aldenburg Bentinck, geb. k. Amerongen 20 dec. 1900, res. le luit. cav., ridder exp. D.O., † (auto-ongeval) Brackwede (Westf.) 16 juli 1956, tr. 's-Gravenhage 27 febr. 1941 Mathilde Marie Elisabeth Karoline Stutzer, geb. Brunswijk

25 mei 1898, psychologe, dr. van Robert Eduard Ludwig Georg en Elisabeth Emilie Johanne Dorette Jenson en gesch. echtg. van Friedrich Franz Meyeringh. ['s-Gravenhage]

XVI. Godard Adriaan Henry Jules graaf van Aldenburg Bentinck, geb. De Steeg, k. Middachten, 21 febr. 1887, gedípl. electrotechn. ing., commandeur D.O., tr. Overveen 11 jan. 1921 Jacoba van den Heuvel, geb. 's-Gravenhage 22 april 1888, † Leersum 12 juli 1949, dr. van Jacobus Johannes Willem en Evertje Kuil. [k. Amerongen, Amerongen]

Uit dit huwelijk:

Louise Adrienne Jacoba gravin van Aldenburg Bentinck, geb. Overveen 27 april 1923, tr. Amerongen 8 dec. 1954 George Léon Alex de Brauwere, geb. Soerabaja 30 maart 1912, adviseur in zaken van toegepaste kunst, zn. van Victor Emile en Sophia Geertruida Jeannette Thörig. [k. Amerongen, Amerongen]

VAN DEN BERCH VAN HEEMSTEDE VAN BENTHEM VAN DEN BERGH

Zie blz. 141 e.v.

VAN BERESTEYN

Bíj K.B. d.d. 1 okt. 1825, nr. 213, werd o.a. Hugo van Beresteyn verheven in de Nederlandse adel.

IX (N.A. 1940, blz. 224). Jhr. Hugo van Beresteyn, 1790-1857, tr. 1818 Jkvr. Anna de Jong van Beek en Donk, 1796-1863.

Uit dit huwelijk o.a. :

1. Christiaan Joannes, volgt X.

2. Paulus Anne, volgt X bis.

X. Jhr. Mr. Christiaan Joannes van Beresteyn, geb. 's-Hertogenbosch 2 febr. 1823, vice-pres. der beide Gerechtshoven in Ned.-Indië, † 's-Gravenhage 6 febr. 1907, tr. Amsterdam 6 juli 1860 Jeanne Marie Henriette Conrad, geb. Arnhem 15 juni 1840, † Strehlen (bij Dresden) 11 nov. 1879, dr. van Martinus Hendrik en Jkvr. Petronella Johanna Judith de Jong van Beek en Donk.

Uit dit huwelijk:

1. Jkvr. Anna van Beresteyn, geb. Batavia 9 juli 1861, † ald. 6 maart 1883.

2. Jkvr. Petronella Johanna van Beresteyn, geb. Semarang 8 juli 1862, † Meester Cornelis 7 juli 1880.

3. Jkvr, Jeanne Marie Henriette van Beresteyn, geb. Batavia 21 okt. 1863, † Dresden 10 mei 1878.

4. Hugo, volgt XI.

5. Jkvr. Petronella Cornelia van Beresteyn, geb. Batavia 11 april 1866, † ald. 2 nov. 1866.

6. Jhr. Christiaan Joannes van Beresteyn, geb. Batavia 15 juli 1867, † ald. 12 aug. 1868.

7. Jhr. Benjamin van Beresteyn, geb. Batavia 15 aug. 1868, machinist Sf. Trangkil (Pati), † Semarang 24 sept. 1904.

8. Jhr. Friedrich Wilhelm van Beresteyn, geb. Meester Cornelis 15 okt. 1870, eig. Hotel van Beresteyn te Madioen, † ald. 23 febr. 1932, tr. Soerabaja 25 sept. 1903 Albertina Josephine Guise, geb. Batavia 15 april 1869, † Jogjakarta

5 dec. 1934, dr. van Herbert Albert en Elisabeth de Catzin en gesch. echtg. van Johannes Franciscus Marker.

9. Jkvr. Petronella Cornelia van Beresteyn, geb. Meester Cornehs 19 okt. 1872, † Loosduinen 26 okt. 1918.

10. Paul Johan, volgt XI bis.

ll. Jhr. Ir. Martinus Hendrik van Beresteyn, geb. Meester Comelis 6 mei 1876, civ. ing., oud-hoofding. Waterstaat in Ned.-Indië, tr. (bij volm.) Batavia 5 april 1909 Sophia Antonia Reuter, geb. Meester Cornehs 30 juni 1879, † Hierden 18 maart 1951, dr. van Karel Nicolaas en Petronella Henriette Barkey en wed. van Johan Theodoor Evers. [Apeldoorn]

12. Jkvr. Christine Anna van Beresteyn, geb. Strehlen 14 jan. 1879, † ald. 1 dec. 1879.

XL Jhr. Hugo van Beresteyn, geb. Meester Cornehs 8 nov. 1864, luit.-kol. art., † 's-Gravenhage 13 febr. 1924, tr. Vleuten 25 april 1901 Jkvr. Johanna Françoise Henriette Barchman Wuytiers van Vliet, geb. Arnhem 23 mei 1876, dr. van Jhr. Jan Willem Antonie en Jkvr. Suzette Ameha Martens, vrouwe van Voorn. [h. de Berenkuil, Hierden]

Uit dit huwelijk:

1. Jkvr. Suzette Amelia Henriëtte van Beresteyn, geb. Naarden 26 okt. 1902, tr. 's-Gravenhage 27 nov. 1923 Mr. Jacob Andreas Vaillant, geb. Rotterdam 22 sept. 1892, administrateur, hoofd 2e afd. Provinc. Griffie van N.-Holl., † Haarlem 27 maart 1952, zn. van Ir. Christiaan Joannes en Frederica Adolphina Ameha van Eeten. [Haarlem]

2. dochter, doodgeb. Gorinchem 5 aug. 1904.

3. Christiaan Joannes, volgt XII.

XII. Jhr. **Christiaan Joannes van Beresteyn,** geb. Utrecht 28 jan. 1909, oud immigratie-ambt. in Ned.-Indië,

tr. Batavia 28 dec. 1945 Johanna Susatma van Essen, geb. Zwolle 1 maart 1914, dr. van Wouterus Hendrikus en Geertruida Amelia Heineman. ['s-Gravenhage]

Uit dit huwelijk:

1. Jkvr. Helena Maria van Beresteyn, geb. Medan 17 juni 1947.
2. Jhr. Hugo van Beresteyn, geb. Makasser 11 mei 1950.
3. Jkvr. Johanna Christina van Beresteyn, geb. Djakarta 10 april 1954.

XI bis. Jhr. Paul Johan van Beresteyn, geb. Meester Cornelis 20 okt. 1874, cand.-notaris, voorz. Wees- en Boedelkamer te Soerabaja, † Arnhem 6 dec. 1943, tr. le Gent (België) 25 jan. 1909 (echtsch. uitgespr. Arr.-Rb. 's-Gravenhage 5 jan. 1911) Anna Antonia Pieper, geb. Bergen op Zoom 29 sept. 1883, dr. van Gustaf Adolph en Leonie Vermenen; zij hertr. Rotterdam 24 dec. 1930 Paulus Silvius, wedr. van Jacqueline Charlotte Marie van der Steen [Dordrecht] ; tr. 2e Soerabaja 5 febr. 1921 Louise Julia Henriette van Lennep, geb. Malang 5 mei 1881, † Semarang 23 juli 1930, dr. van Julius en Hortense Tissot van Patot en wed. van Jan Aubin Willem Nepveu; tr. 3e Amsterdam 1 okt. 1931 Geertruida Johanna van Lennep, geb. Bhtar (Kediri) 14 okt. 1880, dr. van Herman Hendrik Timotheus en Margaretha Bertha Sandt van Nooten en gesch. echtg. van Jacobus David Johannes Bresser. [Velp]

Uit het eerste huwelijk:

1. Jkvr. Paula Anna van Beresteyn, geb. Gent (België) 12 sept. 1908, tr. le De Steeg 25 aug. 1933 (echtsch. uitgespr. Arr.-Rb. Rotterdam 27 nov. 1945) Willem Hubertus Verdoorn, geb. Rotterdam 6 okt. 1905, tandarts, zn. van Jo-

hannes en Henriette Wilhelmina Bellaard Lormier; tr. 2e Rotterdam 28 nov. 1946 (echtsch. uitgespr. Arr.-Rb. ald. 18 jan. 1950) haar echtgenoot voornoemd [Rotterdam] ; tr. 3e Londen 30 jan. 1950 Cornelis Jacobus Schoep, geb. Rotterdam 1 sept. 1901, broodfabrikant, zn. van Gerhardus Klasinus en Adriana Geertruda Blankers en gesch. echtg. van Emma Ymkje Dwarshuis. [Rotterdam]

2. Henri Martin, volgt XII.

3. Jhr. Leon Gustaaf Adolf van Beresteyn, geb. 's-Gravenhage 18 jan. 1911, bloemist, tr. 's-Gravenhage 12 jan. 1949 Hendrikje Scholten, geb. ald. 16 april 1902, dr. van Jurjen en Hendrikje Lip en gesch. echtg. van George Geerlings. ['s-Gravenhage]

XII. Jhr. Henri Martin van Beresteyn, geb. 's-Gravenhage 7 jan. 1910, adsp.-contr. Binn. Best. in Ned.-Indië, † bij Modjokerto 6 maart 1942, tr. Arnhem 28 dec. 1938 Helena Blankert, geb. ald. 3 jan. 1915, dr. van Ir. François Michiel en Catharina Adriana Dhont; zij hertr. Arnhem 26 mei 1951 Ir. Karel Willem Pabst. [Vught]

Uit dit huwelijk:

Jkvr. Emmerentia Catharine Henriette van Beresteyn, geb. Blitar (Kediri) 19 mei 1942.

X bis. Jhr. Paulus Anne van Beresteyn, heer van Meteren, geb. Veghel, h. Frisselstein, 21 juni 1824, dir. Bataviasche Zee- en Brandassurantie Mij., † 's-Gravenhage 18 febr. 1908, tr. Batavia 6 okt. 1858 Eldina Aldegonde Gaymans, geb. Arnhem 6 febr. 1835, † 's-Gravenhage 16 april 1915, dr. van Jan Joost Christiaan en Eldina Aldegonde Pielat van Bulderen.

Uit dit huwelijk:

1. Hugo Johan Paulus Anne, volgt XI.

2. Jhr. Paulus Anne van Beresteyn, geb. Batavia 13 jan. 1861, jur. cand., † Leiden 22 okt. 1881.

3. Jhr. Johan van Beresteyn, geb. Batavia 22 april 1863, † a/b S.S. Columbia in de Stille Zuidzee 13 juni 1896.

4. Jhr. Olphert Jan Benjamin van Beresteyn, geb. Haarlem 13 febr. 1872, journalist, hoofdred. en dir. Gazette de Hollande, † 's-Gravenhage 8 juli 1919, tr. ald. 15 jan. 1914 Geertruida Adriana Tromp, geb. Amboina 12 maart 1863, † 's-Gravenhage 28 nov. 1951, dr. van Cornehs Gerbrand en Geertruida Maria Aletta Rijkschroeff en wed. van Gustaaf Eugenius Victor Lambert van Zuylen.

5. Eltjo Aldegondus, volgt XI bis.

6. Jkvr. Eldina Aldegonde van Beresteyn, geb. Haarlem 10 april 1879, † Voorburg 26 maart 1960, tr. 's-Gravenhage 28 aug. 1902 Ds. Johannes Hoogenraad, geb. ald. 3 jan. 1878, Ned. Herv. pred. laatstelijk te Uithuizen, † 's-Gravenhage, 5 okt. 1953, zn. van Abraham en Dirkje Varkevisser.

XI. Jhr. Hugo Johan Paulus Anne van Beresteyn, geb. Batavia 16 juli 1859, comm. in eff., † Loosduinen 4 juli 1924, tr. Utrecht 9 febr. 1888 Elisabeth Wilhelmina Rahusen, geb. ald. 21 nov. 1864, † 's-Gravenhage 20 okt. 1950, dr. van Mr. Jacob Johan en Alida Maria Jeanette Schuurman.

Uit dit huwelijk:

1. Hugo Willem Johan, volgt XII.

2. Jhr. Willy Henri van Beresteyn, geb. Amsterdam 13 aug. 1890, † ald. 19 dec. 1890.

3. Jkvr. Alida Maria Jeanette van Beresteyn, geb. Maastricht 2 juli 1893, oud-lerares Franse taal Openb. Lyceum. [Zeist]

XII. Jhr. Dr. Hugo Willem Johan van Beresteyn, geb.

Amsterdam 24 jan. 1889, chem. doct., dir. Keuringsdienst voor Waren te Nijmegen, res. le luit. v. spec. diensten mil. adm., † Nijmegen 20 juli 1941, tr. ald. 26 febr. 1924 Geertruida Johanna Metzlar, geb. Sassenheim 20 okt. 1894, dr. van Dr. Adriaan Gijsbertus en Anna Catharina del Baere. [Nijmegen]

Uit dit huwelijk:

1. Jhr. Mr. Hugo Paulus van Beresteyn, geb. Nijmegen 14 mei 1926, adv. en proc. [Rotterdam]

2. Jkvr. Catharina Elisabeth van Beresteyn, geb. Nijmegen **15** juli 1928, tr. ald. 9 jan. 1954 Ernst Paul Fentencr van Vlissingen, geb. Helmond 9 april 1924, werkz. bij N.V. P. F. van Vlissingen & Co.'s Katoenfabrieken te Helmond, zn. van Henri Louis en Pauline Ankersmit. [h. de Hoeve, Aarle Rixtel]

XI bis. Jhr. Mr. Dr. Eltjo Aldegondus van Beresteyn, geb. Haarlem 2 april 1876, burgemr. van Veendam, lid Tweede Kamer der St.-Gen., lid Gem.-raad van 's-Gravenhage, raadadviseur hon. Min. van O., K. en W., lid Rijkscommissie voor Monumentenzorg, † 's-Gravenhage 14 sept. 1948, tr. Arnhem 4 okt. 1900 Julia Carolina Frowein, geb. Nijkerk 5 nov. 1877, dr. van Johann Wilhelm en Maria Melitta Selma Ronstorff. [het Bergelt, Vierhouten]

Uit dit huwelijk:

1. Jkvr. Maria Melitta Selma van Beresteyn, geb. 's-Gravenhage 19 jan. 1902, tr. ald. 5 juni 1928 Mr. Frederik Lodewijk Schlingemann, geb. 's-Gravenhage 23 dec. 1900, referend. Min. van Verkeer en Waterstaat, zn. van Mr. Coenraad Willem en Emilie Maria Henriette de Graeff. ['s-Gravenhage]

2. Jkvr. Paula Volckera van Beresteyn, geb. Amersfoort 10 aug. 1904, tr. 's-Gravenhage 10 april 1928 Mr. Horatius Albarda, geb. Leeuwarden 28 febr. 1904, oud-wnd. secr.-gen. Min. van Fin., oud-lid fa. Heldring & Pierson, oud-dir. Ned. Handel-Mij., N.V., zn. van Nicolaas Tjeerd en Catherina Gcertruid Hora Adema. [Wassenaar]

BERG

Bij K.B. d.d. 9 mei 1825, nr. 29, werd Otto Willem Johan Berg, heer van Dussen Muilkerk en Middelburgh (hoewel reeds sinds drie maanden overleden), grootvader van hierna te noemen generatie XI, ingelijfd in de Nederlandse adel.

XI (N.A. 1940, blz. 233). Jhr. Mr. Willem Ernst Joan Berg, heer van Dussen Muilkerk, 1813-1888, tr. 1846 Jkvr. Johanna Elisabeth Berg, 1826-1896.

Uit dit huwelijk o.a. :

1. Ernst Willem, volgt XII.
2. Joan Frans, volgt XII bis.

XII. Jhr. Mr. Ernst Willem Berg, heer van Dussen Muilkerk en Middelburgh, geb. Amsterdam 31 maart 1848, secr. Raad van Toezicht op de Spoorwegdiensten, dir. Credietver. te Amsterdam, † Hilversum 13 nov. 1907, tr. le Zutphen 3 juni 1875 Amoldina Adriana Buyskes, geb. 's-Gravenhage 1 mei 1853, † Utrecht 8 aug. 1875, dr. van Arnold Adriaan en Henriette Sophia Raaff; tr. 2e 's-Gra-

venhage 5 aug. 1880 Arnoldine Adriana Lenting, geb. Zutphen 12 mei 1852, † Hilversum 2 okt. 1927, dr. van Mr. Lambertus Eduard en Charlotte Marie Scheidius.

Uit het tweede huwelijk:

1. Jhr. Ir. Willem Ernst Joan Berg, heer van Dussen Muilkerk, geb. 's-Gravenhage 1 dec. 1881, werktuigk. ing., res. le luit. genie, † Hilversum 22 jan. 1945, tr. Baarn 24 sept. 1930 Jeannette Martha Hermine van Houten, geb. Weesp 7 sept. 1888, † Baarn 14 sept. 1943, dr. van Douwinus Johannes en Margaretha Christine de Hart en gesch. echtg. van zijn broeder Jhr. Joan Frans Berg (XIII bis).

2. Jkvr. Charlotte Henriette Berg, geb. 's-Gravenhage 27 jan. 1883, litt. dra,, tr. Hilversum 2 sept. 1909 Ir. Geertruidus Cornelis van den Wall Bake, geb. Amersfoort 13 juni 1879, civ. ing., dir. Vereenigde Javasche Houthandel Mijen., † Hilversum 14 sept. 1955, zn. van Herman Willem Alexander en Cornelia Geertruida Krayenhoff van de Leur. [Hilversum]

3. Jkvr. Arnoldine Johanna Elisabeth Berg, geb. 's-Gravenhage 5 juli 1884, tr. Hilversum 7 mei 1907 Mr. Willem Cornelis Mees, geb. Rotterdam 17 maart 1882, oud-dir. Rotterd. Scheepshyp. Bank en curator Ned. Econ. Hogeschool ald., zn. van Ir. Adriaan Walter en Cornelia Elisabeth Anna Charlotta Moll. [Wassenaar]

4. Jkvr. Pauline Clasina Berg, geb. Amsterdam 4 april 1886, tr. Hilversum 12 juli 1910 Jhr. Ir. Johan Maurits de Jonge, geb. Ambt-Almelo 1 febr. 1884, civ. ing., oud-lid Gewest. Raad van Semarang, oud-dir. Ver. Ind. Boschexpl. Mijen. en Vereenigde Javasche Houthandel Mijen., zn. van Jhr. Mr. Marinus Willem Cornelis en Jkvr. Eva Maria Alida de Brauw. [Baarn]

5. Jkvr. Emestine Madelon Berg, geb. Hilversum 15 sept. 1887, tr. ald. 6 juni 1916 Theodoor Rudolf van Houten, geb. Weesp 29 juni 1892, violoncellist, zn. van Douwinus Johannes en Margaretha Christine de Hart. [Amersfoort]

6. Eduard Otto, volgt XIII.

7. Jkvr. Aleida Margareta Berg, geb. Hilversum 28 juli 1891, tr. ald. 2 april 1914 Jan Marie Gülcher, geb. Hilversum 26 okt. 1885, oud-adm. Sf. Rewoeloe (Jogjakarta), zn. van Jan Cornehs en Amelia Denny. [Hilversum]

8. Joan Frans, volgt XIII bis.

9. Arnold Anne Detlof, volgt XIII ter.

10. Gustaaf Alexander, volgt XIII quater.

XIII. Jhr. Eduard Otto Berg, heer van Middelburgh, geb. Hilversum 18 maart 1889, secr. directie Handelmij. R. S. Stokvis & Zn. te Rotterdam en Londen, res.-kapt. jagers, † Wassenaar 22 sept. 1928, tr. Amsterdam 17 okt. 1912 Catherine Georgina Bray, geb. Brussel 12 okt. 1890, dr. van Theodore en Georgine de Wit. [Baarn]

Uit dit huwelijk:

1. Ernst Willem, volgt XIV.

2. Jhr. Hermanus Theodore Berg, geb. Bilthoven 24 dec. 1916, genatur. in de Ver. Staten met de naam Henry Theodore Berg, associated staff member General Precision Laboratory Inc., tr. Westbury (Long Island, N.Y., U.S.A.) 3 juni 1955 Shirley Jane Bonnell, geb. Ayer (Mass., U.S.A.) 11 april 1926, dr. van Norman Earl en Myrtle Rigg. [Crestwood, Yonkers, N.Y., U.S.A.]

3. Jkvr. Yvonne Auguste Berg, geb. Utrecht 8 okt. 1919, tr. Brussel 3 jan. 1948 Mr. Klaas Meine Fernhout, geb. Semarang 5 jan. 1916, oud-dir. Ver. Vorstenlandsche Cult.

Mij., werkz. N.V. Handelmij. v./h. G. Hoppenstedt, zn. van Anton en Louise Josephine de Wilde. [Amsterdam]

4. Jkvr. Paulina Clasina Berg, geb. Rotterdam 4 aug. 1923, verkreeg de Zweedse nationaliteit, werkz. bij „Radiola". [Stockholm]

5. Jkvr. Dorothea Catherina Berg, geb. Wassenaar 15 aug. 1925, tr. ald. 19 aug. 1950 Hendrik Jan Pluijgers, geb. Rotterdam 17 sept. 1920, fruitkweker, zn. van Hendrik Jan en Anna Helena Schalkwijk. [Elmstead, Essex, Eng.]

XIV. Jhr. **Ernst Willem Berg,** heer van Middelburgh, geb. Bilthoven 19 sept. 1913, emailleur, havenmr. van Houkessluis, tr. Utrecht 2 aug. 1946 Christina Johanna Straus, geb. ald. 6 april 1926, dr. van Johan en Grietje Kooiman. [Houkessluis]

Uit dit huwelijk:

Jkvr. Thalitha Berg, geb. De Bilt 18 aug. 1949.

XIII bis. Jhr. Joan Frans Berg, geb. Hilversum 14 nov. 1892, oud-lid fa. Van Houten en Zn. te Weesp, oud-dir. Blooker's Cacao- en Chocoladefabr. N.V. te Amsterdam, lid Raad van Arbeid te Amersfoort, wethouder van Naarden, tr. le Weesp 12 mei 1915 (echtsch. uitgespr. Arr.-Rb. Amsterdam 17 juni 1929) Jeannette Martha Hermine van Houten, geb. Weesp 7 sept. 1888, † Baarn 14 sept. 1943, dr. van Douwinus Johannes en Margaretha Christine de Hart; zij hertr. Baarn 24 sept. 1930 haar zwager Jhr. Ir. Willem Ernst Joan Berg, heer van Dussen Muilkerk (X11, 1) ; tr. 2e Londen 19 dec. 1929 Mary Alwine Treymann, geb. St. Petersburg 28 nov. 1893, † Naarden 11 aug. 1943, dr. van Teodor en Olga Charlotte Preis en gesch. echtg. van Daniel de Vries; tr. 3e Naarden 24 dec. 1946 (echtsch. uit-

gespr. Arr.-Rb. Amsterdam 20 april 1950) Adele Treymann, geb. St. Petersburg 18 jan. 1891, † Amsterdam 28 jan. 1956, zuster zijner tweede echtg. en wed. van Alexander von Poehl. [Naarden]

Uit het eerste huwelijk:

1. Jkvr. Margaretha Johanna Berg, geb. Bilthoven 2 maart 1916, tr. Baarn 6 febr. 1943 Karel François Paul van Voorst Vader, geb. Nederhemert 22 maart 1914, oud-res. veldprediker Iuchtstrijdkr., makelaar, zn. van Ds. Pieter Jacobus Franciscus en Susanne Civile Sophie de Vidal de Saint Germain. [Abbotsford, B.C., Can.]

2. Willem Ernst Joan, volgt XIV.

3. Ernst Willem, volgt XIV bis.

XIV. Jhr. Willem Ernst Joan Berg, heer van Dussen Muilkerk, geb. Bilthoven 19 febr. 1917, architect, tr. le Amsterdam 10 juli 1942 (echtsch. uitgespr. Arr.-Rb. ald. 21 maart 1952) Etha Catharina Sitt, geb. Amsterdam 9 juni 1917, dr. van August Paul en Emilie Roline Nord Thomson [Amsterdam] ; tr. 2e Amsterdam 11 dec. 1957 Maria de Vries Reilingh, geb. Pekalongan 10 mei 1908, dr. van Dirk en Petronella Alida van Toorenburg en gesch. echtg. van Hillebrand Olthuis. [Amsterdam]

Uit het eerste huwelijk:

Jhr. Ernst Joan Herbert Berg, geb. Amsterdam 14 juni 1947.

XIV bis. Jhr. Ernst Willem Berg, geb. Zwolle 12 nov. 1921, onder-dir. N.V. Bouwhandel Mij. v./h. Martin & Co. te Amsterdam, tr. ald. 26 mei 1948 Anna Catharina van Baalen, geb. Amsterdam 7 okt. 1924, dr. van Cornelis en Elisabet van Tubergen. [Naarden]

Uit dit huwelijk:

1. Jkvr. Anetta Elizabet Berg, geb. Amsterdam 22 febr. 1953.

2. Jkvr. Henriëtte Ernestine Berg, geb. Amsterdam 6 mei 1955.

3. Jhr. Joan Frans Berg, geb. Amsterdam 21 jan. 1959.

XIII ter. Jhr. Mr. Arnold Anne Detlof Berg, geb. Hilversum 16 febr. 1895, oud-dir. N.V. Ver. Ned. Scheepvaart Mij., oud-dir. Kon. Holl. Lloyd, dir. Wm. H. Müller & Co. N.V. te 's-Gravenhage, oud-res. kapt. art., tr. Hilversum 12 april 1923 Jkvr. Adrienne Louise Wilhelmine van Kretschmar van Veen, geb. Amsterdam 14 dec. 1894, dr. van Jhr. Ir. Jacob Adriaan, heer van Veen, Wijk en Aalburg, en Clara Peggy van de Poll. [Wassenaar]

Uit dit huwelijk :

1. Jkvr. Clara Elisabeth Berg, geb. Rotterdam 1 juni 1924, kunsthist. cand., tr. 's-Gravenhage 8 okt. 1949 Dr. Josua Bruijn, geb. Amsterdam 28 maart 1923, kunsthistoricus, wetensch. hoofdambt. Univ. te Utrecht, zn. van Mr. Hendrik en Elisabeth van Valkenburg. [Maartensdijk]

2. Jkvr. Hermance Adrienne Berg, geb. Rotterdam 15 dec. 1925, sociogr. cand., tr. 's-Gravenhage 9 juni 1951 Walter Boissevain, geb. Laren (N.-H.) 30 okt. 1920, managing dir. The Merchant Adventurers Ltd., zn. van Daniel Willem en Antoinette Marie Julie van der Chijs. [Londen]

3. Otto Willem Eduard, volgt XIV.

XIV. Jhr. Mr. Otto Willem Eduard Berg, geb. Wassenaar 27 aug. 1932, adv. en proc. te Amsterdam, res. le luit. cav., tr. 's-Gravenhage 20 dec. 1958 Hermina Johanna Maria Pilaar, geb. Halsteren 1 mei 1935, dr. van Henri Bernard en Tine Gaarlandt. [Abcoude]

Uit dit huwelijk:
Jhr. Otto Berg, geb. Wassenaar 5 nov. 1959.

XIII quater. Jhr. Gustaaf Alexander Berg, geb. Hilversum 13 juni 1896, kapt. ter zee, dir. Nat. Techn. Inst. voor Scheepvaart en Luchtvaart, lid Raad voor de Scheepvaart, † Laren (N.-H.) 16 maart 1951, tr. le Londen 19 april 1922 (echtsch. uitgespr. Arr.-Rb. 's-Gravenhage 24 aug. 1928) Maria Thomson, geb. 's-Gravenhage 22 okt. 1899, dr. van Lodewijk Willem Johan Karel en Lambertine Henriette Slotemaker en gesch. echtg. van Lucas Jan Stoit Dijck; zij tr. 3e 's-Gravenhage 7 febr. 1931 Frans Henri Insinger [Bussum] ; tr. 2e Soest 27 dec. 1928 Agatha Anna Pous Koolhaas, geb. 's-Gravenhage 3 maart 1904, dr. van Petrus Johannes en Jkvr. Louise Francisca van Haeften; zij hertr. Laren (N.-H.) 28 jan. 1955 Mr. Johann Hermann Christian Heyse, wedr. van Jkvr. Paula Maria Boogaert. [Middelburg]

Uit het eerste huwelijk:

1. Jkvr. Henriette Elizabeth Berg, geb. Marylebone (Londen) 7 april 1922, tr. Naarden 25 aug. 1945 Maximilian Ernst Fuld, geb. Amsterdam 6 nov. 1914, lid fa. Lippmann Rosenthal & Co., bankiers te Amsterdam, zn. van Edgar en Marie Katharina Elisabeth Warschauer. [h. Bergerac, Naarden]

2. Jkvr. Alexandra Maria Berg, geb. Den Helder 13 okt. 1923, tr. Naarden 21 maart 1953 Mr. Jan Dólleman, geb. Velsen 14 febr. 1914, agent Ned. Handel-Mij., N.V., zn. van Willem Anthonie en Pauhne Ehze van Eibergen Santhagens. [Bussum]

3. Jkvr. Arnoldine Anne Berg, geb. 's-Gravenhage 28

jan. 1925, tr. Naarden 10 dec. 1949 Ir. Jan Willink, geb. Hengelo (Ov.) 3 febr. 1923, civ. ing., ing. N.V. Betonfabr. De Meteoor, zn. van Ir. Frederik Robert en Lucretia Nellensteyn. [De Steeg]

Uit het tweede huwelijk:

4. Jkvr. Louise Ingrid Berg, geb. Horten (Noorw.) 2 aug. 1929, oud-off. Marva 3e kl., tr. Laren (N.-H.) 3 mei 1952 Oscar Garschagen, geb. Medan 25 mei 1921, zn. van Oscar en Johanna Hofstede Crull. [Amsterdam]

5. Jkvr. Sara Johanna Berg, geb. 's-Gravenhage 8 dec. 1930, oud-off. Marva 2e kl., secr. Min. van Buitenl. Zaken. ['s-Gravenhage]

6. Jkvr. Agatha Josephine Berg, geb. Soerabaja 12, † ald. 14 febr. 1934.

7. Jkvr. Aleida Charlotte Madelon Berg, geb. Hellevoetsluis 6 febr. 1938, leerl.-verpleegster. [Amsterdam]

XII bis. Jhr. Joan Frans Berg, geb. Amsterdam 3 juni 1851, kunstschilder, † 's-Graveland 13 aug. 1935, tr. 's-Gravenhage 1 okt. 1874 Louise Henriette Antoinette Waldorp, geb. Arnhem 14 febr. 1853, † Amsterdam 28 maart 1928, dr. van Johannes Abel Adrianus en Louise Margaretha Johanna ten Kate.

Uit dit huwelijk:

1. Jkvr. Johanna Elisabeth Berg, geb. Amsterdam 22 febr. 1876, † 's-Graveland 25 aug. 1953, tr. Parijs 24 sept. 1896 Hendrikus Joannus Middendorp, geb. Amsterdam 3 sept. 1873, comm. in eff., † 's-Graveland 12 juni 1951, zn. van Hendrikus Joannus en Johanna Sophia ten Kate.

2. Jkvr. Joanna Francisca Berg, geb. Amsterdam 27 dec. 1877, tr. Parijs 24 jan. 1900 Cornelis van Oldenborgh, geb.

Dordrecht 18 juni 1871, comm. in eff., † Amsterdam 15 febr. 1936, zn. van Johannes en Anna Cornelia van Wageningen. [Amsterdam]

VAN DEN BERGH

Bij K.B. d.d. 25 juli 1867, nr. 59, werd Mr. Arnold Joseph Theodore Hubert van den Bergh verheven in de Nederlandse adel.

VIII (N.A. 1940, blz. 242). Jhr. Mr. Arnold Joseph Theodore Hubert van den Bergh, 1819-1888, tr. 2e 1852 Hermina Westeneng, 1828-1893.

Uit dit huwelijk o.a. :

1. Adrien Joseph, volgt IX.
2. Guillaume Octave, volgt IX bis.

IX. Jhr. Mr. Adrien Joseph van den Bergh, geb. Roermond 22 jan. 1854, voorz. Landraad laatstelijk te Madioen, † Buitenzorg 13 nov. 1909, tr. Karanganjar (Bagelen) 17 juli 1895 Jeanne Marie van Teyn, geb. Batavia 18 aug. 1871, † Heemstede 13 dec. 1944, dr. van Henri Karel Frederik en Louise Johanna Hultman.

Uit dit huwelijk:

1. Jkvr. Octavie van den Bergh, geb. Pasoeroean 29 maart 1898, † Wageningen 17 sept. 1944, tr. Amersfoort 24 jan. 1922 Dr. Ir. Hendrik van Vloten, geb. Hörde (Westf.) 2 aug. 1895, landb. ing., dir. Bosbouw-Proefstation T.N.O., zn. van Willem en Marie Helene Wagner. [Wageningen]

2. Victor Hubert, volgt X.

X. Jhr. Dr. **Victor Hubert van den Bergh,** geb. Jogjakarta 9 febr. 1900, oud-scheikundige B.P.M. en N.V. Amsterd. Chininefabr., leraar Scheikunde Rijks H.B.S. te Amersfoort, tr. ald. 10 juli 1928 Jacoba Stroink, geb. Zwolle 18 juni 1903, dr. van Jan Marie Derk en Catherine Louise Piquet. [Amersfoort]

Uit dit huwelijk:

1. Friedjof Arnold, volgt XI.

2. Jhr. Eugène Octave van den Bergh, geb. Arnhem 24 okt. 1933, semi-arts. [Utrecht]

XI. Jhr. Friedjof Arnold van den Bergh, geb. Willemstad (Cur.) 8 mei 1930, ass.-accountant Min. van Defensie, tr. Amsterdam 7 jan. 1957 Jeanette Alida Schmitz, geb. Velsen 7 juli 1936, dr. van Hendrikus en Elzina Margot Bodes Zondag. [Gouda]

Uit dit huwelijk:

Jhr. Hubert Hendrikus van den Bergh, geb. 's-Gravenhage 7 aug. 1957.

IX bis. Jhr. Guillaume Octave van den Bergh, geb. 's-Hertogenbosch 9 dec. 1865, vertegenw. Utrechtsche Levensverz. Mij., † Malang 28 aug. 1921, tr. Pasoeroean 24 aug. 1895 Aletta Eleonora Anthonijs, geb. ald. 29 sept. 1870, † waarsch. Soember Porrong (Lawang), dr. van Alexander Manuel en de Indon. vrouw Katidja.

Uit dit huwelijk:

Jkvr. Alida Johanna van den Bergh, geb. Wlingi (Kediri) 12 maart 1897, tr. Soerabaja 21 nov. 1917 Achilles Alexander Jacobs, geb. Palimanan (Cheribon) 30 sept. 1887, zn.

van Achilles Alexander en Celestine Henriette Wolff. [waarsch. Malang]

VAN DEN BERCH VAN HEEMSTEDE VAN BENTHEM VAN DEN BERGH

Bij K.B. d.d. 10 sept. 1841, nr. 102, werd Mr. Isaac Lambertus Cremer van den Bergh van Heemstede (generatie XI) verheven in de Nederlandse adel; bij K.B. d.d. 2 nov. 1841, nr. 54, werd hem vergund zich te schrijven van den Berch van Heemstede; bij K.B. d.d. 1 jan. 1842, nr. 59, werd hij, met intrekking van het K.B. d.d. 10 sept. 1841, opnieuw verheven onder deze naam. Bij K.B. d.d. 11 mei 1898, nr. 28, werd Eduard Thomas Theodorus Henricus van Benthem van den Bergh (gen. XII bis B) en bij K.B. d.d. 6 dec. 1899, nr. 5, werd Jan Frederik van Benthem van den Bergh (gen. XII ter C) verheven in de Nederlandse adel. Bij K.B. d.d. 10 nov. 1903, nr. 13, werd eveneens verheven Jan Frederik van Benthem van den Bergh (gen. XIII A).

VIII (N.A. 1940, blz. 207). Mr. Christoffel van den Bergh, 1702-1762, tr. 1725 Anna Martina van Benthem, 1700-1793.

Uit dit huwelijk o.a. :

1. Lambertus, volgt IX, Van den Berch van Heemstede.
2. Pieter, volgt IX bis, Van Benthem van den Bergh.

van den Berch van Heemstede

IX. Mr. Lambertus van den Bergh, 1735-1779, tr. 1758 Anthonia Theodora van Soestdijck van Cloon, 1743-1786.

X. Mr. Isaäc Godfried van den Bergh, 1759—1816, tr. 2e 1808 Maria Cremer, 1774—1836.

X1 (N.A. 1940, blz. 208). Jhr. Mr. Isaac Lambertus Cremer van den Berch van Heemstede, heer van Heemstede, 1811-1879, tr. 1840 Christine Elisabeth Roelants, 1822-1902.

Uit dit huwelijk o.a. :

1. Egbert, volgt XII.

2. Godard, volgt XII bis.

3. Laurens, volgt XII ter.

4. Isaac Burchard Diederik, volgt XII quater.

XII. Jhr. Mr. Egbert van den Berch van Heemstede, geb. Leiden 11 maart 1845, † Jette (Brussel) 1 jan. 1923, tr. 's-Gravenhage 30 juni 1869 (echtsch. uitgespr. Gerechtshof ald. 24 sept. 1888) Maria Elisabeth Gleichman, geb. Rotterdam 16 nov. 1845, † Brussel 24 april 1918, dr. van Adriaan en Carohne Louise Marie van Heel.

Uit dit huwelijk:

1. Jhr. Isaac Lambertus van den Berch van Heemstede, geb. Utrecht 18 maart 1870, handelsagent, † Brussel 19 dec. 1941, tr. Rijssel 24 april 1901 Eugénie Clementine Monbel, geb. ald. 13 aug. 1871, † Anderlecht (Belg. Brab.) 13 juni 1959, dr. van Richard en Clementinc van Hessche.

2. Jhr. Adriaan van den Berch van Heemstede, geb. Utrecht 4 nov. 1871, † ald. 9 april 1874.

3. Jkvr. Maria Johanna van den Berch van Heemstede, geb. Utrecht 11 febr. 1873, tr. 's-Gravenhage 8 juli 1897 Jhr. Henry Teixeira de Mattos, geb. Soerabaja 19 mei 1867,

lid fa. Gebrs. Teixeira de Mattos, bankiers te Amsterdam, † Haarlem 30 jan. 1924, zn. van Jhr. Abraham Louis en Johanna Caroliia Wilhelmina Lorentz. [Aerdenhout]

4. Jkvr. Christine Elisabeth van den Berch van Heemstede, geb. Utrecht 2 sept. 1874, † Brussel 25 juni 1951, tr. 's-Gravenhage 18 juli 1899 Adrien Spruyt, geb. St. Joost ten Noode (Brussel) 16 juli 1871, † Brussel 10 febr. 1953, zn. van Emile Séraphin Willem en Maria Catharina Gleichman.

5. Lodewijk Carel, volgt XIII.

6. Godfried Joan Laurens, volgt XIII bis.

7. Jhr. Paul van den Berch van Heemstede, geb. 's-Gravenhage 16 okt. 1882, † Zutphen 27 dec. 1899.

8. Jkvr. Margaretha Bouwina van den Berch van Heemstede, geb. 's-Gravenhage 3 juli 1884, † Rome 26 febr. 1959, tr. 's-Gravenhage 9 nov. 1916 Marc Rodolphe Henri Albert de Constant Rebecque, geb. Lausanne-Ouchy 23 sept. 1885, adjunct-houtvester Kroondomein te Apeldoorn, † Brussel 12 juni 1953, zn. van Louis Philippe Auguste en Wilhelmine Henriette Charlotte du Bois.

XIII. Jhr. Lodewijk Carel van den Berch van Heemstede, geb. Utrecht 20 mei 1876, secr. Provinc. Bestuur van Kanagawa (Japan), industriëel, † Brussel 31 jan. 1925, tr. Gent (België) 20 okt. 1910 Susanne Marie Heléne Ghislaine de Perre, geb. ald. 27 okt. 1891, dr. van Mr. Edmond Marie Jean Baptiste en Heléne Marie Charlotte Tytgadt. [Brussel]

Uit dit huwelijk:

1. Jkvr. Marie Hélène Ghislaine van den Berch van Heemstede, geb. Brussel 26 april 1912, tr. le ald. 21 febr. 1935 (echtsch. uitgespr. Parijs 18 jan. 1947) Henri Femand César Marie Ghislain Carette, geb. Boulogne sur Seine 17

sept. 1896, zn. van Eugène Louis Pierre Hemi en Marie Ghislaine Justine Colette de Ryckman de Betz [Parijs] ; tr. Ze Brussel 19 aug. 1953 Jonkheer Didier Alfred Nicolas Ghislain Marie Joseph de Thomaz de Bossierre, geb. Ottignies (België) 12 nov. 1908, zn. van Jonkheer Raoul Edmond Nicolas Joseph Ghislain en Georgine Alex Arnoldine Wilhelmine Zehe Ferdinande Alexandrine Gravin de Looz Corswarem. [Brussel]

2. Jhr. Jean Edmond van den Berch van Heemstede, geb. Gent 27 sept. 1914, bankier, tr. Bern 11 juni 1953 Aileen Marcelle Marie Waterkeyn, geb. Wimbledon 11 juni 1921, dr. van Georges Aloïs Ignace Jean Marie Joseph en Alice Maria Smail en douairière Raoul Charles Baron Grant de Longueil. [Brussel]

XIII bis. Jhr. **Godfried Joan Laurens van den Berch van Heemstede,** geb. Utrecht 3 dec. 1878, tr. Brussel 16 mei 1899 Juhette Marie Gilbert, geb. ald. 26 nov. 1880, † Goma (Belg. Congo) 29 juli 1957, dr. van Edouard Guillaume Joseph en Marie Louise Henriette Michelet. [Cannes, dép. Alpes mar.]

Uit dit huwelijk:

1. Jkvr. Marie Juhette van den Berch van Heemstede, geb. Hilversum 12 jan. 1901, tr. Francorchamps (prov. Luik) 31 aug. 1927 Cleemann Withers, geb. Cripplecreek (Col., U.S.A.) 27 sept. 1879, oud res.-luit. Amerik. marine, oud vice-pres. Sperry Gyroscope Cy., zn. van Thomas en Jennie Barnes. [Covina, Cal., U.S.A.]

2. Paul Godfried Johan, volgt XIV.

3. Jkvr. Renée Christiane van den Berch van Heemstede, geb. Hilversum 9 febr. 1904 [k. Le Faugat, Port Sainte Foy, dép. Gironde], tr. Elsene (Brussel) 23 febr.

1925 (door echtsch. ontb.) Charles Aimé Marie Elise François met den Ancxt, geb. Brussel 14 nov. 1896, eig. van een reisbureau, zn. van François Alexis Ferdinand Jean Marie en Elise Anne Wilhelmine Marie Charlotte Mussche; hij hertr. N.N. [Bukavu, Belg. Congo]

4. Jkvr. Simone Marie Louise Henriette van den Berch van Heemstede, geb. Hilversum 9 jan. 1906, tr. le Francorchamps (prov. Luik) 25 juli 1927 Noble Withers, geb. Denver (Col., U.S.A.) 7 sept. 1895, commander Amerik. marine, later manager fa. Gillespie & Sons te New York, † ald. 21 febr. 1939, zn. van Thomas en Jennie Barnes; tr. 2e N'dola (Nd.-Rhod.) 19 juni 1942 Adolphe Hemi François Greiner, geb. Antwerpen 29 aug. 1897, werkz. service du protocole Sabena, zn. van Auguste Adolphe en Antoinette Wolters en gesch. echtg. van Hélène Chaudoir. [Brussel]

5. Jhr. Eduard Marie Albert van den Berch van Heemstede, geb. Brussel 5 april 1915, ziekenverpleger. [Villa Alexis, Cannes, dép. Alpes mar.]

XIV. Jhr. Paul Godfried Johan van den Berch van Heemstede, geb. Hilversum 15 mei 1902, landb. ing., tr. le ald. 27 mei 1926 (echtsch. uitgespr. Trib. der le Instantie Bukavu, Belg. Congo, 17 mei 1946) Lydia Röell, geb. Kwala Bindjei (S.O.K.) 19 maart 1905, erk. dr. van Jhr. Charles Marie Henri en de Jap. vrouw Omezan Oelakawa [Brussel] ; tr. 2e Kalehe (Belg. Congo) 25 okt. 1947 Janine Marie Madeleine Quervet, geb. Donville 14 jan. 1923, dr. van Marcel en Germaine Marie Berthon. [Kiroche, Kivu, Belg. Congo]

Uit het eerste huwelijk:

1. Jhr. Godfried Paul Isaac van den Berch van Heem-

stede, geb. Elisabethstad (Belg. Congo) 7 sept. 1927, radio- en televisie-technicus, tr. Schaerbeek (Brussel) 23 april 1956 Madeleine Renée Berthe Julie Merch, geb. Stavelot (prov. Luik) 10 april 1932, dr. van Jules Nicolas en Alice Marie Antoinette Fransolet. [Brussel]

2. Jkvr. Arlette Marie Louise Juliette van den Berch van Heemstede, geb. Elisabethstad 16 febr. 1930, tr. St. Gilles (Brussel) 11 aug. 1956 Roland Jean Lucien Duchesne, geb. Elsene (Brussel) 21 april 1929, agent Cie. du Kasai, zn. van Marcel Charles Louis en Augusta Rosa Louise Ravet. [Renika, Belg. Congo]

3. Jhr. Charles Edouard van den Berch van Heemstede, geb. Francorchamps (prov. Luik) 24 dec. 1932, cineast. [St. Gilles, Brussel]

Uit het tweede huwelijk:

4. Jhr. Philippe Jean Marie van den Berch van Heemstede, geb. Katana (Belg. Congo) 2 juni 1948.

5. Jkvr. Cathérine Marie Paule van den Berch van Heemstede, geb. Katana 9 febr. 1950.

6. Jkvr. Michèle Marie Françoise van den Berch van Heemstede, geb. Katana 13 mei 1951.

XII bis. Jhr. Godard van den Berch van Heemstede, geb. Leiden 28 dec. 1849, † Parijs 19 dec. 1901, tr. ald. 17 maart 1873 Jeanne Marie Louise Claude Riffault, geb. Blidah (Algerië) 2 nov. 1851, † Pau 11 okt. 1939, dr. van Louis Charles en Laurence Isabelle des Barons de Galbois.

Uit dit huwelijk:

Jkvr. Rachel Marie Laure Christine Nicole van den Berch van Heemstede, geb. Parijs 28 mei 1888, tr. Arone (dep. Basses Pyr.) 29 juni 1909 Alfred Joseph Marie Victor

Bernadac, geb. Champigny 4 aug. 1878, luit. ter zee Franse marine, † (gesneuveld) Golf ***van Smyrna*** 3 juni 1915, zn. van Alban en Angèle Labille. [Parijs]

XII ter. Jhr. Mr. Laurens van den Berch van Heemstede, heer van Heemstede, geb. Leiden 4 okt. 1856, lid Prov. St. van Utrecht, † 's-Gravenhage 4 mei 1918, tr. ald. 12 febr. 1880 Jkvr. Geertruida Schuurbeque Boeye, geb. 's-Gravenhage 8 april 1857, † ald. 9 aug. 1938, dr. van Jhr. Mr. Jean François en Jkvr. Cecilia van Vrijberghe.

Uit dit huwelijk:

1. Jhr. Isaac Laurens van den Berch van Heemstede, geb. 's-Gravenhage 4 maart 1883, oud dir.-gen. International Air Traffic Association, oud vice-pres. Fédér. Aéronaut. Intern., oud-voorz. Kon. Ned. Wielren Unie, oud res.-maj. gren. ['s-Gravenhage]

2. Jkvr. Cécile Gertrude van den Berch van Heemstede, geb. Nederlangbroek, h. Lunenburg, 10 maart 1885, † 's-Gravenhage 25 nov. 1932.

3. Jhr. Maximihaan Christiaan Jan François van den Berch van Heemstede, geb. Doorn 21 nov. 1888. ['s-Gravenhage]

XII quater. Jhr. Isaac Burchard Diederik van den Berch van Heemstede, geb. Leiden 16 april 1860, lid Tweede Kamer der St.-Gen., † 's-Gravenhage 24 okt. 1917, tr. Brussel 24 nov. 1887 Adrienne Jeanne Marie Josèphe Gravin de Lannoy, geb. ald. 27 febr. 1864, † Solesmes (dép. Nord) 16 febr. 1922, dr. van Graaf Ferdinand Charles Marie Joseph en Marie Joséphine des Marquis de la Pierre de Frémeur.

Uit dit huwelijk:

1. Ferdinand Gustave Diederik Marie Joseph, volgt XIII.

2. Antoine René Godefroid Marie Joseph, volgt XIII bis.

3. Jkvr. Louise Blanche Jeanne Elisabeth Adrienne Marie Josèphe van den Berch van Heemstede, geb. 's-Gravenhage 6 okt. 1897, tr. Brussel 25 april 1922 Jean Armand Gilbert Pierre Marie Lamothe, geb. Parijs 3 mei 1893, zn. van Pierre Marie Xavier Louis en Jeanne Elisabeth Marie Josèphe des Marquis de la Pierre de Frémeur. [Neuilly sur Seine]

XIII. Jhr. Ferdinand Gustave Diederik Marie Joseph van den Berch van Heemstede, geb. Brussel 10 okt 1888, oud-empl. N.V. Aannemings-Mij. Duraco, tr. Katwijk 11 nov. 1911 Alida Apolonia Arnolda van Santen, geb. 's-Gravenhage 24 april 1888, dr. van Wilhelmus en Johanna Geertruida de Goey. ['s-Gravenhage]

Uit dit huwelijk:

1. Jkvr. Elisabeth Anna Marie Josèphe van den Berch van Heemstede, geb. Harfleur (dép. Seine inf.) 21 jan. 1912. [Moergestel]

2. Jhr. Etienne van den Berch van Heemstede, geb. Middelburg 15 jan. 1916, † Vlissingen 16 nov. 1916.

3. Etienne, volgt XIV.

4. Jkvr. Solange Valentine van den Berch van Heemstede, geb. Nogent sur Marne (bij Parijs) 5 juli 1920, tr. 's-Gravenhage 31 mei 1940 Petrus Willem Jacobus Trompert, geb. ald. 18 okt. 1906, makelaar in onr. goed., zn. van Hendrikus en Johanna Maria de Kaper en wedr. van Barbera Roerdinkholder. ['s-Gravenhage]

5. Jkvr. Odette van den Berch van Heemstede, geb. Berck-Plage (dép. Pas de Calais) 17 maart 1924 ['s-Gravenhage], tr. Alexandrië 24 febr. 1938 Michel Christoph Démétriadis, geb. Mansourah (Egypte) 13 febr. 1909, zn.

van Christophe en Aglae Démétriadis. [Alexandrië, Egypte]

XIV. Jhr. Etienne van den Berch van Heemstede, geb. Vlissingen 8 dec. 1917, werkz. Drukkerij v./h. L. E. Bosch en Zn. te Utrecht [Den Dolder], tr. Eindhoven 31 okt. 1941 (echtsch. uitgespr. Arr.-Rb. 's-Gravenhage 2 dec. 1952) Hazina Jeannette van Eendenburg, geb. St. Petersburg 7 juni 1917, dr. van Daam Carel Frederik en Jeanette Hazina Schaafsma. ['s-Gravenhage]

Uit dit huwelijk:

Jkvr. Barbara Jeannette van den Berch van Heemstede, geb. 's-Gravenhage 5 april 1945. [Zeist]

XIII bis. Jhr. Antoine René Godefroid Marie Joseph van den Berch van Heemstede, geb. Brussel 1 jan. 1895, le luit. inf., handelsvertegenwoordiger, † Neuilly sur Seine 30 april 1954, tr. Breda 24 aug. 1920 Hortense Jacqueline van Mierlo, geb. ald. 10 jan. 1896, directr. bijkant. fa. J. M. W. Dwarswaard te Breda, dr. van Mr. Johannes Wilhelmus Jacobus en Maria Jeannette de Roy van Zuydewijn. [Breda]

Uit dit huwelijk:

1. Jkvr. Hélène Marie Joseph van den Berch van Heemstede, geb. Vught 13 aug. 1921, tr. Breda 29 sept. 1945 Mr. Johannus Robertus Hendricus van Schaik, geb. Arnhem 27 juli 1917, division manager Shell Intern. Petr. Cy., zn. van Mr. Josephus Robertus Hendricus en Maria Josephina Virginia Brouwers. [Woking, Surrey, Eng.]

2. Jhr. Diederik Marie Joseph van den Berch van Heemstede, geb. Vught 22 april 1923, cargadoor, tr. Parijs 17 okt. 1959 Claude Marie Germaine Chasseloup de Cha-

tiílon, geb. ald. 27 dec. 1935, dr. van Jacques Marie André en Agnès Marie Louise Eugenie Blanpain le Boeuf de Saint Mars. [Rotterdam]

3. William Marie Joseph, volgt XIV.

4. Jhr. Gilbert Marie Joseph van den Berch van Heemstede, geb. Neuilly sur Seine 5 maart 1930, sociol. stud., res. le luit. art. [Utrecht]

5. Jkvr. Edith Louise Marie Joseph van den Berch van Heemstede, geb. Neuilly sur Seine 22 sept. 1931, lerares Mensendieck. [Utrecht]

XIV. Jhr. William Marie Joseph van den Berch van Heemstede, geb. Vught 19 mei 1924, afd.-chef Alitalia, Ital. luchtv. mij. te Sao Paulo (Braz.), tr. ald. 12 febr. 1953 Felicita Gustava von Fock, geb. Sagad (Estland) 23 aug. 1930, dr. van Axel Gideon Ernest en Ina Barones von Behr. [Sao Paulo]

Uit dit huwelijk :

1. Jkvr. Tatjana van den Berch van Heemstede, geb. Sao Paul0 18 april 1954.

2. Jhr. Maurice Marie Joseph van den Berch van Heemstede, geb. Itajuba (Braz.) 10 juli 1957.

van Benthem van den Bergh

IX bis (N.A. 1940, blz. 214). Mr. Pieter van den Bergh, heer van de Wittepoort, 1739-1782, tr. 1760 Maria Elisabeth Helvetius, 1734-1792.

X. Eduard van Benthem van den Bergh, 1767-1833, tr. 1792 Anna Maria Verploegh, 1770-1855.

XI. Mr. Thomas Theodorus Henricus van Benthem van den Bergh, 1801-1861, tr. 1836 Adriana Casparina Minette Pusch Pool, 1814-1884.

Uit dit huwelijk o.a. :

1. Johannes Marinus, volgt XI1 A.
2. Eduard Thomas Theodorus Henricus, volgt XII bis B.
3. Jan Frederik, volgt XII ter C.

A

(In mannelijke lijn uitgestorven in 19.50.)

XII. Mr. Johannes Marinus van Benthem van den Bergh, 1838-1894, tr. 1867 Wilhelmina Henriëtta Blanckenhagen, 1847-1900.

X111. Jhr. Jan Frederik van Benthem van den Bergh, geb. Lisse 18 juli 1871, civ. diploming., † 's-Gravenhage 9 april 1950, tr. ald. 14 juni 1904 Josephine Henriette Jurjans, geb. Semarang 2 okt. 1878, † Deventer 8 aug. 1944, dr. van Arend en Josephine van Maanen.

Uit dit huwelijk:

1. Jhr. Johan Eduard van Benthem van den Bergh, geb. 's-Gravenhage 13 sept. 1905, † ald. 4 dec. 1914.

2. Jkvr. Lily van Benthem van den Bergh, geb. 's-Gravenhage 15 april 1907 ['s-Gravenhage], tr. 's-Gravenhage 6 nov. 1928 (echtsch. uitgespr. Arr.-Rb. ald. 25 mei 1954) Jhr. Jan Comelis de Ranitz, geb. 's-Gravenhage 26 juni 1899, hoofdcommies Rijksgebouwendienst, zn. van Jhr. Sebastiaan Mattheus Sigismund en Anna Nannette van Iterson; hij hertr. Guildford (Eng.) 5 juli 1954 Beatrijs van IJsendoorn, gesch. echtg. van Mr. Frits Bierman. ['s-Gravenhage]

3. Jhr. Alexander van Benthem van den Bergh, geb. 's-Gravenhage 7 dec. 1912, le luit.-vlieger, † vliegveld Andir (Bandoeng) 3 dec. 1938.

B

XII bis. Jhr. Eduard Thomas Theodorus Henricus van Benthem van den Bergh, geb. Zaltbommel 18 aug. 1846, resident Preanger Reg., † 's-Gravenhage 7 maart 1911, tr. ald. 11 juni 1891 Jkvr. Elisabeth Judith Six, geb. 's-Gravenhage 13 sept. 1859, † ald. 13 maart 1917, dr. van baron Egbert Willem Justinus, heer van Oterleek, en Johanna Maria Henriette Wijckerheld Bisdom.

Uit dit huwelijk:

1. Eduard Godfried, volgt XIII.
2. Egbert Willem Justinus, volgt XIII bis.
3. Walter Laurens, tweeling met voorg., volgt XIII ter.
4. Frederik Henri Gerrold, volgt XIII quater.

X111. Jhr. Mr. Eduard Godfried van Benthem van den Bergh, geb. Soerabaja 8 mei 1892, oud-adv. en proc. te 's-Gravenhage, tr. Bloemendaal 11 febr. 1930 Elisabeth Amahe Verschuyl, geb. Semarang 29 febr. 1904, dr. van Pieter en Jeanne Etiennette Veltman. [Aerdenhout]

Uit dit huwelijk:

Jhr. Godfried van Benthem van den Bergh, geb. 's-Gravenhage 27 jan. 1933, jur. drs., werkz. Shell Nederland Verkoop Mij. N.V., res. le luit. art., tr. 's-Gravenhage 12 dec. 1959 Theodora Bernadina Antonia van de Vlasakker, geb. Rotterdam 5 jan. 1939, dr. van Franciscus Maria Wilhelmus en Wilhelmina Johanna IJsseldijk. [Dordrecht]

XIII bis. Jhr. Egbert Willem Justinus van Benthem van den Bergh, geb. Bandoeng 19 nov. 1893, cand.-notaris, oud-res. le luit. gren., tr. le Soerabaja 25 mei 1920 Jane Lidgerwood, geb. ald. 7 april 1894, † 's-Gravenhage 26 maart 1949, dr. van John en Minette Adrienne Casparine Calkoen; tr. 2e Boston 22 sept. 1950 Helen Virginia Dow-

ner, geb. Scarsdale (N.Y., U.S.A.) 1 sept. 1909. dr. van Jay en Helen Virginia Gilbert. [Littlelane Farm, Hampton Falls, New Hampshire, U.S.A.]

Uit het eerste huwelijk:

Jhr. Egbert Eduard van Benthem van den Bergh, geb. Soerabaja 7 april 1921, † ald. 14 okt. 1925.

XIII ter. Jhr. Walter Laurens van Benthem van den Bergh, geb. Bandoeng 19 nov. 1893, kunstschilder, oud-res. le luit. gren., tr. le Ogdensburg (N.Y., U.S.A.) 11 juni 1927 Emily Spratt, geb. ald. 6 mei 1887, † Ogdensburg 21 aug. 1936, dr. van Thomas en Emily Jane Lytle; tr. 2e New York 27 juni 1941 Ann Baldwin Sibley, geb. Chicago (Ill., U.S.A.) 16 aug. 1913, dr. van Joseph Crocker Sibley en Mahala Holm. [North Hampton, New Hampshire, U.S.A.]

Uit het tweede huwelijk:

1. Jkvr. Emily Ann van Benthem van den Bergh, geb. New York 27 juni 1942.

2. Jkvr. Judith Elizabeth van Benthem van den Bergh, geb. New York 25 sept. 1945.

XIII quater. Jhr. Frederik Henri Gerrold van Benthem van den Bergh, geb. Bandoeng 11 maart 1895, lid fa. Van den Bergh & Metz C.V. te Amsterdam, † ald. 5 juni 1958, tr. 's-Gravenhage 11 juni 1929 (echtsch. uitgespr. Arr.-Rb. Utrecht 31 aug. 1949) Carolina Sonja Clara van Eibergen Santhagens, geb. Amersfoort 30 jan. 1909, dr. van Reinier Emest en Clara Adèle Louise Vincent; zij hertr. Zeist 9 mei 1952 Karel Frederik Robbert Andrau, gesch. echtg. van Francisca Cornelia Theodora Frietman. [Den Dolder]

Uit dit huwelijk:

1. Jkvr. Sonja Claire van Benthem van den Bergh, geb. Wassenaar 11 juni 1930, secretaresse. [Amsterdam]

2. Jkvr. Elisabeth Reiniera van Benthem van den Bergh, geb. Wassenaar 17 juli 1931, secretaresse. [Amsterdam]

3. Jkvr. Ingrid Louise van Benthem van den Bergh, geb. Wassenaar 24 mei 1937, actrice. [Amsterdam]

4. Jhr. Peter Eduard van Benthem van den Bergh, geb. 's-Gravenhage 6 april 1939, med. stud. [Leiden]

C

XII ter. Jhr. Jan Frederik van Benthem van den Bergh, geb. Zaltbommel 24 mei 1855, adm. Ondern. Molio Ardjo (Malang), † 's-Gravenhage 25 febr. 1938, tr. Pasoeroean 9 april 1885 Marie Louisa Frédérique Pool, geb. ald. 20 okt. 1860, † Hilversum 6 jan. 1955, dr. van Anthony Emelius en Mathilda Anna Lambertina Sophia van 't Woud.

Uit dit huwelijk:

1. Jhr. Anthony Aemilius van Benthem van den Bergh, geb. Pasoeroean 14 febr. 1886, † Malang 6 april 1901.

2. Jkvr. Adriana Minette Casparine van Benthem van den Bergh, geb. Doekoewringin (Tegal) 27 mei 1887, tr. Malang 3 nov. 1910 Ir. Jacques Paul Delprat, geb. Bandoeng 17 dec. 1882, dir. Vereenigde Javasche Houthandel Mijen., gedel. N.V. Ver. Ind. Boschexpl. Mijen., † Utrecht 17 febr. 1956, zn. van Theodore Felix Albert en Jkvr. Corneha Wilhelmina Magdalena van Panhuys. [Hilversum]

3. Jan Frederik, volgt X111.

4. Jhr. George Louis van Benthem van den Bergh, geb. Malang 21 april 1896, † Hilversum 12 mei 1911.

5. Jkvr. Marie Louise Frédérique van Benthem van den Bergh, geb. Malang 8 aug. 1899 [Kaapstad, Z.-Afr.], tr. Heemstede 4 sept. 1923 (echtsch. uitgespr. Trib. der le Instantie Leopoldstad 24 juni 1955) Mr. Willem Frederik

Adriaan de Kock van Leeuwen, geb. Den Helder 11 maart 1895, oud-lid fa. de Kock & Co., oud-res. le luit. gren., zn. van Frederik Hendrik en Wilhelmina Margaretha Geertruida Mauve. [Leopoldstad, Belg. Congo]

XIII. Jhr. Jan Frederik van Benthem van den Bergh, geb. Malang 31 dec. 1892, oud-afgevaardigd beheerder N.V. Handelscompagnie te Antwerpen, oud-res. le luit. art. [Antwerpen], tr. Zoelen **19** sept. 1918 (echtsch. uitgespr. Arr.-Rb. Rotterdam 26 aug. 1925) Annie Lavenia Hasselman, geb. Zoelen 1 maart 1894, † Noordwijk 29 juli 1950, dr. van Dirk Catharinus en Elisabeth Catharina Petronella van Beuningen; zij hertr. Londen 3 juli 1926 (echtsch. uitgespr. Arr.-Rb. Rotterdam 18 nov. 1935) Dr. Salomon Jean René de Monchy, gesch. echtg. van Petronella Gerarda Johanna van Hall.

Uit dit huwelijk:

1. Jkvr. Katie van Benthem van den Bergh, geb. Rotterdam 2 dec. 1919, tr. Zoelen 22 febr. 1943 Paul Fredericq Kiewiet de Jonge, geb. Buitenzorg 5 febr. 1917, geol. drs., werkz. N.V. Bat. Petr. Mij., zn. van Mr. Ir. Herman Jacob en Bertha Titia Jelgersma. ['s-Gravenhage]

2. Jkvr. Marie Louise Frédérique van Benthem van den Bergh, geb. Rotterdam 26 juli **1921,** tr. Zoelen **12** mei 1943 Mr. Hemmo Hyleco Nauta, geb. Rotterdam 19 jan. 1920, advocaat en notaris, zn. van Mr. Gerhard en Anna Joanna van der Hoeven. [Rotterdam]

TEDING VAN BERKHOUT

Bij K.B. d.d. 16 sept. 1815, La.VV, werden Mr. Jan Pieter (geb. 1786) en Mr. Jan Teding van Berkhout (geb. 1769) verheven, bij K.B. d.d. 19 jan. 1833, nr. 17, werd Mr. Willem Pieter Adriaan Teding van Berkhout (geb. 1791) verheven en bij K.B. d.d. 12 juni 1885, nr. 33 werden Mr. Pieter Jacob (geb. 1810) en Mr. Jan Pieter Adolf Teding van Berkhout (geb. 1831) verheven in de Nederlandse adel.

IX (N.A. 1940, blz. 246). Mr. Jan Teding van Berkhout, 1713-1766, tr. 1742 Corneha Hillegonda van Schuylenburch, 1723-1765.

Uit dit huwelijk o.a. :

1. Willem Hendrik, volgt X A.
2. Pieter Jacob, volgt X bis B.
3. Jan, volgt X ter C.

A

X. Mr. Willem Hendrik Teding van Berkhout, 1745-1809, tr. le 1768 Maria Agatha van Kretschmar, vrouwe van Noordscharwoude, 1751-1798; tr. 2e 1800 Sophie Guillaumine Aillaud, 1774-1850.

Uit het eerste huwelijk o.a. :

1. Jan, volgt XI.
2. Willem Pieter Adriaan, volgt XI bis.

Uit het tweede huwelijk:

3. Pieter, volgt XI ter.

XI. Jhr. Mr. Jan Tedmg van Berkhout, 1769 — 1820, tr. 1791 Catharina Justina Clifford, 1772-1826.

XII (N.A. 1940, blz. 247). Jhr. Jan Willem Hendrik

Teding van Berkhout, 1797-1877, tr. 1824 Jkvr. Maria Quarles van Ufford, 1800-1878.

Uit dit huwelijk o.a. :

1. Pieter Jan Willem, volgt XIII.
2. Willem Hendrik, volgt XIII bis.
3. Lodewijk Jacob Hubert, volgt XIII ter.

XIII. Jhr. Mr. Pieter Jan Willem Teding van Berkhout, geb. Olst, h. Hoenlo, 6 aug. 1825, dir. Mij. tot Landaanwinning op de Friesche wadden, † Deventer 6 jan. 1895, tr. ald. 2 sept. 1885 Louise van Hoboken, geb. Zwolle 5 maart 1846, † Deventer 29 sept. 1886, dr. van Alexander en Henriette Hermine Louise Appehus.

Uit dit huwelijk:

Jkvr. Marie Teding van Berkhout, geb. Deventer 12 aug. 1886, tr. Olst 22 juni 1911 Jhr. Mr. Albert Karel Cornelis de Brauw, geb. 's-Gravenhage 20 maart 1884, advocaat, dir. Bat. Brandwaarborg Mij., lid Prov. St. van Z.-Holl., † 's-Gravenhage 12 mei 1959, zn. van Jhr. Mr. Engelbert Nicolaas en Jkvr. Adriana Margaretha van Doorn. ['s-Gravenhage]

XIII bis. Jhr. Ir. Willem Hendrik Teding van Berkhout, geb. Haarlem 17 mei 1830, hoofding.-insp. Waterstaat in N.-I., † Olst, h. Hoenlo, 9 april 1917, tr. le Semarang 30 jan. 1858 Catharina Helena Meis, geb. Batavia 12 mei 1841, † Poerworedjo (Bagelen) 29 maart 1860, dr. van Arnoldus en Rudolphine Catharina Huysmans; tr. 2e Breda 23 juli 1862 Jkvr. Johanna Petronella Sophia van der Wyck, geb. Utrecht 11 mei 1837, † 's-Gravenhage 23 febr. 1921, dr. van Jhr. Joan Dirk en Jkvr. Alpheda Louisa Six.

Uit het eerste huwelijk:

1. Jkvr. Maria Teding van Berkhout, geb. Poerworedjo

31 dec. 1858, † Nice 10 dec. 1949, tr. Batavia 22 dec. 1881 (door echtsch. ontb. 1893) George François Edward von Olhoff Groote, geb. Amsterdam 19 mei 1857, luit. Saksische cav., † Basse Hermalle (prov. Luik) 16 juli 1927, zn. van Georgius Henricus Groote en Engehna Alida Kruseman.

2. Jkvr. Louise Teding van Berkhout, geb. Poerworedjo 9 maart 1860, † Dresden 27 juni 1939, tr. 's-Gravenhage 31 juli 1884 Carl Friedrich August Alexander Horst Freiherr von Luttitz, geb. Muskau (Silezië) 1 april 1859, gen.-maj. Saksische cav., † Olst, h. Hoenlo, 24 april 1917, zn. van Freiherr Alexander en Henriette Anna von Schelcher.

Uit het tweede huwelijk:

3. Jkvr. Alpheda Louisa Teding van Berkhout, geb. Batavia 7 mei 1863, † Merano (It.) 21 febr. 1959, tr. le 's-Gravenhage 30 dec. 1885 (echtsch. uitgespr. Arr.-Rb. ald. 22 maart 1892) Louis Gaspard Adrien graaf van Limburg Stirum, geb. Wassenaar, h. Rijksdorp, 20 juni 1862, † Vitte1 (dep. Vosges) 14 juli 1924, zn. van graaf Martinus en Johanna Maria Anna Mathilda barones van Pallandt; hij hertr. Parijs 7 febr. 1906 Clotilde Fermina Baldonnera Manuela Bullrich, wed. van Miquel de Ia Pena, en tr. 3e Nice 10 mei 1921 Antoinette Francisca Hendrika Kistemaker ; tr. 2e 's-Gravenhage 18 april 1893 Friedrich Hugo Maximilian Senfft von Pilsach, geb. Grimma (Saksen) 20 juni 1855, kamerheer en gen.-maj. in Saksische dienst, † Dippoldiswalde (Saksen) 7 aug. 1931, zn. van Wilhelm Hugo en Henriette Auguste von Helldorf.

4. Jkvr. Charlotte Frederique Teding van Berkhout, geb. Padang 3 juli 1866, † Olst 13 dec. 1951, tr. 's-Gravenhage 2 juli 1896 Frederik Willem des Tombe, geb. Velp 11 aug. 1871, † 's-Gravenhage 12 juli 1955, zn. van Jean François en

Albertine Pauline de Hardenbroek; hij hertr. Wassenaar 28 febr. 1953 Wilhelmina Mees, gesch. echtg. van Jhr. Mr. Carel Hubert Valchaire de Villeneuve.

5. Jkvr. Eduarda Wilhelmina Teding van Berkhout, geb. Padang 3 april 1868, † Olst, h. Hoenlo, 25 aug. 1874.

XIII ter. Jhr. Lodewijk Jacob Hubert Teding van Berkhout, geb. Olst, h. Hoenlo, 3 nov. 1836, gen.-maj. cav., † Baarn 11 nov. 1910, tr. Arnhem 22 okt. 1863 Ursula Martha Jacoba Pietronella IJssel de Schepper, geb. ald. 27 sept. 1834, † Breda 21 juni 1872, dr. van Gerhard Jacob en Ursula Martha Petronella op ten Noort.

Uit dit huwelijk:

1. Jhr. Willem Teding van Berkhout, geb. Breda 7, † ald. 10 okt. 1865.

2. kind, doodgeb. Breda 20 nov. 1866.

3. Jkvr. Ursule Gerardine Teding van Berkhout, geb. Breda 3 febr. 1868, tr. Olst 13 juni 1900 Daniel Willem Hendrik Patijn, geb. Maarssen 23 okt. 1865, lid fa. Patijn, van Notten & Co., bankiers te Amsterdam, † Baarn 4 febr. 1944, zn. van Mr. Jacobus Gerard en Adriana Jacoba Clasina Veeren. [Baarn]

4. Jhr. Jan Willem Hendrik Teding van Berkbout, geb. Breda 13 juni 1872, † Oegstgeest 28 maart 1956, tr. Leiden 15 maart 1928 Frederika Wilhelmina Christina de Meijere, geb. Doesburg 14 juli 1896, kunstschilderes, dr. van Ds. Christian en Jacoba Sax. [Leiden]

XI bis (N.A. 1940, blz. 250). Jhr. Mr. Willem Pieter Adriaan Teding van Berkhout, 1791-1874, tr. 1824 Elisa Louisa Johanna Sara Arnoldina Wilhelmina Wentholt, 1804—1866.

XII. Jhr. Willem Hendrik Teding van Berkhout, 1825 -1903, tr. 1853 Jacqueline Louise Emilie de Chalmot, 1825-1881.

Uit dit huwelijk o.a. :

1. Emile Arnold, volgt XIII.

2. Pieter Jacques, volgt XIII bis.

XIII. Jhr. Emile Arnold Teding van Berkhout, geb. Heumen 28 okt. 1855, kol. gren. en jagers, † 's-Gravenhage 25 okt. 1935, tr. Apeldoorn 16 nov. 1880 Ernestina Carolina Jacoba Roeloffs, geb. ald. 3 april 1859, † Schalkhaar 14 dec. 1937, dr. van Reinier Pieter Marinus en Jacoba Johanna Timmerman.

Uit dit huwelijk:

1. Jhr. Emil Carl Teding van Berkhout, geb. Apeldoorn 17 nov. 1881, † 's-Gravenhage 12 nov. 1902.

2. Jacob Johan, volgt XIV.

XIV. Jhr. Jacob Johan Teding van Berkhout, geb. Kampen 29 okt. 1886, luit.-kol., cdt. le reg. huz. motorrijders, † conc.-kamp Natzweiler (Elzas) 13 mei 1944, tr. Laren (N.-H.) 26 okt. 1911 Jeanne Tutein Nolthenius, geb. Vlissingen 17 sept. 1890, dr. van Henri Paul Jules en Jkvr. Petronella Adriana van Haeften; zij hertr. Apeldoorn 22 aug. 1946 Jhr. Frederik Teding van Berkhout, wedr. van Henriette Wilhelmina van Marken. [h. de Warnshof, Warnsveld]

Uit dit huwelijk:

1. Jkvr. Petronella Adriana Teding van Berkbout, geb. Deventer 25 juli 1912, tr. le Amersfoort 14 juli 1934 (echtsch. uitgespr. Landgerecht Semarang 20 aug. 1946) Pieter Johannes Entrop, geb. Amersfoort 6 juli 1904, zn. van Jan Frederik en Aleida Gerharda Versluis [Amersfoort] ; tr. 2e Semarang 10 sept. 1947 (echtsch. uitgespr. Arr.-Rb. Am-

sterdam 26 juni 1952) Jan Hendrik Wille, geb. Amsterdam 12 juni 1911, zn. van Gerard Frederik en Frederika van Wichen; hij hertr. Amsterdam 3 sept. 1952 Elisabeth Antonia Hendrika Reijnders [Leersum] ; tr. 3e Apeldoorn 18 juni 1953 Jan Baptist Coevoet, geb. Ommen 22 mei 1915, bibliothecaris te Ermelo van het Min. van Defensie, zn. van Jacobus en Maria Christina de Noo en gesch. echtg. van Hubertina Huibregtse. [Hoog-Soeren]

2. Jhr. **Emile Arnold Teding van Berkhout,** geb. Laren (N.-H.) 16 maart 1917. [Diever]

3. Ernest Carel Jacob, volgt XV.

4. Constant, volgt XV bis.

5. Jan Piet, volgt XV ter.

6. Jhr. Henri Teding van Berkhout, geb. Amersfoort 2 sept. 1927, werkz. in een motor- en rijwielhandel, tr. Haarlem 15 okt. 1953 Ina van Kooten, geb. ald. 20 nov. 1930, dr. van Johannes Jacobus en Johanna Corneha van den Bos. [Haarlem]

XV. Jhr. Ernest Carel Jacob Teding van Berkhout, geb. Zutphen 1 sept. 1918, schapen-farmer, tr. Suva (Fidji eil.) 29 okt. 1952 Davida Carohna Baas Becking, geb. Leiden 21 okt. 1931, dr. van Dr. Lourens Gerardus Marinus en Rabina Haverman. [Goulburn, N.S.W., Austr.]

Uit dit huwelijk:

1. Jkvr. Carolina Rabina Teding van Berkhout, geb. Suva 18 sept. 1953.

2. Jhr. Steven Lourens Teding van Berkhout, geb. Navua (Fidji eil.) 16 sept. 1955.

3. Jkvr. Kyra Jeanne Teding van Berkhout, geb. Goulburn **29** april 1959.

XV bis. Jhr. Constant Teding van Berkhout, geb.

Amersfoort 6 febr. 1923, ritmr., tr. Apeldoorn 8 juh 1946 Johanna Jacoba Korink, geb. Rotterdam 2 febr. 1923, dr. van Floris Simon Eliza en Johanna Margaretha van der Laan. [Amersfoort]

Uit dit huwelijk:

Jhr. Ferdinand Teding van Berkhout, geb. Amersfoort 27 mei 1952.

XV ter. Jhr. Jan Piet Teding van Berkhout, geb. Amersfoort 20 sept. 1925, adj.-dir. N.V. Dekker Jr., houtagenturen, tr. Apeldoorn 18 juli 1953 Alida Wijma, geb. ald. 28 febr. 1926, dr. van Albert Hendrik en Wilhelmina Johanna Frickers. [Badhocvedorp]

Uit dit huwelijk:

1. Jkvr. Marga Teding van Berkhout, geb. Amsterdam 12 mei 1955.

2. Jhr. Johan Carel Teding van Berkhout, geb. Amsterdam 8 april 1958.

XIII bis. Jhr. Pieter Jacques Teding van Berkhout, geb. Heumen 5 dec. 1859, adm. Ondern. Alas Kedawoeng (= Bendoredjo, Bhtar), † Lawang (Malang) 20 dec. 1915, tr. le Bhtar (Kediri) 3 febr. 1888 (echtsch. uitgespr. Raad van Just. Soerabaja 17 aug. 1909) Susanna la Fontaine, geb. Tegal 22 jan. 1861, † 's-Gravenhage 6 april 1942, dr. van François en Susanna Justina Philips; tr. 2e Bhtar 16 sept. 1909 Inda Martha Henriette Hartmann, geb. Lippstadt (Westf.) 22 maart 1882, dr. van Johannes en Henriette Krone. [Nice]

Uit het eerste huwelijk:

1. Jhr. Willem Jacques Teding van Berkhout, geb. en † Bhtar 29 april 1889.

2. Jacques Pierre, volgt XIV.

3. Jkvr. Susanna Justine Teding van Berkhout, geb. Blitar 30 aug. 1894, † ald. 22 mei 1901.

4. Jkvr. Françoise Caroline Teding van Berkhout, geb. Bhtar 23 nov. 1895, † ald. 22 mei 1901.

Uit het tweede huwelijk (behalve drie dochters, die, vóór de echtscheiding geboren, met instemming der naaste familie de naam, doch niet het predikaat voeren):

5. Jkvr. Emihe Martha Teding van Berkhout, geb. Bhtar 30 jan. 1911, tr. le Malang 25 nov. 1930 Willem Gerrit Jan Wilbrink, geb. Apeldoorn 23 mei 1904, adm. Ondern. Kepoetren (Mangli, Besoeki), † Bandoeng 9 mei 1945, zn. van Johannes en Anahda Jacoba Ploeg; tr. 2e 's-Gravenhage 21 mei 1948 Mr. Willem Frederik Carel Jan Baukema, geb. Arnhem 24 febr. 1885, pres. Raad van Just. te Semarang, † Rotterdam 8 juni 1957, zn. van Sieger Jan en Stijntje Schaap en wedr. van Maria Rosina van Rossum. [Rotterdam]

XIV. Jhr. Jacques Pierre Teding van Berkhout, geb. Bhtar (Kediri) 12 mei 1892, verkoopsleider en proc.-houder Automobiles Citroën N.V. te Amsterdam, † Geldrop 11 jan. 1946, tr. 's-Gravenhage 28 juni 1917 Jannepietje Kalis, geb. Sliedrecht 20 dec. 1893, dr. van Wouter Pieter en Jannigje de Jong. [Utrecht]

Uit dit huwelijk:

1. Jhr. Wouter Jacob Teding van Berkhout, geb. Amsterdam 26 aug. 1918, techn. adviseur Esso-Nederland, tr. Bregenz 3 juli 1945 Minny van der Hell, geb. Groningen 15 febr. 1920, dr. van Theodorus Johannes en Geertruida Gerarda Kollen van den Berg. ['s-Gravenhage]

2. Jhr. Jacques Pierre Teding van Berkhout, geb. Amsterdam 30 aug. 1923, techn. adviseur N.V. Riva, in scheeps-

behoeften, tr. Rotterdam 28 maart 1951 Willempje Vink, geb. Bodegraven 21 juli 1928, dr. van Johannes en Aaltje van Cog. [Rotterdam]

XI ter (N.A. 1940, blz. 254). Mr. Pieter Tedmg van Berkhout, 1801-1877, tr. 1826 Hester van Wickevoort Crommelin, 1802-1871.

XII. Jhr. Mr. Jan Pieter Adolf Teding van Berkhout, geb. Haarlem 28 mei 1831, lid Gem.-raad van Heemstede, † ald. 26 sept. 1898, tr. Amsterdam 1 sept. 1864 Isabella de Wildt, geb. ald. 25 mei 1832, † Haarlem 10 jan. 1883, dr. van Mr. Frans en Jkvr. Isabella Dedel.

Uit dit huwelijk o.a. :

1. Pieter, volgt XIII.

2. Jkvr. Isabella Teding van Berkhout, geb. Heemstede 15 april 1869, † ald. 14 dec. 1957, tr. Heemstede 29 dec. 1888 Jhr. Hendrik Jan Deutz van Lennep, geb. 's-Gravenhage 14 jan. 1866, † Heemstede 7 april 1934, zn. van Jhr. Mr. Diederik Jacob Carel en Jkvr. Paulina Agneta Deutz van Assendelft.

XIII. Jhr. Mr. Pieter Teding van Berkhout, geb. Haarlem 15 nov. 1865, dijkgraaf Haarlemmermeerpolder, hoogheemraad van Rijnland, lid Prov. St. van N.-Holl., lid Gem.-raad van Bloemendaal, † Haarlem 11 juli 1935, tr. Heemstede 11 juli 1895 Jkvr. Ida van Lennep, geb. 's-Gravenhage 7 dec. 1872, † Haarlem 3 aug. 1951, dr. van Jhr. Mr. Diederik Jacob Carel en Jkvr. Paulina Agneta Deutz van Assendelft.

Uit dit huwelijk:

1. Jkvr. Isabella Teding van Berkhout, geb. Aerdenhout, h. Boekenrode, 4 april 1897 [Aerdenhout], tr. le Bloemen-

daal 1 maart 1923 (echtsch. uitgespr. Arr.-Rb. Utrecht 2 jan. 1935) Jean Laurent Stanislas van Son, geb. Parijs 25 febr. 1902, koopman, zn. van Jean Chrétien en Anne Marthe Eugénie Gabrielle Josephine van den Eynde; tr. 2e Durban 2 jan. 1937 (echtsch. uitgespr. Arr.-Rb. Haarlem 23 nov. 1948) haar voornoemde echtg.; hij tr. 3e Westminster (Londen) 24 dec. 1948 (echtsch. uitgespr. Arr.-Rb. 's-Gravenhage 2 jan. 1952) Madeleine Yvette Andrée Aubert, wed. van Clive Hardy, en tr. 4e 's-Gravenhage 21 juli 1952 Francine Elise Charlotte Petronille Labis, gesch. echtg. van Jhr. Dr. Ir. Christianus Theodorus Franciscus van der Wyck. [tijd. Frankrijk]

2. Jkvr. Pauline Adrienne Teding van Berkhout, geb. Aerdenhout, h. Boekenrode, 11 aug. 1899, tr. Bloemendaal 28 maart 1922 Otto Maarten baron Groeninx van Zoelen, geb. 's-Gravenhage 26 juni 1899, ouddir. Broekman's Commissiebank voor Incour. Fondsen te Amsterdam, zn. van Jhr. Frédéric Robert en Adolphine Cornelie barones van der Goes van Dirxland. [Aerdenhout]

3. Jkvr. Paulina Agneta Teding van Berkhout, geb. Aerdenhout, h. Boekenrode, 23 mei 1903, tr. Heemstede 27 aug. 1925 Jhr. Willem Quarles van Ufford, geb. Haarlem 11 juli 1900, oud-res. ritmr., zn. van Jhr. Pieter en Henriette Cornelia de Favauge, vrouwe van Zandvoort. [Aerdenhout]

4. Jan Pieter Adolf, volgt XIV.

XIV. Jhr. Jan Pieter Adolf Teding van Berkhout, geb. Aerdenhout, h. Boekenrode, 2 aug. 1906, oud-res. le luit. cav., färmer, verkreeg de Amerik. nationaliteit, tr. Bloomfield Hills (Mich., U.S.A.) 11 nov. 1933 Jane Matheson, geb. New Rochelle (N.Y., U.S.A.) 21 sept. 1910, dr. van Charles

Walter en Annie Ernestine Fuller. [Troutdale, Oregon, U.S.A.]

Uit dit huwelijk:

1. Jhr. Pieter Teding van Berkhout, geb. Haarlem 21 sept. 1934, tr. N.N. [U.S.A.]

2. Jkvr. Margaret Teding van Berkhout, geb. Detroit 1 mei 1937, tr. N. Drummond. [U.S.A.]

B

(Uitgestorven in 1954.)

X bis (N.A. 1940, blz. 256). Mr. Pieter Jacob Teding van Berkhout, 1752-1790, tr. 1780 Maria Susanna van Collen, 1751-1822.

XI. Mr. Jan Cornelis Teding van Berkhout, 1784-1844, tr. 1808 Catharine Isabelle Low, 1783-1822.

XII. Jhr. Mr. Pieter Jacob Teding van Berkhout, 1810—1892, tr. 1835 Hieronyma Maria Antonia Fortunata barones van Slingelandt, 1814-1875.

XIII. Jhr. Mr. Pieter Jacob Teding van Berkhout, geb. Amsterdam 27 mei 1847, burgemr. van Baarn, † ald. 22 april 1885, tr. Rotterdam 29 mei 1873 Sara Maria Ketelaar, geb. ald. 22 okt. 1849, † Gland (Zwits.) 9 dec. 1929, dr. van Matthijs Pieter en Christina Adriana Lucretia Catharina van Convent ten Oever.

Uit dit huwelijk:

XIV. Jhr. Dr. Pieter Jacob Teding van Berkhout, geb. Baarn 30 nov. 1884, hoofd chem. afd. Geneesk. lab. der Volksgezondheid te Batavia, † Lausanne 5 maart 1954, tr. San Remo 25 maart 1909 Grace Elaine Marlow, geb. Denver (Col., U.S.A.) 2 dec. 1883, dr. van William Alexander en Mary Arabella Maxwell. [Genève]

Uit dit huwelijk:

1. Jhr. Pieter Paul Teding van Berkhout, geb. San Remo 5 april 1910, ambt. Secretariaat Volkenbond, † bij Thonon (Zwits.) 11 juli 1938.

2. Jkvr. Elaine Maria Fortunata Teding van Berkhout. geb. Genève 2 sept. 1912, hoofd Brits mil. hospitaal in Palestina, † Morison (Cordoba, Argent.) 27 nov. 1948, tr. Beyrouth (Libanon) 1945 William Sumerwil Tansley, oud squadron-leider R.A.F. [Morison, Cordoba, Argent.]

C

X ter (N.A. 1940, blz. 257). Mr. Jan Teding van Berkhout, 1756-1806, tr. 1781 Elisabeth Sophia van Sypesteyn, 1756-1800.

XI. Jhr. Mr. Jan Pieter Teding van Berkhout, 1786-1856, tr. le 1809 Anna Johanna Kops, 1785-1825; tr. 2e 1827 Anne Madelaine Henriette de Bosset, 1793-1869.

Uit het eerste huwelijk o.a.:

1. Jan Pieter, volgt XII.

Uit het tweede huwelijk o.a. :

2. Hendrik, volgt XII bis.

XII. Jhr. Mr. Jan Pieter Teding van Berkhout, 1813—1882, tr. 3e 1850 Geertruida Maria Helmolt, 1817-1887.

XIII. Jhr. Willem Philip Teding van Berkhout, geb. Haarlem 1 sept. 1851, burgemr. van Haarlemmerliede en Spaarnwoude, † Haarlem 31 dec. 1905, tr. ald. 3 okt. 1873 Adriana Henriette von Baumhauer, geb. Amsterdam 24 febr. 1851, † Haarlem 22 nov. 1911, dr. van Eduard Hendrik en Elisabeth Catharina Petronella Boonen.

Uit dit huwelijk:

1. Jkvr. Johanna Petronella Maria Teding van Berkhout,

geb. Haarlem 5 sept. 1874, † Velp 29 maart 1953, tr. Haarlem 28 jan. 1904 Jan Rudolph de Joncheere, geb. Dordrecht 20 jan. 1871, ritmr., † Velp 20 dec. 1945, zn. van Johan Marie Pieter en Susanna Wilhelmina van der Linden.

2. Eduard Henri Elisa, volgt XIV.

XIV. Jhr. Mr. Eduard Henri Elisa Teding van Berkhout, geb. Haarlem 9 juli 1877, burgemr. van Haarlemmerliede en Spaamwoude, † Bloemendaal 23 juli 1934, tr. Haarlem 16 april 1907 Sjoerdtje Wierdina Catharina Johanna Camerling Helmolt, geb. Amersfoort 23 nov. 1884, † ald. 12 dec. 1956, dr. van Jacob Constantijn en Catharina Johanna barones van Sytzama.

Uit dit huwelijk:

1. Willem Philip, volgt XV.

2. Jkvr. Catharina Johanna Teding van Berkhout, geb. Halfweg 18 nov. 1911, tr. Bloemendaal 18 dec. 1948 Mr. Adriaan George de Blécourt, geb. Zutphen 26 aug. 1910, secr. Kamer van Kooph. en Fabr. voor Haarlem en omstr., zn. van Mr. Anne Siberdinus en Willemina Helena Royaards. [Heemstede]

3. Jkvr. Adriana Henriette Teding van Berkhout, geb. Bloemendaal 7 nov. 1914, tr. Leusden 31 aug. 1950 Jhr. Mr. Johannes Comelis de Beaufort, geb. Woudenberg 27 dec. 1886, oud-lid fa. Hope & Co., bankiers, en oud-lid fa. Van Eeghen & Co., kooplieden en bankiers te Amsterdam, zn. van Johannes Dernardus en Jkvr. Cornelia Maria van Asch van Wijck en wedr. van Jkvr. Adrienne Marie Henriette Quarles van Ufford. [h. Fokkerbosch, Leusden]

4. Jkvr. Jacoba Constance Teding van Berkhout, geb. Bloemendaal 11 dec. 1916. [Amersfoort]

XV. Jhr. Willem Philip Teding van Berkhout, geb.

Halfweg 8 maart 1909, dir. Lisser Automobielbedrijf N.V., dijkgraaf Velserbroekpolder, tr. Bloemendaal 23 sept. 1935 Jkvr. Agatha Alexandrina Geertruida van Valkenburg, geb. Amsterdam 17 sept. 1913, dr. van Jhr. Mr. Johan Fredrik Theodoor en Sjoerdtje Catharina Fockema. [Oegstgeest]

Uit dit huwelijk:

1. Jhr. Jan Pieter Eduard Teding van Berkhout, geb. Oegstgeest 18 maart 1938, jur. cand. [Utrecht]

2. Jkvr. Sjoerdtje Catharina Teding van Berkhout, geb. Haarlem 28 sept. 1939, med. stud. [Utrecht]

3.. Jkvr. Adriana Henriette Teding van Berkhout, geb. Oegstgeest 29 febr. 1944.

4. Jkvr. Sjoerdtje Johanna Fredrica Theodora Teding van Berkhout, geb. Oegstgeest 8 april 1948.

XII bis (N.A. 1940, blz. 260). Jhr. Hendrik Teding van Berkhout, geb. Haarlem 4 febr. 1830, beh. vennoot Haarl. Bankver. Teding van Berkhout & de Clercq, † Haarlem. 21 aug. 1904, tr. le ald. 18 juni 1852 Goverta Machtella Fontein, geb. Soerabaja 7 nov. 1832, † Haarlem 9 april 1875, dr. van Mr. Frederik George en Johanna Petronella Lange; tr. 2e Haarlem 28 febr. 1878 Susanna Jacoba Hermina des Tombe, geb. Zaltbommel 1 maart 1856, † Haarlem 26 juni 1905, dr. van François André en Maria Anna Davina de Virieu.

Uit het eerste huwelijk:

1. Jkvr. Henriette Teding van Berkhout, geb. Haarlem 6 april 1853, † Bloemendaal 21 dec. 1938, tr. Haarlem 24 nov. 1876 Willem de Clercq, geb. Heerde 8 juli 1851, landbouwkundige, † Santpoort 25 maart 1912, zn. van Stephanus en Susanna Kruseman.

2. Jkvr. Joanna Teding van Berkhout, geb. Haarlem 31 okt. 1854, † ald. 21 nov. 1915, tr. Haarlem 27 mei 1876 Francis Marius baron van Lynden, geb. Doorn 22 aug. 1847, ritmr., † Haarlem 8 juli 1911, zn. van baron Mr. Frederik August Alexander Carel, heer van Sandenburg, en Catharina Melvil.

3. Jkvr. Goverta Teding van Berkhout, geb. Haarlem 9 jan. 1856, † Bloemendaal 6 april 1934, tr. Haarlem 28 sept. 1877 Ir. Frederik Gerrit Nicolaas Haitsma Mulier, geb. Bolsward 16 juli 1845, civ. ing., architect, † Haarlem 17 sept. 1910, zn. van Mr. Johannes en Maria Louisa Ypeij.

4. Frederik, volgt XIII.

5. Jhr. Ir. Jan Pieter Teding van Berkhout, geb. Haarlem 1 mei 1858, scheepsbouwk. ing., † Santpoort 23 dec. 1904.

Uit het tweede huwelijk:

6. Hendrik, volgt XIII bis.

7. Jkvr. Susanna Teding van Berkbout, geb. Haarlem 23 jan. 1881, tr. (bij volm.) ald. 16 okt. 1906 Jhr. Eugène de Stuers, geb. Soerabaja 15 febr. 1879, dir. Machinefabr. Hero de Groot N.V. te Bodegraven, † Voorburg 20 april 1940, zn. van Jhr. Eugène Paul Emmanuël en Anna Louise Gerardine Vervate. [Leiden]

8. Frans, volgt XIII ter.

XIII. Jhr. Frederik Teding van Berkhout, geb. Haarlem 16 mei 1857, dir. Haarl. Bankver. N.V., † Aerdenhout 4 maart 1942, tr. Amsterdam 2 nov. 1882 Sophia Wilhelmina van Taack Tra Kranen, geb. Batavia 23 aug. 1861, † Aerdenhout 22 juni 1936, dr. van Nicolaas en Ida Helena Harting.

Uit dit huwelijk:

1. Frederik, volgt XIV.

2. Jhr. Mr. Nicolaas Govert Teding van Berkhout, geb. Haarlem 25 jan. 1885, † Aerdenhout 19 okt. 1942, tr. Heemstede 5 jan. 1915 (echtsch. uitgespr. Arr.-Rb. Haarlem 13 okt. 1925) Jkvr. Anna Catharina van Lennep, geb. Heemstede, h. Oud Berkenroede, 21 juni 1893, † Heemstede 3 juni 1953, dr. van Jhr. Mr. David Eliza en Jkvr. Isabella Backer.

3. Jhr. Jan Pieter Maximiliaan Teding van Berkhout, geb. Haarlem 19 juli 1886, oud-adm. Thee-ondern. Goalpara, tr. le (bij volm.) Heemstede 6 juni 1916 Gerardina Aberson, geb. Medan 19 sept. 1893, † intern.-kamp Tjideng (Batavia) 29 dec. 1944, dr. van Gerhard Nicolaas en Dina Petronella Kolff; tr. 2e Amersfoort 16 juli 1947 Margaretha Olga Maas Geesteranus, geb. Haarlem 16 nov. 1905, dr. van Arnoldus en Elisabeth Vas Visser en gesch. echtg. van Bernhardus Jouke Buma. [Santpoort]

4. Jkvr. Ida Helena Teding van Berkhout, geb. Haarlem 16 nov. 1887, † Aerdenhout 19 nov. 1935, tr. Haarlem 23 april 1907 (door echtsch. ontb.) Dr. Andor Henrik von Ráthonyi Reusz, geb. Boedapest 18 sept. 1874, Ministerialrat en secr. van Staat in het Dept. van Landbouw ald., † Hongarije 1946, zn. van Henrik en Emma Flesch.

XIV. Jhr. Frederik Teding van Berkhout, geb. Haarlem 15 aug. 1883, oud-dir. kant. Haarlem en Westelijk rayon van De Twentsche Bank N.V., tr. le 's-Gravenhage 3 sept. 1910 Henriette Wilhelmina van Marken, geb. Hummelo 25 maart 1877, † Haarlem 6 juli 1940, dr. van Ds. Willem en Jkvr. Henriette Carolina Wilhelmina van Riemsdijk; tr. 2e Apeldoorn 22 aug. 1946 Jeanne Tutein Nolthenius, geb. Vlissingen 17 sept. 1890, dr. van Henri Paul Jules en Jkvr. Petronella Adriana van Haeften en douairière Jhr. Jacob Johan Teding van Berkhout. [h. de Warnshof, Warnsveld]

Uit het eerste huwelijk: .

1. Jkvr. Henriette Sophia Francisca Teding van Berkhout, geb. Heemstede 30 juli **1911,** tr. Haarlem 12 jan. 1935 Jhr. Mr. Tjalling Aedo Johan Willem Schorer, heer van Westcapelle, Welzinge, Nieuwerve en Sint Janskerke, geb. Utrecht **12** aug. **1909,** dir. Alg. Zeeuwsche Verz. Mij. N.V., dir. Onderl. Brandwaarborg Mij. van Zeeland van 1829, lid Gem.-raad en oud-wethouder van Middelburg, lid Prov. St. van Zeel., lid Eerste Kamer der St.-Gen., zn. van Jhr. Mr. Karel Johan en Jkvr. Johanna Henriette Reinoudina van Eysinga. [Middelburg]

2. Frederik Willem, volgt XV.

3. Jkvr. Anna Catharina Teding van Berkhout, geb. Heemstede 30 april **1915,** tr. Haarlem 20 sept. 1946 Mr. Hans Frederik van Tienhoven, geb. Rotterdam 15 april **1911,** oud-referend. Min. van Econ. Zaken, zn. van Mr. Dr. Joannes Pieter en Lucile Agnes Hélène barones van Lynden. ['s-Gravenhage]

XV. Jhr. Ds. Frederik Willem Teding van Berkhout, geb. Heemstede 2 sept. 1912, Ned. Herv. pred., oud-res. le luit. jagers, oud-res. veldprediker, tr. Haarlem 23 juli 1949 Jkvr. Henriette Johanna van Spengler, geb. Baflo 18 febr. 1915, dr. van Jhr. Willem Frederik en Jkvr. Charlotte Amélie van Spengler. [Koekange]

Uit dit huwelijk:

1. Jhr. Maximihaan Frederik Willem Teding van Berkhout, geb. Meppel 19 juni 1950.

2. Jkvr. Charlotte Amélie Teding van Berkhout, geb. Meppel 3 april 1954.

XIII bis. Jhr. Hendrik Teding van Berkhout, geb. Haar-

lem 26 aug. 1879, oud-dic. van 's Rijks Prentenkabinet, tr. Groningen 4 nov. 1908 Anna Clara Lieftinck, geb. ald. 24 sept. 1881, dr. van Fcaneiscus en Anna Clara de Witt. [Amsterdam]

Uit dit huwelijk:

1. Jkvr. Susanna Fcida Teding van Berkhout, geb. Amsterdam 23 nov. 1909, tr. ald. 15 sept. 1953 Gerrit Willem Wolter Carel baron van Höevell, geb. Padang 28 juni 1910, scheepsbouwkundige, jachtontwecpec, zn. van baron Charles Henri John en Helena Cocnelia Volker en gesch. echtg. van le Geccedina Corneha Nieuwenhuizen en 2e Maria Wilhelmina Allegonda Dingemanse. [Amsterdam]

2. Jkvr. Anna Clara Teding van Berkhout, geb. Amsterdam 25 dec. 1910, verpleegster. [Amsterdam]

3. Jhr. Hendrik Franciscus Teding van Berkhout, geb. Amsterdam 13, † ald. 15 juli 1913.

XIII ter. Jhr. Frans Teding van Berkhout, geb. Haarlem 21 mei 1883, † Ellecom 2 sept. 1942, tc. Haarlem 6 okt. 1908 Anna Maria Johanna van Marle, geb. Amsterdam 24 nov. 1889, dr. van Isaac en Alida Johanna ter Haar. [Velp]

Uit dit huwelijk:

1. Frans Hendrik Piet, volgt XIV.

2. Johan Ferdinand, volgt XIV bis.

3. Jkvr. Anne Suzanne Aleida Teding van Berkhout, geb. Hilversum 1 okt. 1913, tr. De Steeg 22 jan. 1937 Ds. Karel Hendrik Lodewijk van Selms, geb. Grijpskecke 2 okt. 1911, Ned. Herv. pred., zn. van Ds. Jan Adam en Wilhelmina Gijsbactha van Klaveren. [Silvolde]

4. Jkvr, Dorothy Muriel Teding van Berkhout, geb. Zandvoort 16 nov. 1916, tc. Silvolde 7 aug. 1948 Mr. Cornelis Johannis van der Hoeven, geb. Hardinxveld 24 aug.

1912, adv. en proc., zn. van Dr. Arie en Petronella Hendrika Elisa Jansen van Olst. [Elst]

5. Jkvr. Anna Elisabeth Teding van Berkhout, geb. Zandvoort 7 dec. 1917, tr. Haarlem 24 april 1952 Ds. Willem Jacob Gunning, geb. Apeldoorn 25 juni 1917, pred. Pauluskerk, zn. van Johannes Hermanus en Hendrina Anna Catharina van Elden. [Djakarta]

6. Eugène, volgt XIV ter.

XIV. Jhr. Frans Hendrik Piet Teding van Berkhout, geb. Hilversum 1 april 1911, dir. kant. Vlaardingen van Slavenburg's Bank N.V., tr. Amersfoort 9 nov. 1943 Josina Miedema, geb. Schoonhoven 1 maart 1913, dr. van Dr. Rein en Alida Johanna Cornelia Zilver. [Vlaardingen]

Uit dit huwelijk:

1. Jhr. Frans Reinoud Diederick Teding van Berkhout, geb. Amsterdam 1 nov. 1944.

2. Jhr. Duco Jan Willem Teding van Berkhout, geb. Oude Pekela 7 dec. 1946.

3. Jkvr. Lydia Anne Henriëtte Teding van Berkhout, geb. Oude Pekela 25 mei 194X.

XIV bis. Jhr. Johan Ferdinand Teding van Berkhout, geb. Hilversum 19 mei 1912, oud-stuurman ter koopvaardij, stuwadoor [Christchurch, Nw. Zeeland], tr. Amsterdam 17 juli 1943 (echtsch. uitgespr. Arr.-Rb. ald. 23 febr. 1956) Elisabeth Maria Johanna Goedkoop, geb. Amsterdam 27 juli 1921, dr. van Jan en Elisabeth van Wessem. [Amstelveen]

Uit dit huwelijk:

1. Jhr. Jacob Adriaen Teding van Berkhout, geb. Amsterdam 12 juni 1944. [Amstelveen]

2. Jkvr. Lysbeth Fernande Teding van Berkhout. geb. Amsterdam 28 maart 1946. [Amstelveen]

3. Jhr. Volckert Jan Teding van Berkhout, geb. Amsterdam 15 febr. 1948. [Amstelveen]

XIV ter. Jhr. Eugène Teding van Berkhout, geb. Ellecom 29 jan. 1920, fruitkweker, res. le luit. inf., tr. 's-Gravenhage 12 mei 1950 Petronella Johanna Alberta Dieuwerdina Hopperus Buma, geb. Elspeet 14 jan. 1926, dr. van Barend en Maria Martina Kolff. [Hastings, Nw. Zeeland]

Uit dit huwelijk:

1. Jkvr. Suzanne Ronaldine Teding van Berkhout, geb. Christchurch (Nw. Zeel.) 21 mei 1951.

2. Jkvr. Marijke Annette Teding van Berkhout, geb. Hastings 21 dec. 1952.

3 en 4. Zie Aanv. en Verb. blz. 476.

VAN BEVERVOORDEN TOT OLDEMEULE

Bij K.B. d.d. 17 juni 1837, nr. 52, werd Henricus Johannes Engelbert van Bevervoorde tot Oldemeule, grootvader van de hierna te noemen generatie X, verheven in de Nederlandse adel, met vergunning nader bewijs te mogen indienen om inlijving te verkrijgen. Bij K.B. d.d. 9 okt. 1854 verkreeg hij het recht de naam Engelbert weg te laten en Bevervoorde te veranderen in Bevervoorden.

X (N.A. 1940, blz. 267). Jhr. Mr. Ludolf Henri Jean François van Bevervoorden tot Oldemeule, geb. Amsterdam 15 jan. 1871, dir. N.V. de Wed. Tjeenk & Co., bankiers ald., † Ilten (Hann.) 8 okt. 1931, tr. Kreis Jerichow 11 (Pruisen), k. Redekin, 16 maart 1901 Dorothea Karoline

Christiane von Alvensleben, geb. Schmiedeberg (Saksen) 10 juni 1872, † Sorge (Pruisen) 10 juli 1931, dr. van Anton Wichard, heer van Redekin, en Helene Florentine Mathilde Antoinette Franziska Agnes von Schwartzkoppen.

Uit dit huwelijk:

1. Jkvr. Margarethe Helene Gertrud van Bevervoorden tot Oldemeule, geb. Amsterdam 13 dec. 1902, † Chur (Zwits.) 3 mei 1929.

2. Jkvr. Antoinette Françoise Ottonie van Bevervoorden tot Oldemeule, geb. Amsterdam 10 febr. 1905, tr. ald. 15 mei 1928 Pieter Forbes Wels, geb. 's-Gravenhage 24 febr. 1896, gep. kol. gen. staf, oud mil.- en luchtm.-attaché bij Hr. Ms. Ambassade te Brussel, tevens mil. attaché bij Hr. Ms. Gezantschap te Luxemburg, zn. van Marcus Daniel Aalbert en Petronella Francina Lebret. [Laren, N.-H.]

3. Bernt François, volgt XI.

4. Jhr. Ludolf François van Bevervoorden tot Oldemeule, geb. Amsterdam 10 mei 1907, † ald. 5 febr. 1908.

5. Jhr. Gert François van Bevervoorden tot Oldemeule, geb. Amsterdam 13 febr. 1909, † ald. 22 jan. 1910.

6. Jkvr. Marie Elisabeth van Bevervoorden tot Oldemeule, geb. Amsterdam 29 maart 1911 [Wassenaar], tr. le Wassenaar 26 april 1938 (echtsch. uitgespr. Arr.-Rb. 's-Gravenhage 13 okt. 1953) Mr. Carel Jan van Schelle, geb. Wassenaar 26 aug. 1913, gevolm. minister, zn. van Henri Richard Alexander en Hillegonda Maria Meissner [Parijs]; tr. 2e Londen 2 jan. 1954 (echtsch. uitgespr. Arr.-Rb. 's-Gravenhage 3 sept. 1957) Aloysius Joannes Rudolphus Antonius Maria van Heyst, geb. 's-Hertogenbosch 3 okt. 1912, gep. kapt. inf., zn. van Mr. Laurentius

Augustinus Joannes Josephus Maria en Constantia Maria Josepha Antonia van Bommel. ['s-Gravenhage]

XI. Jhr. **Bernt François van Bevervoorden tot Oldemeule,** geb. Amsterdam **12** febr. 1906, dir. N.V. Betonfabriek De Meteoor te De Steeg, oud-res. le luit. cav., tr. 's-Gravenhage 15 april 1939 Jkvr. Jeanne Georgette van der Wyck, geb. Jogjakarta 6 juli 1915, dr. van Jhr. Gustave Marie en Elise Marie Henriette Poukens. [Velp]

Uit dit huwelijk:

Jkvr. Elise Dorothea Jeanne Georgette van Bevervoorden tot Oldemeule, geb. 's-Gravenhage 10 febr. 1940.

DE BEYER

Bij K.B. d.d. 6 juni 1906, nr. 33, werd Egbert Willem Justinus de Beyer verheven in de Nederlandse adel.

XII (N.A. 1940, blz. 270). Jhr. Egbert Willem Justinus de Beyer, geb. Renkum 9 april 1855, res.-kol. tit. inf. O.-I.L., later landweerdistrictscdt., † 's-Gravenhage 15 mei 1926, tr. Arnhem 23 nov. 1882 Sophia Carohne Frederika Saueressig, geb. Semarang 17 aug. 1859, † Arnhem 26 jan. 1937, dr. van Petrus Felix Edwardus Ferdinandus Joannes en Frederika Antoinette Rövekamp.

X111. Jhr. Egbert Willem Justinus de Beyer, geb. Kedong Kebo (Bagelen) 27 mei 1884, burgemr. van Oterleek, † Amsterdam 8 febr. 1957, tr. Drachten 9 febr. 1915 Maria Johanna van Blom, geb. ald. 24 juni 1891, dr.

van Willem en Joukje van der Meulen. ['s-Gravenhage]

Uit dit huwelijk:

1. Willem Egbert Justinus, volgt XIV.

2. Egbert Willem Justinus, volgt XIV bis.

3. Jhr. Justinus Marie de Beyer, geb. Arnhem 23 juni 1927, arts, res. le luit.-arts geneesk. dienst, tr. Amsterdam 7 sept. 1959 Maria Francisca Weyde, geb. ald. 13 juli 1926, dr. van Daniël en Maria Francisca Egthuijsen. [Eindhoven]

XIV. Jhr. Ir. **Willem Egbert Justinus de Beyer,** geb. Stompetoren 29 mei 1919, werktuigk. ing., werkz. N.V. Mach.- en Motorenfabr. v./h. Thomassen & Co. te De Steeg, tr. Leidschendam 30 aug. 1947 Lucretia Beatrice Marie Louise van der Kuil, geb. Velp 7 maart 1922, dr. van Henricus Pieter Nicolaas en Marie Joanna Antonia Veraart. [Velp]

Uit dit huwelijk:

1. Jhr. Egbert Henri Willem Justinus de Beyer, geb. Amsterdam 5 sept. 1948.

2. Jkvr. Marie Louise Béatrice de Beyer, geb. Amsterdam 2 sept. 1950.

3. Jkvr. Elisabeth Justina de Beyer, geb. Velp 9 mei 1954.

XIV bis. Jhr. Ir. Egbert Willem Justinus de Beyer, geb. Arnhem 6 aug. 1924, electrotechn. ing., werkz. Groeneveld, van de Poll & Co.'s Electrotechn. Fabr. N.V. te Amsterdam, tr. Heemstede 29 juni 1950 Lily Bettman, geb. Haarlem 26 juli 1925, dr. van Johan Hendrik en Anna Jacoba Aafje von Felde. ['s-Gravenhage]

Uit dit huwelijk:

1. Jkvr. Marianne Elise de Beyer, geb. Heemstede 8 april 1954.

2. Jkvr. Eveline Cecile de Beyer, geb. 's-Gravenhage 24 febr. 1958.

DE BEYER

(Saksen. Uitgestorven in 1836.)

Zie N.A. 1940, blz. 271.

VAN BEYMA
VAN BEYMA THOE KINGMA

Bij K.B. d.d. 10 april 1842, nr. 11, werd Juhus Matthijs van Beyma thoe Kingma, hierna volgend als generatie X, erkend te behoren tot de Nederlandse adel. Bij K.B. d.d. 11 nov. 1842, nr. 70, werd van de kinderen van wijlen Petrus Johannes van Beyma (generatie X bis) o.a. Juhus Matthijs erkend te behoren tot de Nederlandse adel.

IX (N.A. 1940, blz. 274). Mr. Coert Lambertus van Beyma thoe Kingma, 1753-1820, tr. 1780 Aurelia van Poutsma, 1749-1810.

Uit dit huwelijk:

1. Juhus Matthijs, volgt X. Van Beyma thoe Kingma.
2. Petrus Johannes, volgt X bis.

van Beyma thoe Kingma

X. Jhr. Julius Matthijs van Beyma thoe Kingma, 1781—1847, tr. 1806 Agatha Wilhelmina van Voss, 1784-1861.

Uit dit huwelijk o.a. :

1. Frederik Hessel, volgt XI.
2. Ulbo Jetze Heerma, volgt XI bis.

XI (= XI ter N.A. 1940, blz. 275). Jhr. Mr. Frederik Hessel van Beyma thoe Kingma, 1818-1899, tr. 1843 Aakje Noyon, 1819-1900.

Uit dit huwelijk o.a. :

1. Sybrand Willem Hendrik Adriaan, volgt XII.
2. Petrus Simeon, volgt XII bis.
3. Coert Lambertus, volgt XII ter.

XII. Jhr. Sybrand Willem Hendrik Adriaan van Beyma thoe Kingma, geb. Heerenveen 22 nov. 1849, notaris ald., † Nijmegen 14 okt. 1935, tr. Maastricht 23 aug. 1883 Madeleine Henriette Jeanne de Laat de Kanter, geb. Gulpen 16 febr. 1857, † Nijmegen 8 juni 1938, dr. van Willem Albert en Catharina Bernardina van Kerkwijk.

Uit dit huwelijk:

1. Jkvr. Catharina Bernardina van Beyma thoe Kingma, geb. Zuidbroek 24 mei 1884, tr. Heerenveen 19 aug. 1908 Mr. Rudolf Willem Johan Cornelis de Menthon Bake, geb. Almelo 26 april 1873, raadsheer Hoge Raad der Nederl., † Bennekom 11 aug. 1959, zn. van Mr. Charles François Guillaume en Elisabeth Jacoba Kortenbout van der Sluys. [Bennekom]
2. Frederik Hessel, volgt X111.
3. Jhr. Willem Albert van Beyma thoe Kingma, geb. Zuidbroek 3 febr. 1888, † Terhorne 19 juli 1906.
4. Jhr. Julius Matthijs van Beyma thoe Kingma, geb.

Zuidbroek 16 juli 1890, oud-burgemr. van Rauwerderhem. [Rauwerd]

5. Jkvr. Baudina Elisabeth van Beyma thoe Kingma, geb. Heerenveen 14 jan. 1895, htt. neerl. stud., † Nijmegen 14 juli 1920.

XIII. Jhr. Frederik Hessel van Beyma thoe Kingma, geb. Zuidbroek 27 okt. 1885, scheikundige-mycoloog bij Brocades-Stheeman en Pharmacia te Hilversum, tr. Leipzig 10 april 1923 Margacetha Elisabeth Böttcher, geb. ald. 6 okt. 1894, dr. van Carl Heinrich en Luise Christina Hamisch. [Utrecht]

Uit dit huwelijk:

Jkvr. Baudina Elisabeth van Beyma thoe Kingma, geb. Leipzig 31 jan. 1924, oud-med. analyste Polikliniek Lichtenberg te Amersfoort, tr. Utrecht 4 aug. 1959 Arnoldus Frederik van Beek, geb. Apeldoorn 28 maart 1923, verpleger Kon. Rotterd. Lloyd N.V., zn. van Egbert Arnoldus en Paulina Elisabeth Eilander. [Apeldoorn]

XII bis. Jhr. Petrus Simeon van Beyma thoe Kingma, geb. Heerenveen 5 jan. 1855, adm. Tabaksondem. Djember, † Apeldoorn 4 jan. 1927, tr. Bondowoso (Besoeki) 30 juli 1880 Johanna Hubertina Alida Syrier, geb. Tegelen 23 jan. 1859, † Apeldoorn 11 jan. 1956, dr. van Hendrik Lodewijk en Josephine Huberta Kamp.

Uit dit huwelijk:

1. Jhr. Frederik Hessel van Beyma thoe Kingma, geb. Bondowoso 24 mei 1881, † ald. 24 dec. 1881.

2. Jkvr. Alida Frederika Remelia van Beyma thoe Kingma, geb. Djember 20 sept. 1883, † Apeldoorn 7 dec. 1927, tr. ald. 12 febr. 1908 (echtsch. uitgespr. Arr.-

Rb. Amsterdam 13 juni 1924) Ir. Charles Henri Julien Driessen, geb. Roermond 17 juli 1879, civ. ing., oud-hoofding. Nederl. Spoorw., zn. van Jacobus Hubertus en Marie Julie Victoire Guillemine Matthieu; hij hertr. Ida Hulst en tr. 3e Utrecht 2 aug. 1951 Christina Anna Maria van der Werf. [Utrecht]

3. Jkvr. Remelia Geertruida Catharina van Beyma thoe Kingma, geb. Djember 6 maart 1885, † Apeldoorn 21 maart 1959, tr. ald. 21 juli 1909 Ir. Gerrit Jan van den Broek, geb. Dordrecht 8 nov. 1879, civ. ing., hoofding.-dir. Rijkswaterstaat, † Bad Nauheim 6 okt. 1935, zn. van Cornelis en Johanna Wilhelmina Dercksen.

XII ter. Jhr. Coert Lambertus van Beyma thoe Kingma, geb. Heerenveen 30 sept. 1860, notaris laatstelijk te Oldeberkoop, † Baarn 4 maart 1941, tr. Wolvega 3 dec. 1891 Antje de Haan, geb. Beetgum 24 jan. 1865, † Baarn 14 1944, dr. van Fonger Ydes en Tetje Cornelis Sleeswijk.

Uit dit huwelijk:

1. Jkvr. Cornelia van Beyma thoe Kingma, geb. Oldeberkoop 6 sept. 1893, tr. Oldebroek 8 febr. 1916 Hendrik Rudolph Tutein Nolthenius, geb. Wageningen 9 maart 1888, rentmr. Kroondomein rentambt Roosendaal, Tholen, Goes en Middelburg, † Breda 16 sept. 1954, zn. van Gulian Eduard Hugo en Geertruid Albertine Johanna van Marle. [Breda]

2. Coert Lambertus, volgt XIII.

3. Jkvr. Alida Frederika Hesselina van Beyma thoe Kingma, geb. Apeldoorn 21 juni 1900. [Baarn]

XIII. Jhr. Mr. Coert Lambertus van Beijma thoe Kingma, geb. Oldeberkoop 8 dec. 1895, advocaat, werkmeester Johanniter Orde in Nederland, oud-voorz. 7e

Kamer en oud-plv. voorz. Tribunaal arrond. 's-Gravenhage, oud-res. ritmr., tr. le 's-Gravenhage 26 febr. 1924 Albertine Christine Geertruid de Vriese, geb. Arnhem 15 sept. 1899, † 's-Gravenhage 21 febr. 1934, dr. van Leonard Joan Cornehs Ludolf en Geertruida Jacoba Erdbrink; tr. 2e Amsterdam 29 juli 1937 Elisabeth Ferf, geb. Haarlem 4 juli 1901, dr. van Petrus Boele Jacobus en Cornelia Laan. ['s-Gravenhage]

Uit het eerste huwelijk:

1. Jkvr. Geertruida Jacoba van Beijma thoe Kingma, geb. 's-Gravenhage 24 nov. 1924, tr. ald. 9 april 1949 Ir. Rudolph Tutein Nohhenius, geb. Tampico (Mex.) 19 nov. 1923, civ. ing., advis. ing. Ing.-bur. ver Loren van Themaat, zn. van Arthur en Geertruida Anna Elisabeth Stemberg. [Nijmegen]

2. Jhr. Mr. Coert Lambertus van Beijma thoe Kingma, geb. 's-Gravenhage 22 nov. 1928, advocaat. [Assen]

3. Jhr. Leonard Joan Cornelis Ludolf van Beijma thoe Kingma, geb. 's-Gravenhage 4 febr. 1934, werkz. afd. Public Relations K.L.M. te Amsterdam. [Bloemendaal]

XI bis (= XI quater N.A. 1940, blz. 279). Jhr. Ulbo Jetze Heerma van Beyma thoe Kingma, 1821-1876, tr. 1848 Elisabeth Godin, 1829-1904.

XII. Jhr. Willem Heerma van Beyma thoe Kingma, geb. Zweins, Kingmastate, 10 jan. 1862, † Dieren 8 nov. 1891, tr. De Steeg 4 juli 1889 Hermina Arendina van den Hull, geb. Rheden 8 okt. 1868, dr. van Anna van den Hull; zij hertr. De Steeg 28 nov. 1895 Hermann Bernhard Weinhold. [waarsch. Ver. St. van Amerika]

Uit dit huwehj k :

1. Jhr. Ulbo Jetze Heerma van Beyma thoe Kingma, geb. Dieren 5 nov. 1890, † Aken 15 april 1897.

2. Jkvr. Wilhelmina Elisabeth Heerma van Beyma thoe Kingma, geb. Dieren 14 dec. 1891, tr. le Garfield (N.J., U.S.A.) 12 aug. 1914 (door echtsch. ontb.) William Ockers; tr. Ze 1928 Jan Bomhoff, geb. Den Helder 4 dec. 1899, machinist, zn. van Pieter en Cornelia de Jong. [waarsch. Ver. St. van Amerika]

van Beyma

X bis (N.A. 1940, blz. 279). Petrus Johannes van Beyma, 1783-1830, tr. 1808 Geertrui Trip, 1785-1865.

XL Jhr. Mr. Julius Matthijs van Beyma, 1813-1898, tr. 1838 Anna Catharina Adema, 1814-1848.

Uit dit huwelijk o.a. :

1. Petrus Johannes, volgt XII.

2. Lollius, volgt XII bis.

3. Eduard Marius, volgt XII ter.

XII. Jhr. Mr. Petrus Johannes van Beyma, geb. Leeuwarden 11 mei 1839, secr.-gen. Min. van Justitie, lid Eerste Kamer der St.-Gen., † 's-Gravenhage 6 okt. 1911, tr. Joure 3 juli 1862 Jkvr. Geertrui Vegelin van Claerbergen, geb. ald., Heremastate, 4 nov. 1838, † 's-Gravenhage 9 mei 1909, dr. van Jhr. Mr. Pieter Benjamin Johan en Jkvr. Aurelia van Beyma.

Uit dit huwelijk:

1. Jkvr. Aureha van Beyma, geb. Beetsterzwaag 26 dec. 1863, † Baarn 11 juni 1943.

2. Jkvr. Anna Catharina van Beyma, geb. Beetsterzwaag 5 aug. 1865, † Sneek 26 okt. 1872.

3. Jkvr. Petronella Benjamina Johanna van Beyma, geb. Beetsterzwaag 18 sept. 1867, † 's-Gravenhage 16 maart 1883.

4. Jkvr. Sara Susanna van Beyma, geb. Sneek 18 april 1870, † 's-Gravenhage 18 nov. 1915.

5. Jkvr. Juha Mathilda van Beyma, geb. Sneek 14 mei 1873, † ald. 7 mei 1875.

6. Jkvr. Anna Catharina Julia Mathilda van Beyma, geb. 's-Gravenhage 29 dec. 1876, † Zuilen 5 juli 1906, tr. 's-Gravenhage 6 april 1899 Jhr. Berend Eekhout, geb. Dordrecht 15 juli 1870, burgemr. van Zuilen, † Hilversum 19 juni 1951, zn. van Mr. Meinard Adriaan en Georgine Wilhelmine van den Oosterkamp; hij hertr. 's-Gravenhage 25 maart 1909 Jkvr. Epea van Andringa de Kempenaer.

7. Jkvr. Julia Mathilda Anna Catharina van Beyma, geb. 's-Gravenhage 24 juni 1878, † Boxmeer 9 juli 1955.

8. Jkvr. Maria Johanna Florentina van Beyma, geb. 's-Gravenhage 28 april 1880, tr. ald. 22 aug. 1901 Mr. Rijcklof van Goens, geb. Zutphen 15 maart 1871, distr.-schoolopziener te 's-Gravenhage, † ald. 15 mei 1919, zn. van Diederik en Cornelia Witteveen. ['s-Gravenhage]

XII bis. Jhr. Lollius van Beyma, geb. Leeuwarden 20 aug. 1840, maj. gren. en jagers, intendant paleis Soestdijk, wethouder van Baarn, † 's-Gravenhage 27 maart 1925, tr. Joure 12 nov. 1869 Jkvr. Fokel Berber Helena Vegelin van Claerbergen, geb. ald., Heremastate, 25 nov. 1847, † 's-Gravenhage 11 april 1919, dr. van Jhr. Mr. Pieter Benjamin Johan en Jkvr. Aureha van Beyma.

Uit dit huwelijk:

1. Jkvr. Jacoba Johanna van Beyma, geb. 's-Gravenhage 26 sept. 1870, † Baarn 10 maart 1911.

2. Jkvr. Anna Catharina van Beyma, geb. 's-Gravenhage 23 febr. 1872, † Amersfoort 10 juli 1945.

3. Jkvr. Geertrui van Beyma, geb. 's-Gravenhage 22 juni 1874, † Kreutznach (Rijnprov.) 25 febr. 1889.

4. Jkvr. Cornelia Christina van Beyma, geb. 's-Gravenhage 16 jan. 1878, tr. Baarn 30 jan. 1902 Reinier Hermannus Reeling Brouwer, geb. Bergum 13 febr. 1877, rijksbetaalmeester, † Hilversum 12 febr. 1955, zn. van Dr. Nicolaas en Jkvr. Anna Aurelia Maria Vegelin van Claerbergen. [Hilversum]

XII ter. Jhr. Eduard Marius van Beyma, geb. Leeuwarden 18 dec. 1843, maj. art., † 's-Gravenhage 2 april 1915, tr. le Nijmegen 25 juni 1873 Maria Johanna Florentina Beyen, geb. 's-Gravenhage 18 juni 1846, † Delft 20 dec. 1879, dr. van Hendrik Johan Rudolph en Louise Elisabeth Ebeling; tr. 2e Tiel 8 nov. 1889 Maria Catharina van Outeren, geb. Amsterdam 12 april 1855, † 's-Gravenhage 13 jan. 1918, dr. van Thomas Johannes en Emerentia Christina Reepmaker.

Uit het eerste huwelijk:

1. dochter, doodgeb. Delft 15 febr. 1874.

2. dochter, doodgeb. Delft 20 juli 1875.

3. Julius Matthijs, volgt XIII.

XIII. Jhr. Mr. Julius Matthijs van Beyma, geb. Delft 28 nov. 1877, burgemr. laatstelijk van Leeuwarden, lid Prov. St. van Friesl., † Leeuwarden 8 juni 1944, tr. 's-Gravenhage 21 juli 1904 Anna Rutheria Johanna Cornelia Huber, geb. Leeuwarden 2 juli 1876, dr. van Mr. Ulrich Herman en Johanna Petronella François. [Leeuwarden]

Uit dit huwelijk :

1. Jhr. Eduard Marius van Beyma, geb. Noordwijk 13 juli 190.5, † Les Diablerets (Zwits.) 12 aug. 1921.

2. Ulrich Herman, volgt XIV.

3. Coert Lambertus, volgt XIV bis.

4. Willem Frederik George Lodewijk, volgt XIV ter.

5. Jkvr. Maria Johanna van Beyma, geb. Leeuwarden 4 sept. 1920, tr. ald. 11 okt. 1955 Lodewijk Casper van Heukelom, geb. Alkmaar 30 maart 1912, econ. drs., secr. Secretariaat-generaal van de Raden der Ned.-Belg.-Lux.-Douane - Overeenkomst, zn. van Walrave en Antje van Spall. [Brussel]

XIV. Jhr. Mr. Ulrich Herman van Beyma, geb. Oldemarkt 10 mei 1907, zendingsconsul, werkz. Wereldraad van Kerken te Genève, res. le luit. voor alg. dienst, † (met zijn echtgenote bij auto-ongeluk in de Zwits. Jura) 9 maart 1960, tr. Bussum 7 april 1938 Jeanne Charlotte Honcoop, geb. Zaltbommel 13 jan. 1916, † 9 maart 1960, dr. van Pieter Laurens en Augustine Charlotte Lagerwey.

Uit dit huwelijk:

1. Jhr. Julius Matthijs van Beyma, geb. Leeuwarden 1 nov. 1938, in mil. dienst. [Ede]

2. Jhr. Eduard Marius van Beyma, geb. Leeuwarden 12 sept. 1940.

3. Jhr. Pieter Laurens van Beyma, geb. Leeuwarden 17 okt. 1943.

4. Jhr. Ulrich Herman van Beyma, geb. Leeuwarden 29 maart 1946.

5. Jkvr. Rutheria Augustine van Beyma, geb. Batavia 11 juli 1949.

XIV bis. Jhr. Coert Lambertus van Beyma, geb. Oldemarkt 9 april 1909, admin., † Leeuwarden 2 juli 1953, tr.

Akkrum 24 febr. 1939 (scheid. v.t.e.b. uitgespr. Arr.-Rb. Leeuwarden 2 nov. 1950) Jkvr. Amelia Gerardina Quarles van Ufford, geb. 's-Gravenhage 22 aug. 1912, dr. van Jhr. Joan en Anna Maria Catharina Buma. [Leeuwarden]

Uit dit huwelijk:

1. Jhr. Jucke van Beyma, geb. Leeuwarden 15 dec. 1939. [Deventer]

2. Jhr. Joan van Beyma, geb. Leeuwarden 24 juli 1941.

3. Jkvr. Anna van Beyma, geb. Leeuwarden 14 febr. 1943.

4. Jhr. Matthijs van Beyma, geb. Leeuwarden 7 okt. 1944.

5. Jhr. Wibo van Beyma, geb. Leeuwarden 23 april 1946.

6. Jhr. Coert van Beyma, geb. Leeuwarden 2 jan. 1948.

XIV ter. Jhr. Willem Frederik George Lodewijk van Beyma, geb. Oldemarkt 18 juni 1910, architect Publ. Werke Depart., tr. Heerde 21 mei 1937 Jkvr. Margaretha Catharina Graswinckel, geb. 's-Gravenhage 2 jan. 1910, dr. van Jhr. Cornelis Eliza en Jetske Meinardina de Wal. [Pretoria, Z.-Afr.]

Uit dit huwelijk:

1. Jkvr. Jetske Cornelia van Beyma, geb. Leeuwarden 26 april 1938, werkz. Z.-Afr. Inligtingsdienst. [Pretoria, Z.-Afr.]

2. Jkvr. Maria Johanna van Beyma, geb. Kaapstad (Z.-Afr.) 16 okt. 1939, † ald. 21 sept. 1940.

3. Jhr. Willem Frederik George Lodewijk van Beyma, geb. Kaapstad 13 juli 1941.

4. Jhr. Pieter Maarten van Beyma, geb. Kaapstad 9 febr. 1944, † Pretoria 14 febr. 1950.

5. Jhr. Jan Michiel van Beyma, geb. Pretoria 5 sept. 1948.

6. Jkvr. Margaretha Catherina van Beyma, geb. Pretoria 4 maart 1951.

BICHON VISCH

(Geadelde tak uitgestorven *in 2888.)*

Zie N.A. 1940, blz. 284.

BICKER

Bij K.B. d.d. 16 sept. 1815, La.VV, werd Henric Bicker verheven in de Nederlandse adel.

XIV (N.A. 1940, blz. 289). Jhr. Mr. Henric Bicker, 1777-1834, tr. 1799 Willemina Jacoba van Hoorn, 1776-1853.

Uit dit huwelijk o.a. :

1. Pieter Theodoor, volgt XV.
2. Daniël, volgt XV bis.

XV (= XV bis N.A. 1940, blz. 291). Jhr. Pieter Theodoor Bicker, 1804-1854, tr. 1832 Wilhelmina Jacoba Hillegonda Kuvel, 1801-1888.

XVI. Jhr. Frédéric Louis Bicker, geb. Amsterdam 15 sept. 1835, lid fa. Kopersmit te Soerabaja, † Amsterdam 13 jan. 1903, tr. Soerabaja 17 sept. 1864 Elisabeth Johanna Catharina Henriëtta Bisschop Grevehnk, geb. St. Eustatius

14 april 1843, † 's-Gravenhage 22 febr. 1928, dr. van Arnold Herman en Hermina Adriana Römer.

Uit dit huwelijk:

1. Willem Herman, volgt XVII.

2. Pierre Herbert, volgt XVII bis.

XVII. Jhr. Willem Herman Bicker, geb. Soerabaja 6 juli 1865, † Ujazd (bij Graetz, Posen) 24 jan. 1942, tr. le 's-Gravenhage 26 mei 1896 (echtsch. uitgespr. Arr.-Rb. ald. 5 febr. 1914) Henriette Dorothée barones van Heemstra, geb. 's-Gravenhage 5 dec. 1873, † Wassenaar 7 dec. 1939, dr. van baron Gijsbert Jan Anne Adolph en Henriette Dorothea Uhlenbroek; tr. 2e Lugano 1 maart 1919 Louise von Niemirowicz Szczytt, geb. Riga 11 dec. 1879, † Utrecht 24 jan. 1938, dr. van Justinien en Françoise de Szemioth en wed. van Dr. Johann von Zóltowski.

Uit het eerste huwelijk:

1. Jkvr. Mr. Henriette Dorothea Bicker, geb. Rijswijk (Z.-H.) 1 okt. 1897, lerares Mensendieck, tr. Zandvoort 14 juli 1930 Pieter Vuyk, geb. Kralingen 25 mei 1878, † Aerdenhout 24 juli 1933, zn. van Leendert en Cornelia Margaretha Berendina van Wijk. ['s-Gravenhage]

2. Frédéric Louis, volgt XVIII.

3. Jkvr. Elisabeth Louise Bicker, geb. Rijswijk 1 dec. 1902, tr. Olst 8 juli 1924 John van den Broek d'Obrenan, geb. Soerabaja 21 april 1893, gep. luit. ter zee 2e kl., zn. van Jean en Meta Marie Eleonore Miesegaes. [Doorn]

XVIII. Jhr. **Frédéric Louis Bicker,** geb. Rijswijk (Z.-H.) 14 maart 1900, dir. N.V. Bicker & van der Roer, tr. le Territet 25 maart 1929 (echtsch. uitgespr. Arr.-Rb. Amsterdam 23 jan. 1947) Catharina Elphinstone Dalrymple, geb. Soerabaja 1 juni 1901, dr. van Robert Willie en Catha-

rina Adolphina de Beus [Wassenaar]; tr. 2e Amsterdam 26 aug. 1947 (echtsch. uitgespr. Arr.-Rb. ald. 4 juni 1953) Irma Christine Telders, geb. Amsterdam 10 okt. 1916, lerares Mensendieck, dr. van Jean Marie en Irma Christine Roelvink en gesch. echtg. van Jhr. Hendrik Lodewijk Krayenhoff [Amsterdam] ; tr. 3e Brussel 25 febr. 1954 Yvonne Snoeck, geb. Gent (België) 22 okt. 1897, dr. van Adolphe Gustave en Augusta Charlotte Marie de Graeve. [Amsterdam]

Uit het eerste huwelijk:

1. Jkvr. Patricia Florence Catherine Bicker, geb. 's-Gravenhage 23 dec. 1929, tr. ald. 2 dec. 1950 Justus van Rinkhuyzen, geb. 's-Gravenhage 31 okt. 1924, werkz. Blooker's Cacao- en Choc.-fabr. N.V., oud-res. 2e luit. cav., zn. van Justus en Caroline Petronella Sophie van Lutsenburg Maas. [Amsterdam]

2. Jhr. Robert Elphinstone Bicker, geb. 's-Gravenhage 3 sept. 1931, geol. cand. [Amsterdam]

XVII bis. Jhr. Pierre Herbert Bicker, geb. Soerabaja 3 okt. 1866, dir. Amstelbrouwerij, dir. Deh-Batavia Mij. en dir. Deh-Batavia Rubber Mij., † Zeist 15 juni 1945, tr. le Amsterdam 20 april 1893 Elisabeth van Marwijk Kooy, geb. ald. 28 april 1873, † Driebergen 20 nov. 1923, dr. van Johannes Hendrikus en Jeanne Henriette Beuker; tr. 2e Heemstede 24 okt. 1927 Jkvr. Sophia Wilhelmina Petronella van Lennep, geb. ald., h. Oud-Berkenroede, 31 maart 1892, dr. van Jhr. Mr. David Eliza en Jkvr. Isabella Backer. [Aerdenhout]

Uit het eerste huwelijk:

1. Jkvr. Jeanne Henriette Bicker, geb. Amsterdam 9 juli

1894, tr. Doorn 1 okt. 1920 René Alfred Henri Westphal, geb. Montpellier 22 april 1889, Frans predikant, zn. van Emil Henri Gaston Alexandre en Idelette Leenhardt. [Parijs]

2. Jkvr. Elisabeth Bicker, geb. Amsterdam 25 sept. 1895, tr. le Doorn 14 mei 1918 (echtsch. uitgespr. Arr.-Rb. Utrecht 2 jan. 1924) Lodewijk Jan baron Taets van Amerongen, geb. Renswoude 30 juli 1887, oeconoom, zn. van baron Jan Karel, heer van Renswoude, Emmikhuizen en Deyl, en Louise Henriette van Eeghen; hij hertr. Huinca Renanco (Argent.) 10 maart 1927 Ethel Ivy Cooke [Estancia el Rosario, Galarza, Argent.] ; tr. 2e Driebergen 17 dec. 1924 Charles Catharinus Pels Rijcken, geb. Zoelen 22 sept. 1878, kol. art., † Amersfoort 10 jan. 1955, zn. van Christiaan en Marie Ambroisine Hasselman en gesch. echtg. van Mary Welsh Napier Williamson Napier. [h. Lockhorst, Leusden]

Uit het tweede huwelijk:

3. Jkvr. Wendela Isabella Catharina Bicker, geb. Utrecht 19 okt. 1929, tr. Amsterdam 26 maart 1956 Mr. Sjoerd Roijer, geb. ald. 14 juni 1929, oud-advocaat, wnd. griffier Arrond.-Rechtb. te Rotterdam, res. 1e luit. mil. jur. dienst, zn. van Dr. Georg en Johanna Charlotte Hannema. [Rotterdam]

XV bis (= XV ter N.A. 1940, blz. 293). Jhr. Daniël Bicker, 1808-1880, tr. 1838 Catharina Pluim, 1810-1872.

XVI. Jhr. Daniël Bicker, geb. Amsterdam 30 maart 1842, † Baarn 31 dec. 1877, tr. Amsterdam 13 okt. 1864 Anna Henriëtta Schimmel, geb. La Guayra (Venez.) 16 aug. 1842, † 's-Gravenhage 26 nov. 1890, dr. van Henri George en Genoveva Feyh; zij hertr. Arnhem 17 jan. 1888 Theodorus Petrus Viruly, gesch. echtg. van Anna Sybilla van Appeltere.

Uit dit huwelijk:

1. Jkvr. Genoveva Catharina Bicker, geb. Amsterdam 11 aug. 1865, † Rotterdam 12 april 1955, tr. 's-Gravenhage 17 juli 1884 Engel de Vries, geb. Amsterdam 5 juni 1854, masseur, † 's-Gravenhage 9 febr. 1919, zn. van Pieter Engel en Elisabeth Steenhouwer en wedr. van Elisabeth Augusta Carstens.

2. Jkvr. Henriette Bicker, geb. en † Amsterdam 21 mei 1866.

3. Jhr. Jean Jacques Bicker, geb. Amsterdam 31 maart 1868, † Zeist 29 juli 1868.

4. Jkvr. Emma Jacoba Bickcr, geb. Amsterdam 28 juni 1869, † 's-Gravenhage 10 nov. 1952, tr. Kensington (Londen) 12 febr. 1910 François Dutilh, geb. Rotterdam 12 sept. 1849, lid fa. Dutilh & Co., later: F. Dutilh & Cie., † 's-Gravenhage 17 okt. 1924, zn. van Christian Elie *en* Johanna Maria Browne en gesch. echtg. van Catharina Adriana Jonkheym.

5. Jean Jacques Oscar, volgt XVII.

6. Jkvr. Daniëla Augusta Bicker, geb. Amsterdam 14 nov. 1871, † Rotterdam 22 jan. 1915, tr. ald. 21 febr. 1899 Dr. Joan Marie Dutilh, geb. Rotterdam 17 jan. 1860, med. doct., arts, † Doorn 17 juni 1941, zn. van Christian Elie en Johanna Maria Browne; bij hertr. Rotterdam 13 juni 1921 Leodina Anna Jurgens, wed. van Petrus Leonardus Verschure.

7. Edward Willem Estien, volgt XVII bis.

XVII. Jhr. Jean Jacques Oscar Bicker, geb. Amsterdam 24 juli 1870, † Tjikoro (Celebes) 22 nov. 1944, tr. le 's-Gravenhage 9 mei 1893 (echtsch. uitgespr. Arr.-Rb. ald. 9 jan. 1919) Wijnanda Maria de Raaydt, geb. Woerden 20 febr.

1872, † 's-Gravenhage 9 maart 1948, dr. van Mr. Anthony Comelis en Jannet Elisabeth Krayenhoff van de Leur; tr. 2e Makasser 18 okt. 1920 Pauline Henriette Verhage, geb. Depok (Batavia) 13 febr. 1885, dr. van Jan en de Indon. christenvrouw Christine en gesch. echtg. van Pieter Karel van den Dries. ['s-Gravenhage]

Uit het eerste huwelijk:

1. Jhr. Robert Ives Herman Bicker, geb. Wyler (gem. Rindern bij Kleef) 2 nov. 1894, oud ass.-adm. Billiton Mij., tr. Djatiroto (Loemadjang) 16 okt. 1926 Alberta Carola van Tinteren, geb. Semarang 20 aug. 1907, dr. van Herman en Louise Josephine Georgine Trousset. [Ede]

2. Jkvr. Emma Daniëlla Jenny Bicker, geb. Wyler 20 mei 1897, tr. le 's-Gravenhage 22 febr. 1921 (echtsch. uitgespr. Arr.-Rb. ald. 5 juni 1928) Emile Henry Hellendoorn, geb. Lawang 7 mei 1892, oud-adm. Thee-ondern. Pasir Nangka (Tjibeber), zn. van Dirk August Roeloff en Jenneken Gerritsen; hij hertr. Batavia 6 dec. 1929 Etina Regnera van Schouwenburg [Amsterdam] ; tr. 2e 's-Gravenhage 18 okt. 1938 Christiaan Nicolaas van Kerkwijk de Ridder, geb. Garneren 11 juli 1896, rustend gezagv. Van Nievelt, Goudriaan en Co.'s Stoomv. Mij. N.V., zn. van Jacob de Ridder en Arina Johanna de Jongh. ['s-Gravenhage]

XVII bis. Jhr. Edward William Estien Bicker, geb. Amsterdam 17 mei 1876, burgemr. en secr. van Diemen, † ald. 1 okt. 1925, tr. Diemen 6 dec. 1900 Catharina Strikwerda, geb. Koeningan (Cheribon) 15 aug. 1877, † 's-Gravenhage 11 febr. 1929, dr. van Yme en Wimpje van der Molen.

Uit dit huwelijk:

1. Daniël, volgt XVIII.

2. Jhr. Eduard William Estien Bicker, geb. Diemen 10 aug. 1903, † ald. 9 april 1904.

3. Edward Willem Estien, volgt XVIII bis.

4. August George, volgt XVIII ter.

XVIII. Jhr. Daniël Bicker, geb. Diemen 30 aug. 1901, oud-lid Gem.-raad van Diemen, res.-kapt. voor spec. diensten, tr. Diemen 19 dec. 1933 Adelaide Jacqueline Jeanne La Croix, geb. Amsterdam 28 nov. 1901, dr. van Jean Guillaume en Alida Beumer. [Diemen]

Uit dit huwehjk:

1. Jkvr. Alida Corneha Bicker, geb. Diemen 7 mei 1936, litt. stud. [Amsterdam]

2. Jkvr. Daniëlla Jeanne Bicker, geb. Diemen 4 april 1944.

XVIII bis. Jhr. Edward Willem Estien Bicker, geb. Diemen 4 april 1905, hoofdvert. N.V. Int. Vleesw.- en Cons.-fabr. Gevato te Driebergen, tr. 's-Gravenhage 1 aug. 1941 Johanna Maria Pons, geb. Rotterdam 23 febr. 1918, dr. van Adriaan en Johanna Maria van der Welle. ['s-Gravenhage]

Uit dit huwelijk:

1. Jkvr. Helen Bicker, geb. 's-Gravenhage 23 okt. 1942,

2. Jkvr. Wendela Bicker, geb. Voorburg 2 jan. 1945.

XVIII ter. Jhr. August George Bicker, geb. Diemen 9 april 1914, arts, oud-res. kapt. arts, tr. 's-Gravenhage 27 sept. 1941 Alice Delgorge, geb. Pematang Siantar (S.O.K.) 15 febr. 1919, dr. van Gerrit en Magritha Beitsma. [Sliedrecht]

Uit dit huwelijk:

1. Jhr. Edward William Estien Bicker, geb. Sliedrecht 11 febr. 1943.

2. Jkvr. Magritha Catharina Emma Bicker, geb. Sliedrecht 10 maart 1945.

3. Jkvr. Jacqueline Alida Huberta Bicker, geb. Sliedrecht 13 febr. 1947.

DE BIEBERSTEIN ROGALLA ZAWADSKY

(Uitgestorven in 1947.)

Zie N.A. 1940, blz. 296 en N.A. 1954, blz. 214.

VAN BINCKHORST

(Geadelde tak uitgestorven in 1912.)

Zie N.A. 1940. blz. 300.

BLOYS VAN TRESLONG

Bij K.B. d.d. 20 febr. 1816, nr. 66, werden de broeders Cornelis Ysaac en Jan Lodewijk Guy Bloys van Treslong verheven in de Nederlandse adel.

VI (N.A. 1940, blz. 304). Cornelis Johannes Bloys van Treslong, 1723-1797, tr. 2e 1755 Johanna Isabella Calkoen, ***1733-1820.***

Uit dit huwelijk o.a.:

1. Cornelis Ysaac, volgt VII.

2. Jan Lodewijk Guy, volgt VII bis.

VII. Jhr. Cornelis Ysaac Bloys van Treslong, 1763—1828, tr. 1821 Anne Marie Tentée, 1785-1837.

VIII (N.A. 1940, blz. 306). Jhr. Willem Pieter Bloys van Treslong, 1828-1876, tr. 1853 Maria Wilhelmina Ascherman, 1825-1908.

Uit dit huwelijk o.a.:

1. Willem Pieter, volgt IX.

2. Johannes Wilhelmus, volgt IX bis.

IX. Jhr. Willem Pieter Bloys van Treslong, geb. Amsterdam 8 nov. 1860, serg.-maj. inf., † ald. 18 maart 1901, tr. Naarden 18 okt. 1885 Jannetje Aartse Tuijn, geb. ald. 28 nov. 1856, † Amsterdam 1 maart 1935, dr. van Arie en Hendrika van der Steeg.

Uit dit huwelijk:

1. Jhr. Willem Pieter Bloys van Treslong, geb. Naarden 5 jan. 1887, † Amsterdam 8 juli 1909.

2. Jkvr. Marie Wilhelmina Bloys van Treslong, geb. Naarden 4 april 1888, telefoniste bij de gemeente Amsterdam, † ald. 15 sept. 1909.

3. Jhr. **Adriaan Bloys van Treslong,** geb. Amsterdam 24 nov. 1892, boekhouder, tr. Amsterdam 5 mei 1927 Antonia Vlaanderen, geb. ald. 4 juli 1897, dr. van Mijndert Louis en Eva Antonia Reeders. [Amsterdam]

IX bis. Jhr. Johannes Wilhelmus Bloys van Treslong, geb. Amsterdam 20 jan. 1863, werktuigk. Staatsspoorw. in N.-I., † 's-Gravenhage 28 mei 1927, tr. Amsterdam 22 dec. 1921 Maria Catharina Wassmann, geb. ald. 4 juni 1863, † Hilversum 19 juli 1941, dr. van Barend Heinrich en Gerritje Cornelis.

Uit een verbintenis met de Indon. vrouw Sarsinem, wed. van Frederik Chambry, werd d.d. 23 maart 1914 erkend en 25 mei 1921 gewettigd:

Jhr. Johan Bloys van Treslong, geb. Batavia 14 dec. 1913, magazijnbediende. ['s-Gravenhage]

VII bis. Jhr. Jan Lodewijk Guy Bloys van Treslong, 1775-1827, tr. 1e 1799 Anna Caroline Magdalena Willet, 1776-1811.

VIII (N.A. 1940, blz. 308). Jhr. Jacques Corneille Henri Bloys van Treslong, 1807-1852, tr. 1832 Jacoba Maria barones van Heeckeren van Brandsenburg, 1812-1857.

IX. Jhr. Jacques Corneille Henri Bloys van Treslong, geb. Utrecht 16 febr. 1837, notaris te Epe, † Nijmegen 9 juni 1899, tr. Apeldoorn 28 juni 1866 Hendrika Adriana van Blommestein, geb. ald. 4 nov. 1842, † Nijmegen 12 juni 1915, dr. van Gerhard Petrus en Jkvr. Catharina Johanna Pompe van Meerdervoort.

Uit dit huwelijk :

1. Jkvr. Henriette Adriana Bloys van Treslong, geb. Apeldoorn 22 mei 1867, † 's-Gravenhage 2 febr. 1945, tr. le ald. 8 mei 1891 Adolf van Walchren, geb. Amersfoort 25 febr. 1862, comm. in eff., † 's-Gravenhage 4 dec. 1933, zn. van Mr. Simon Johannes Antony en Henriette Wilhelmine Cornelie Adelaide Scholten van Oud-Haarlem; tr. 2e 's-Gravenhage 8 dec. 1934 Wilhelmus Joannes Hubertus Vranken, geb. Maastricht 9 okt. 1870, handelscorrespondent, † 's-Gravenhage 11 nov. 1954, zn. van Wilhelmus Hubertus en Maria Margaretha Denie en gesch. echtg. van Louise Sophie Jeannette Suzanna Elizabeth Krafft.

2. Jacques Corneille Henri, volgt X.

3. Otto Gerard, volgt X bis.

4. François Guy, volgt X ter.

X. Jhr. Jacques Corneille Henri Bloys van Treslong, geb. Apeldoorn 11 dec. 1868, zeepzieder te Meppel; later ambt. ter Gem.-secretarie ald., † Amsterdam 31 maart 1945, tr. Meppel 1 febr. 1893 Annigje Schiphorst, geb. ald. 5 juli 1870, † Amsterdam 25 febr. 1953, dr. van Jan Meeuwes en Roelofje Nieuwenhuis.

Uit dit huwelijk:

1. Jkvr. Adriana Henriette Bloys van Treslong, geb. Meppel 25 febr. 1894, † Amsterdam 16 mei 1929.

2. Jkvr. Roelofina Jantina Bloys van Treslong, geb. Meppel 20 mei 1895, † Amsterdam 12 febr. 1906.

3. Jkvr. Jacoba Cornelia Hendrika Bloys van Treslong, geb. Meppel 20 dec. 1896, † ald. 23 okt. 1897.

4. Jacques Corneille Henri, volgt XI.

5. Jkvr. Anne Bloys van Treslong, geb. Meppel 7 april 1911, werkz. Sociale Verzekeringsbank. [Amsterdam]

XI. Jhr. Jacques Corneille Henri Bloys van Treslong, geb. Bussum 26 okt. 1903 [Duitsland], tr. Heilbronn a./d. Neckar 22 maart 1927 Rosa Helene Böhm, geb. ald. 4 maart 1901, dr. van Jacob Gottfried en Christiane Wolf. [Amsterdam]

Uit dit huwelijk:

1. Jkvr. Anni Hedwig Bloys van Treslong, geb. Stuttgart 25 april 1927, tr. Amsterdam 12 nov. 1954 Nicolaï Markowicz, geb. Belgrado 1 mei 1924, betonwerker, zn. van George en Juliana Klaricz. [Amsterdam]

2. Rudolf Walter, volgt XII.

XII. Jhr. Rudolf Walter Bloys van Treslong, geb. Am-

sterdam 1 mei 1929, magazijnbediende, tr. Amsterdam 24 jan. 1957 Anna Jeanne Heines, geb. ald. 8 april 1930, dr. van Mathieu Jean Hubert en Harmina Eelkje de Boer. [Amsterdam]

Uit dit huwelijk:

Jkvr. Jolanda Harmina Helena Bloys van Treslong, geb. Amsterdam 19 jan. 1959.

X bis. Jhr. Otto Gerard Bloys van Treslong, geb. Epe 29 april 1874, res. luit.-kol. veldart., † 's-Gravenhage 20 febr. 1958, tr. le Amsterdam 28 april 1904 (echtsch. uitgespr. Arr.-Rb. Arnhem 5 juni 1924) Petronella Jacoba Siepman van den Berg, geb. Amsterdam 13 okt. 1874, dr. van Abram Hendrik en Jacoba Claasen [Utrecht]; tr. 2e 's-Gravenhage 23 sept. 1924 (echtsch. uitgespr. Arr.-Rb. ald. 19 okt. 1926) Françoise Agatha Lydia Geraerds Thesingh, geb. Utrecht 23 aug. 1874, † 's-Gravenhage 10 okt. 1950, dr. van Pieter Abraham Hendrik en Maria Jeannette Petronella van Andel en gesch. echtg. van Hendrik Carel Dudok van Heel; tr. 3e 's-Gravenhage 10 dec. 1928 Johanna Margaretha Henckel, geb. Epe 18 maart 1884, † 's-Gravenhage 21 jan. 1959, dr. van Johan Justus en Margaretha Meyer en wed. van Carel Frederik David Nagel.

Uit het eerste huwelijk:

1. Jkvr. Nelly Johanna Bloys van Treslong, geb. 's-Hertogenbosch 22 jan. 1905. [Amersfoort]

2. Otto Guy, volgt XI.

XI. Jhr. Otto Guy Bloys van Treslong, geb. 's-Gravenhage 20 april 1911, arts voor inw. ziekten, oud-res. off. van gez. le kl., tr. Utrecht 18 sept. 1942 Neltje barones de Vos van Steenwijk, geb. Heemstede 11 aug. 1916, dr. van

baron Mr. Dr. Reint Hendrik en Josina Margaretha van Royen. [Zwolle]

Uit dit huwelijk:

1. Jhr. Willem Otto Guy Bloys van Treslong, geb. Utrecht 17 sept. 1943.
2. Jhr. Carel Reint Bloys van Treslong, geb. Utrecht 11 febr. 1945.
3. Jkvr. Jacqueline Jacoba Bloys van Treslong, geb. Zwolle 18 aug. 1946.
4. Jkvr. Josina Margaretha Bloys van Treslong, geb. Zwolle 4 aug. 1948.

X ter. Jhr. François Guy Bloys van Treslong, geb. Arnhem 30 mei 1885, notaris te Kampen, † De Bilt 28 mei 1958, tr. Nijmegen 14mei 1918 Stéphanie Palmyre Cornélie Vogel, geb. Teteringen 31 juli 1897, dr. van Johannes Lambertus en Stéphanie Arnoldine van Walsem; zij hertr. Arnhem 19 sept. 1959 Ir. Joan Gerard Kruimel, wedr. van Helena Margaretha Rollandet. [Arnhem]

Uit dit huwelijk:

Jhr. François Guy Adolph Bloys van Treslong, geb. Nijmegen 1 nov. 1920, adj.-commies Min. van Onderwijs, K. en W. ['s-Gravenhage]

BODDAERT

Bij K.B. d.d. 14 jan. 1832, nr. 29, werd Mr. Pieter Johan Boddaert, vader van hierna te noemen generatie IX, verheven in de Nederlandse adel.

IX (= IX bis N.A. 1940, blz. 315). Jhr. Willem Reinbrant Boddaert, 1812-1888, tr. 1844 Clementine barones van Heeckeren van Brandsenburg, 1825-1875.

Uit dit huwelijk o.a. :

1. Jacques Phoenix, volgt X.

2. Johan Comeiis, volgt X bis.

X. Jhr. Jacques Phoenix Boddaert, geb. Middelburg 22 febr. 1847, † Velp 9 juni 1918, tr. Arnhem 9 aug. 1877 Jeanne Madelaine Castendijk, geb. Amsterdam 19 juli 1855, † Delft 17 juni 1944, dr. van Robertus Joan en Maria Catharina van den Brandeler.

Uit dit huwelijk:

1. Robertus Joan, volgt XI.

2. Jkvr. Clementine Boddaert, geb. Middelburg 28 jan. 1880, † 's-Gravenhage 6 sept. 1942, tr. De Steeg 11 mei 1909 Gerrit Jan Pieter Albert Thomson, geb. Amsterdam 29 mei 1868, kol. tit., cdt. le div. Kon. marech., † 's-Gravenhage 26 juli 1936, zn. van Bernard Heidenreich en Maria Wilhelmina Pompe van Meerdervoort en gesch. echtg. van Adrienne Jacoba Helena Prins.

3. Jkvr. Maria Catharina Boddaert, geb. Middelburg 28 jan. 1880, † Territet (Zwits.) 7 aug. 1942, tr. Arnhem 9 juli 1925 Willem Hermanus Post, geb. 's-Gravenhage 27 juni 1868, † Territet 4 maart 1958, zn. van Mr. Zacharias Henricus en Jeantine Keppel Hesselink.

4. Adolf Eduard, volgt XI bis.

XI. Jhr. Ir. Robertus Joan Boddaert, geb. Middelburg 16 mei 1878, scheik. ing., dir. Scheik. Lab. v./h. Dr. A. Verwey te Rotterdam, † ald. 11 dec. 1956, tr. 's-Gravenhage 7 mei 1908 Henriette Johanna Christina Teixeira de Mattos,

geb. Amsterdam 30 dec. 1883, dr. van Jozef Henri en Christina Maria Domhoff. [Rotterdam]

Uit dit huwelijk:

1. Henri Phoenix, volgt XII.

2. Jkvr. Jeanne Madeleine Peronne Boddaert, geb. 's-Gravenhage 14 maart 1915, tr. ald. 17 okt. 1959 Frederik Hendrik Nicolas Bloemink, geb. Amsterdam 29 juni 1918, electrotechnicus, zn. van Frederik Nicolaas en Hermine Betsy Crietée. [Voorburg]

XII. Jhr. **Henri Phoenix Boddaert,** geb. Rotterdam 23 dec. 1909, chem. drs., beh. venn. Handelslab. v./h. Dr. A. Verwey ald., tr. Amersfoort 15 okt. 1937 Pauline Blussé van Oud-Alblas, geb. Venlo 9 dec. 1907, dr. van Adolph en Catharina Maria van Marwijk Kooy. [Rotterdam]

Uit dit huwelijk:

1. Jhr. Adolph Robert Phoenix Boddaert, geb. Bonn 2 juli 1938, jur. cand. [Leiden]

2. Jhr. Robertus Joan Henri Boddaert, geb. Rotterdam 17 aug. 1939. [Utrecht]

3. Jkvr. Jeanne Madeleine Peronne Boddaert, geb. Rotterdam 23 sept. 1941.

4. Jhr. Joris Willem Reinbrand Boddaert, geb. Nuenen 19 maart 1945.

XI bis. Jhr. Adolf Eduard Boddaert, geb. Middelburg 19 okt. 1881, oud-adviseur N.V. Middelb. IJzergieterij en Mach.fabr. v./h. Boddaert & Co., tr. le Velp 20 juli 1915 Maria Goedheer, geb. 's-Gravenhage 5 aug. 1885, † Middelburg 26 maart 1933, dr. van Laurens en Maria van Vliet; tr. 2e Veere 6 sept. 1939 Jkvr. Anna Gustava Feith, geb. Groningen 3 juli 1900, † (door bominslag) Breda 13 okt. 1944,

dr. van Jhr. Mr. Johan Hora en Adrienne Frederique Jeannette Wijckerheld Bisdom en gesch. echtg. van Frédéric Corneille Zillesen. [Veere]

Uit het eerste huwelijk :

Jkvr. Marie Clementine Boddaert, geb. Middelburg 24 juli 1916, tr. ald. 28 aug. 1939 Mr. Peter van Empel, geb. Biggekerke 18 april 1909, pres. Arrond.-Rechtb. te Middelburg, zn. van Ds. Martinus en Geertruida Bouwman. [Middelburg]

X bis. Jhr. Johan Cornelis Boddaert, geb. Middelburg 1 sept. 1854, † 's-Gravenhage 8 jan. 1920, tr. Middelburg 9 febr. 1885 Frederica Louisa Augusta Wilhelmina Grube, geb. ald. 11 febr. 1862, † Grindelwald (Zwits.) 23 maart 1941, dr. van Frederik August en Elisabeth Lambertina Petronella Ernst Vetten.

Uit dit huwelijk:

1. Jkvr. Elizabeth Lambertina Petronella Boddaert, geb. Domburg 16 jan. 1886, † Arnhem 16 juni 1957, tr. 's-Gravenhage 4 april 1907 Elias Tielenius Kruythoff, geb. Koudekerke 23 okt. 1881, arts, zn. van Cornelis Diederik en Sophia Arnoldina Charlotte Boogaert. ['s-Gravenhage]

2. Jkvr. Pauline Péronne Cornélie Boddaert, geb. Domburg 14 juli 1889, tr. Sierre (Zwits.) 25 juni 1920 Georges Oswald Konstantin Baron von Behrens, geb. Riga 23 maart 1891, oud le luit. art. in Russ. dienst, kunstschilder, zn van Baron Oswald Lebrecht en Olga von Hoffmann. [Bern]

3. Willem Reinbrand, volgt XI.

XL Jhr. Willem Reinbrand Boddaert, geb. Hilversum 25 aug. 1892, raadgevend ingenieur, tr. le Londen 29 dec.

1919 (echtsch. uitgespr. Rechtb. te Kaapstad 17 april 1923) Marjory Eva Bagshaw, geb. Norwich 19 jan. 1896, † in Zuid-Afrika omstr. 1935 na tweemaal hertr. te zijn, dr. van George Robert en Mary Charlotte Stimpson; tr. 2e Londen 4 okt. 1926 Ada Blashill, geb. Hull 30 jan. 1896, dr. van Richard en Ada Jane Mutch. [Cliftonville-Margate, Kent, Eng.]

Uit het eerste huwelijk:

1. Peter John, volgt XII.

Uit het tweede huwelijk:

2. Jhr. Michael Richard Boddaert. geb. Londen 15 april 1928, music-master Techn. High School. (Watford, Herts, Eng.]

3. Edward Patrick, volgt XII bis.

4. Jhr. Robert David Keith Boddaert, geb. Londen 11 febr. 1937, vertegenw. Hugh McLean Publishing Co. Ltd. [Montreal, Can.]

XII. Jhr. Peter John Boddaert, geb. Parijs 6 nov. 1920, verkreeg de Britse nationaliteit, technicus, tr. St. Anselmus-Kensington 1 aug. 1942 Dorothy White, geb. Londen 18 nov. 1923, dr. van Walter Edward en Lily Peplon. [Hatfield, Herts, Eng.]

Uit dit huwelijk:

1. Jhr. Jack Edward Boddaert, geb. Portsmouth 24 febr. 1943.

2. Jhr. Robert Boddaert, geb. Portsmouth 23 sept. 1945.

3. Jkvr. Barbara Ann Boddaert, geb. Londen 25 juni 1952.

XII bis. Jhr. Edward Patrick Boddaert, geb. Londen 5 maart 1931, architect, tr. ald. 20 aug. 1955 Joan Barbara Freeman, geb. Richmond (Surrey, Eng.) 14 juni 1931, dr.

van Stanley Frank en Miriam Jane Quinton. [Montreal, Can.]

Uit dit huwelijk:

Jhr. Philip Edward Boddaert, geb. Redhill (Surrey, Eng.) 24 febr. 1957.

VON BODDIEN

(Nederland segendelde aan mannelijke lijn uitgestorven in 1943.)

Bij decreet van Keizer Joseph II d.d. 8 juli 1787 werd August Gotthard von Boddien verheven in de Rijksadelstand. Zijn achterkleinzoon, Frederik Hendrik von Boddien (generatie V), werd bij K.B. d.d. 9 dec. 1898, nr. 15, ingelijfd in de Nederlandse adel.

V (N.A. 1940, blz. 319). Jhr. Frederik Hendrik von Boddien, geb. Vollenhove 28 nov. 1840, luit.-kol. cav. O.-I. L., † 's-Gravenhage 21 maart 1920, tr. le Salatiga (Semarang) 24 juli 1866 Maria Adelgonda Eugenia van Slijpe, geb. Batavia 10 juni 1844, † Meester Cornelis 20 dec. 1873, dr. van Nicolaas David en Frederika Lucia Haase; tr. 2e Batavia 7 febr. 1880 Aleida Margaretha Goedbloed, geb. Deventer 16 aug. 1849, † Salatiga 26 maart 1883, dr. van Dr. Willem Cornelis en Cesina Catharina Klopman Baerselman; tr. 3e Salatiga 12 maart 1884 Henriette Gertrude Marie Boers, geb. Willem 1 (Semarang) 1 okt. 1852, † 's-Gravenhage 30 april 1910, dr. van George Pieter Willem en Johanna Sophia Catharina barones van Reede van Oudtshoorn en wed. van Karel Bernhard Henckel.

Uit het eerste huwelijk:

1. Jkvr. Isabelle Marie Lucie von Boddien, geb. Salatiga 29 jan. 1868, † 's-Gravenhage 4 aug. 1925, tr. Menado 5 juli 1901 Jan Kaan, geb. Den Helder 18 juli 1867, gezagvoerder Gouvernementsmarine in N.-I., † 's-Gravenhage 4 dec. 1927, zn. van Jan en Wilhelmina Cornelia Noot.

2. Jkvr. Nicohne Jeannette Juliana Elise von Boddien, geb. Soerakarta 3 jan. 1871. ['s-Gravenhage]

3. Jkvr. Adeline Eugénie von Boddien, geb. Soerakarta 28 nov. 1872, tr. Poerworedjo (Bagelen) 20 april 1895 Ir. August Sijthoff, geb. Batavia 21 sept. 1864, civ. ing., hoofding. Waterstaat in N.-I., † Batavia 21 juni 1940, zn. van Remigius Adolphus en Adolphina Wilhelmina Arnoldina Caspersz. ['s-Gravenhage]

4. Jkvr. Julie Frederique Louise von Boddien, geb. Meester Cornelis 3 dec. 1873, tr. Semarang 26 april 1902 Peter Jan van der Veen, geb. Tiel 29 jan. 1864, adm. Ondem. Soekowidi (Banjoewangi), † 's-Gravenhage 20 jan. 1923, zn. van Jan Adriaan en Dirkje van Aalst. ['s-Gravenhage]

Uit het tweede huwelijk twee kinderen, o.a. :

5. Jkvr. Gesina Catharina Louise von Boddien, geb. Salatiga 6 maart 1881, gep. onderwijzeres in N.-I. ['s-Gravenhage]

Uit het derde huwelijk twee kinderen, o.a. :

6. Jhr. Anton Willem Hemi von Boddien, geb. Haarlem 27 okt. 1886, empl. Ondem. Tjiletoe (Soekaboemi), † Buitenzorg 10 mei 1943.

VAN BOECOP

Bij K.B. d.d. 14 nov. 1824, nr. 84, werd Lodewijk Theodorus Johannes van Boecop erkend te behoren tot de Nederlandse adel met de titel van baron op alle.

XV(= XV bis N.A. 1940, blz. 324). Lodewijk Theodorus Johannes baron van Boecop, 1750-1830, tr. le 1788 Elisabeth Berne, 1762-1799.

Uit dit huwelijk o.a.:

3. Ludovicus Theodorus Franciscus Bernardus, volgt XVI.

2. Henricus Justus, volgt XVI bis.

XVI. Ludovicus Theodorus Franciscus Bernardus baron van Boecop, 1795-1866, tr. 1820 Cornelia Paulina van Steenhardt, 1793-1868.

XVII. Henri Juste baron van Boecop, 1827-1887, tr. 1856 Juliana Ludovica Maria Johanna Josepha Hubertina van den Bosch, 1825-1905, dr. van Johann Friedrich en Marie Sophie de la Volvène.

XVIII. Paul Eugene Henri Victor Louis baron van Boecop, geb. Utrecht 8 dec. 1857, luit.-kol. tit. cav., † Apeldoorn 24 aug. 1936, tr. le Zutphen 15 april 1884 Jacqueline Arnoldine Valette, geb. Maastricht 21 juni 1863, † Amersfoort 28 maart 1897, dr. van Jean François en Marie Eleonore Dorothée Beukman; tr. 2e Baarn 17 febr. 1898 Joanna Elisabeth Beuker, geb. ald. 27 jan. 1858, † Amersfoort 8 juli 1904, dr. van Jan Barend en Elizabeth Philippine Antoinette Buys; tr. 3e Wiesbaden 20 okt. 1906 Bertha Ottolie Sophie Stüte, geb. Schwelm (Westf.) 2 juli 1860, † Apeldoorn 30 aug. 1936, dr. van Dr. Oswald en Elisabeth Schneider.

Uit het eerste huwelijk:

1. Paul René Gerard baron van Boecop, geb. en † Zutphen 15 febr. 1886.

2. Carmencita Irene Marie barones van Boecop, geb. Zutphen 28 april 1888, tr. le Amersfoort 23 juni 1908 (echtsch. uitgespr. Arr.-Rb. Utrecht 27 juni 1928) Hendrik Jacob van Rijssen, geb. 's-Gravenhage 27 dec. 1879, oud-res. maj. cav., zn. van Eduard en Ulrica Eleonora Herbig; hij hertr. Rotterdam 28 sept. 1928 Nicolette Beyers ['s-Gravenhage] ; tr. 2e Londen 24 aug. 1928 Dr. Florus Adriaan Franco Groneman, geb. Groningen 5 sept. 1874, med. doct., arts voor tandheelkunde laatstelijk te Baarn, † ald. 13 aug. 1955, zn. van Dr. Florentius Goswin en Jacoba Johanna Cornelia Kappeyne van de Coppello en gesch. echtg. van Alida Eberdina Doornbos. [Baarn]

3. Marie Jean **François** baron van **Boecop,** geb. Hoogland 8 mei 1890, oud-militie le luit. inf., oud-adm. Ondern. Sadaréhé [Baarn], tr. le 's-Gravenhage 24 febr. 1915 (echtsch. uitgespr. Raad van Just. Semarang 8 juni 1930 en arrest Hooggerechtshof van N.-Indië 11 dec. 1930) Colette Marie Thérèse Malye, geb. Aix (dép. Corrèze) 28 april 1890, dr. van Jean Daniel Adolphe en Philomène Eugénie Ziegler [U.S.A.]; tr. 2e Cheribon febr. 1931 (echtsch. uitgespr. Rechtb. Vorstendom Monaco 1942) Marcelle Blanche Evrard, geb. Auchel (dep. Pas de Calais) 23 sept. 1894, violiste, dr. van Victor en Haydée Quévy. [Frankrijk]

XVI bis (N.A. 1940, blz. 328). Henricus Justus baron van Boecop, 1799-1875, tr. 1853 Berendina Magdalena Leeuw, 1822-1900.

XVII. Louis Theodore Henri baron van Boecop, geb. Velp 28 jan. 1858, kapt. inf., † 's-Gravenhage 27 febr. 1940, tr. ald. 4 aug. 1898 Cornelia Petronella Prince, geb. Gouda 7 jan. 1874, † 's-Gravenhage 9 jan. 1937, dr. van Johan Frederik Cornelis en Adriana Justina Wernink.

Uit dit huwelijk:

1. Frédéric Henri Juste, volgt XVIII.

2. Comehs Christiaan Herman baron van Boecop, geb. Gouda 8 mei 1901, oud-vertegenw. Holland-Amerika Lijn, ontwerper-tekenaar bij een drukkerij [San Francisco], tr. New York 15 maart 1935 (door echtsch. ontb.) Rose Corine Stone, geb. Portland (Oregon) 11 aug. 1906, dr. van William en Rose Smith. [San Francisco]

XVIII. Mr. Frédéric Henri Juste baron van Boecop, geb. Gouda 3 okt. 1899, oud-fabricagechef Sf. Garoem (Bhtar), oud-corresp. Ned. Bank en oud-lid Gem.-raad te Kampen, oud-res. kapt. inf., insp. bij het Directoraat-Generaal voor de Middenstand bij het Min. van Econ. Zaken, tr. Kampen 19 dec. 1921 Henriette Josephine Francisca Smeets, geb. ald. 20 juh 1899, dr. van Dr. Jean Hubert Caspar en Henriette Alida Frederika Walkate. ['s-Gravenhage]

Uit dit huwelijk:

1. Cora Hetty barones van Boecop, geb. Sf. Minggiran (Kediri) 19 nov. 1923, tr. 's-Gravenhage 22 april 1955 Ir. Karel Johannes Metman, geb. ald. 5 okt. 1916, scheik. ing., wetensch. hoofdambt. Techn. Hogeschool te Delft, zn. van Karel Johannes en Alida van der Horst. [Monster]

2. Arent baron van Boecop, geb. Sf. Garoem 20 juli 1928, psychol. drs., dir. Stichting voor Schoolpsychol. Onderzoek. [Utrecht]

DE BOER
(Geadelde tak uitgestorven in 1856.)

Zie N.A. 1940, blz. 329.

VAN BOETZELAER

Bij decreet van Keizer Matthias d.d. 14 okt. 1612 werd o.a. Wessel van Boetzelaer verheven tot Baron des H.R. Rijks. Bij Souv. besl. d.d. 28 aug. 1814, nr. 14, werd in de Ridderschap van Holland o.a. benoemd Coenraad Carel Vincent van (den) Boetzelaer van Dubbeldam. Bij K.B. d.d. 18 juli 1818, nr. 4, werd bepaald op requesten van Jhr. Coenraad Carel Vincent van (den) Boetzelaer, dat voortaan aan alle leden wettig uit dit geslacht gesproten zal gegeven worden de titel van baron. Bij diploma d.d. 10 okt. 1910 werd Johan Willem baron van Boetzelaer (geb. 1848) in de Duitse adel opgenomen met de titel van Freiherr.

XIX (= XIX bis N.A. 1940, blz. 337). Coenraad Carel Vincent baron van Boetzelaer, heer van Dubbeldam, 1776-1845, tr. 2e 1805 Theodora Cornelia Elsabé van Voorst, 1782-1840.

Uit dit huwelijk o.a. :

1. Christiaan Willem Johan, volgt XX A.
2. Dirk Coenraad Carel, volgt XX bis B.
3. Jan Willem Lodewijk, volgt XX ter C.

A

XX (N.A. 1940, blz. 338). Christiaan Willem Johan baron van Boetzelaer, heer van Dubbeldam, 1806-1872, tr. 1835 Elisabeth Charlotta Petronella Both Hendriksen, 1809-1880.

Uit dit huwelijk o.a. :

1. Godfried Hendrik Leonard, volgt XXI AA.
2. Willem Carel, volgt XXI bis AB.
3. Hendrik Johan Herman, volgt XXI ter AC.

A A

XXI. Godfried Hendrik Leonard baron van Boetzelaer, geb. Utrecht 19 april 1842, lid Prov. St. van Utrecht, † De Bilt, h. Houdringe, 22 april 1914, tr. le 's-Gravenhage 28 april 1864 Jkvr. Johanna Charlotta van Schuylenburch, geb. Hoog-Keppel, h. Ulenpas, 27 mei 1843, † De Bilt 18 dec. 1879, dr. van Jhr. Mr. Louis, heer van Bommenede en Ulenpas, en Wilhelmina Aletta Johanna barones van Boetzelaer; tr. 2e De Bilt 30 maart 1882 Jkvr. Constantia Wilhelma Fabricius, geb. Amsterdam 16 dec. 1849, † De Bilt, h. Houdringe, 20 jan. 1928, dr. van Jhr. Johan Carel Willem, heer van Leyenburg, Loenen en Wolferen, en Adriana Wilhelma Clara Hooft.

Uit het eerste huwelijk:

1. Willem Rutger Carel baron van Boetzelaer, geb. De Bilt, h. Terre Neuve, 27 febr. 1865, polytechn. stud. te Delft, † De Bilt, h. 't Klooster, 4 april 1884.
2. Lodewijk Willem, volgt XXII.
3. Cornelia barones van Boetzelaer, geb. De Bilt, h. 't Klooster, 22 jan. 1868, dame du Palais van Koningin Wilhelmina, † Arnhem 16 juli 1916, tr. De Bilt 10 okt.

1889 Mr. Otto Jacob Eiffelanus baron van Wassenaer, heer van de beide Katwijken en 't Zandt, geb. Bennekom, h. Noordereng, 26 dec. 1856, luit. ter zee 2e kl., lid Prov. St. van Gelderland, lid Tweede en Eerste Kamer der St.-Gen., landcommandeur D.O., † 's-Gravenhage 6 nov. 1939, zn. van baron Mr. Willem Frederik Henderik, heer van Weurt en den Briellaard, en Justina Goverdiia Johanna Adolphine gravin van Rechteren.

4. Wilhelmina Elisabeth Charlotta barones van Boetzelaer, geb. De Bilt, h. 't Klooster, 29 juni 1869, † Soest 13 okt. 1930, tr. De Bilt 8 aug. 1901 Jhr. Dr. Pierre Jaunne Henri Röell, geb. Velp 16 sept. 1874, med. doct., geneesheer-dir. Sanatorium Zonnegloren te Soest, † ald. 27 febr. 1948, zn. van Adrianus Eliza Hermanus en Jeanne Philippine Françoise Pollen; hij hertr. Maartensdijk 9 april 1935 Jkvr. Catharina Elisabeth Rutgers van Rozenburg.

5. Godfried Leonard, volgt XXII bis.

6. Carel Wessel Theodorus, volgt XXII ter.

7. Margaretha Nicolasina barones van Boetzelaer, geb. De Bilt, h. 't Klooster, 12 sept. 1876, † ald. 23 mei 1877.

8. Hendrik Johan Herman, volgt XXII quater.

Uit het tweede huwelijk:

9. Constantia Wilhelma barones van Boetzelaer, vrouwe van Heukelom, geb. De Bilt, h. 't Klooster, 21 juli 1884, tr. De Bilt 5 sept. 1907 Paul Antoine Guillaume baron van Heeckeren van Brandsenburg, geb. Utrecht 24 juli 1878, burgemr. van Woudenberg, † ald. 6 juni 1959, zn. van baron Rudolph en Jkvr. Anna Sophia Dorothea de Milly. [k. Merckenburgh, Heukelum]

10. Arent Mijndert Albert, volgt XXII quinquies.

11. Walravinne Machteld barones van Boetzelaer,

vrouwe van Leyenburg, geb. De Bilt, h. 't Klooster, 8 juni 1889, tr. De Bilt 24 juli 1924 Jhr. Mr. Hector Willem Livius de Beaufort, geb. Canncs 23 jan. 1880, burgemr. van Driebergen, lid Gedeput. St. van Utrecht, † Driebergen, h. Leeuwenburg, 26 juni 1953, zn. van Jhr. Mr. Willem Hendrik en Jkvr. Baudina Lucia Ebella van Sminia. [Doorn]

XXII. Lodewijk Willem baron van Boetzelaer, geb. De Bilt, h. Terre Neuve, 13 juni 1866, kol. rijd. art., † Florence 6 nov. 1933, tr. Utrecht 23 maart 1893 Jkvr. Willemine Louise Julie Anna von Wrangel auf Lindenberg, geb. Grave 15 juni 1866, † Arnhem 4 mei 1958, dr. van Jhr. Willem en Jkvr. Frederique Susanne Louise Henriette Nedcrmeyer van Rosenthal.

Uit dit huwelijk:

1. Charlotte Godfrieda Elburch barones van Boetzelaer, geb. Utrecht 19 dec. 1895. [Arnhem]

2. Frédérique Erica barones van Boetzelaer, geb. 's-Gravenhage 14 nov. 1897, † Arbonne (dép. Basses Pyr.) 29 maart 1939.

3. Willem Rutger Carel baron van Boetzelaer, geb. Arnhem 21 april 1901, journalist, † Langenstein (prov. Saksen) 13 febr. 1945.

4. Eric Oswald, volgt XXIII.

XXIII. Dr. **Eric Oswald** baron **van Boetzelaer,** geb. Arnhem 8 aug. 1903, oud-alg. secr. der Regering van Ned.-Indië, oud-res. le luit. inf., chef der Directie Alg. Zaken en plv. secr.-gen. Min. van Buitenl. Zaken, tr. le Leiden 10 jan. 1929 (echtsch. uitgespr. Arr.-Rb. 's-Gravenhage 10 nov. 1936) Gerardine Henni Meijlink, geb. Arnhem 3 aug. 1909, dr. van Gerhardus Sicco en Hen-

drika Adriana Carolina Felger; zij hertr. Batavia 11 okt. 1940 Edward Alexander van de Graaff, gesch. echtg. van Caroline Henriette Chabot [Haarlem] ; tr. 2e 's-Gravenhage 21 juni 1938 Jkvr. Louise Sophie Six, geb. Buitenzorg 24 dec. 1912, dr. van Jhr. Mr. Otto Edward Willem en Deborah Petronella barones Taets van Amerongen. ['s-Gravenhage]

Uit het eerste huwelijk:

1. Pahnurus baron van Boetzelaer, geb. Buitenzorg 7 mei 1931, sergeant adelborst techn. dienst Kon. marine, † Den Helder 6 maart 1954.

2. Gerhard Sicco baron van Boetzelaer, geb. Buitenzorg 1 juli 1934, econ. cand., tr. Zaandam 25 okt. 1958 Helena Verkade, geb. ald. 7 juli 1934, dr. van Arnold Hendrik en Alida Simonsz. [tijd. in mil. dienst, 's-Gravenhage]

Uit het tweede huwelijk:

3. Jan Otto Lodewijk baron van Boetzelaer, geb. Batavia 7 dec. 1940, jur. stud. [Leiden]

4. Sweder Wessel Eric baron van Boetzelaer, geb. 's-Gravenhage 1 aug. 1947, † Batavia 28 okt. 1948.

XXII bis. Godfried Leonard baron van Boetzelaer, geb. De Bilt, h. 't Klooster, 2 jan. 1871, wethouder van De Bilt, dijkgraaf Grootwaterschap van Woerden, † De Bilt 6 juni 1950, tr. Utrecht 27 april 1899 Marie Adelaïde Mathilde de Joncheere, geb. ald. 4 juni 1877, † De Bilt 20 sept. 1948, dr. van Albert Burghard en Theodora Carohna Emma Cecile Schuyt.

Uit dit huwelijk:

1. Godfried Hendrik Leonard, volgt XXIII.

2. Theodora Albertine barones van Boetzelaer, geb. De

Bilt 1 juni 1903, tr. Dohnavur (Tinnevehy-district, Br.-Indië) 24 april 1933 Dr. Murray Hamilton Webb Peploe, geb. Calgary (Alb., Can.) 5 sept. 1896, med. doct., zendingsarts, zn. van Robert Murray Watkin en Evelyn Maud Georgina Malan. [Lymington, Hants, Eng.]

3. Carel Wessel Theodorus, volgt XXIII bis.

XXIII. Godfried Hendrik Leonard baron van Boetzelaer, geb. De Bilt 25 jan. 1900, techn. hoofdambt. Prov. Utr. Electr. Mij. N.V., oud-res. kapt. art., tr. Utrecht 11 maart 1927 Emestine Henriette Royaards, geb. ald. 23 sept. 1904, dr. van Mr. Karel Johan Hendrik en Louise Johanna barones van Hardenbroek. [Zeist]

Uit dit huwelijk :

1. Godfried Leonard baron van Boetzelaer, geb. Nieuwersluis 11 jan. 1928, chem. drs., werkz. St. Elisabeth's of Grote Gasthuis, oud-res. le luit. art., tr. Andelst 25 juni 1959 Louise Christine Egbertine Françoise Swellengrebel, geb. Hees (bij Nijmegen) 15 juni 1935, dr. van Mari Adriaan en Christine Catherine Royaards. [Haarlem]

2. Lodewijk Carel baron van Boetzelaer, geb. Utrecht 18 sept. 1929, luit. ter zee 2e kl. O.C. [varende]

XXIII bis. Carel Wessel Theodorus baron van Boetzelaer, geb. De Bilt 17 juni 1905, gep. kapt. ter zee, oud-chef staf Insp.-Gen. Kon. marine, oud marine-attaché te Londen, adj. i.b.d. van H.M. de Koningin, tr. (bij vohn.) De Bilt 19 dec. 1930 Nella de Beaufort, geb. Amsterdam 26 april 1908, dr. van Dr. Lieven Ferdinand en Cathérine Josephine Boissevain. [Leusden]

Uit dit huwelijk:

1. Cathérine Joséphine Mathilde barones van Boetzelaer, geb. Soerabaja 29 jan. 1932, tr. Leusden 21 april 1956

Pieter Cornelis van der Hoop, geb. Soebang (Batavia) 12 sept. 1928, luit. ter zee 2e kl. O.C., † Amersfoort 7 juni 1958, zn. van David Jan Nanning en Johanna Catharina Boonen. [Driebergen]

2. Margaretha Laurentia barones van Boetzelaer, geb. Utrecht 19 april 1934, leerl. verpleegster. [Amsterdam]

3. Hilda Cathleen barones van Boetzelaer, geb. Den Helder 22 juni 1937. [Leusden]

4. Theoda Christiane barones van Boetzelaer, tweeling met voorg. [Leusden]

XXII ter. Dr. Carel Wessel Theodorus baron van Boetzelaer, heer van Asperen en Dubbeldam, geb. De Bilt, h. 't Klooster, 5 juli 1873, zendingsconsul voor Ned.-Indië, voorz. Ned. Zendingsgenootschap, lid Tweede Kamer der St.-Gen., † De Bilt, h. Sandwijck, 22 jan. 1956, tr. Slochteren 25 juli 1906 Willemine Elisabeth Thomassen à Thuessink van der Hoop, geb. ald., Fraeylemaborg, 27 april 1877, † Utrecht 2 juli 1942, dr. van Mr. Abraham Johan, heer van Slochteren c.a., en Geertruida Ketelaar.

Uit dit huwelijk:

1. Coenraad Carel Vincent, volgt XXIII.

2. Geertruid barones van Boetzelaer, geb. Batavia 17 mei 1909, tr. De Bilt 20 april 1933 Dr. Philippe René Jean Baptiste Couve, geb. Montpellier (dép. Herault) 14 sept. 1905, med. doct., geneesheer, zn. van Gaston Léopold Daniel en Adrienne Pauline Inès Leenhardt. [Bonnelles, dép. S. et O.]

3. Johanna Charlotte barones van Boetzelaer, geb. Batavia 13 okt. 1910. [h. Sandwijck, De Bilt]

4. Mr. Abraham Johan baron van Boetzelaer, geb. Ba-

tavia 10 maart 1913, lid fa. Numan & Hamen, comm. in eff., † conc.-kamp Ellrich (Harz) 13 maart 1945, tr. Doorn 20 april 1938 Jkvr. Maria Agnes de Beaufort, geb. Amsterdam 6 juli 1914, dr. van Jhr. Maurits Hubert en Jkvr. Henriette Johanna Cora van Riemsdijk; zij hertr. Doorn 17 dec. 1946 Mr. Jan Strengers. [Parijs]

5. Constant Wilhelm, volgt XXIII bis.

6. Willem Lodewijk Godfried Hendrik Albert baron van Boetzelaer, geb. De Bilt 1 juni 1920, † Lausanne 1 mei 1926.

XXIII. Mr. Coenraad Carel Vincent baron van Boetzelaer, heer van Dubbeldam en de Mijle, geb. Batavia 14 sept. 1907, rentmr., res.-maj. art., tr. 's-Gravenhage 28 dec. 1943 Hermine Mazel, geb. Ginneken 17 aug. 1916, dr. van Adrianus Marius Cornelis en Jenny Christiena Dommers. [h. Sandwijck, De Bilt]

Uit dit huwelijk:

1. Carel Wessel Theodorus baron van Boetzelaer, geb. 's-Gravenhage 14 dec. 1945.

2. Johan Martinus baron van Boetzelaer, geb. 's-Gravenhage 4 juli 1948.

XXIII bis. Mr. Constant Wilhelm baron van Boetzelaer, heer van Asperen, geb. Batavia 22 juni 1915, ambassaderaad, tr. Peking 21 jan. 1947 Jkvr. Marguérite Marie Mathilde Octavie Ghislaine Bosch van Drakestein, geb. Houten 6 mei 1915, dr. van Jhr. Johannes Ludovicus Paulus, heer van Nieuw-Amelisweerd, en Jkvr. Lucie Adèle Cornélie Serraris. [Londen]

Uit dit huwelijk:

1. Coenraad Carel Vincent baron van Boetzelaer, geb. Nanking 11 maart 1948, † 's-Gravenhage 11 maart 1950.

2. Floris baron van Boetzelaer, geb. Washington (D.C., U.S.A.) 4 jan. 1951.

3. Pieter Alexander baron van Boetzelaer, geb. Washington 8 juli 1952.

4. Odilia Dorothée barones van Boetzelaer, geb. Washington 15 okt. 1953.

XXII quater. Mr. Hendrik Johan Herman baron van Boetzelaer, geb. De Bilt, h. 't Klooster, 12 sept. 1876, lid Prov. St. van Utrecht, lid Gem.-raad van Utrecht, subst.-griffier Centr. Raad van Beroep ald., † Maartensdijk 2 febr. 1952, tr. le Laren (Gld.) 17 maart 1904 (echtsch. uitgespr. Arr.-Rb. Utrecht 21 jan. 1931) Jacqueline Adriène Justine barones van Nagell, geb. Laren, h. Klein-Ampsen, 3 sept. 1882, dr. van baron Mr. Assueer Jacob, heer van de beide Ampsen, en Maria Christina Catharina van Eck; zij hertr. Utrecht 26 mei 1932 Jhr. Dr. Duco Gerrold Rengers Hora Siccama, gesch. echtg. van Maria Dora Elfriede Nielbeck [Utrecht]; tr. 2e Maartensdijk 31 okt. 1933 Hedwig Christine Kutrieb, geb. Steele (Riinprov.) 10 maart 1900, dr. van Adam en Wilhelmina Langen. [Utrecht]

Uit het eerste huwelijk:

1. Mr. Gerardina Comeha barones van Boetzelaer, geb. Utrecht 18 okt. 1906, tr. le ald. 25 okt. 1930 Mr. Anton Frans Henrie van Troostenburg de Bruyn, geb. Soerabaja 6 febr. 1900, buitengew. gezant en gevolm. minister te Wellington (Nw. Zeeland), † 's-Gravenhage 8 sept. 1948, zn. van Mr. Jan Jacob en Maria Johanna Elisabeth Sluiter; tr. 2e 's-Gravenhage 19 mei 1950 Mr. Jan Thomassen, geb. Amsterdam 15 maart 1908, part. secr. van Z.K.H. Prins Bernhard, † 's-Gravenhage 28 maart 1951, zn. van Cornelis

en Anne Jacquette Kramer en gesch. echtg. van Theresia Sophia Johanna Leistikow. [Lugano, It.]

2. Assueer Jacob baron van Boetzelaer, geb. Utrecht 29 april 1910, † ald. 25 maart **1918.**

3. Christiaan Willem Johan, volgt XXIII.

Uit het tweede huwelijk :

4. Gideon Floris baron van Boetzelaer, geb. Maartensdijk 30 april 1935, landbouwkundige. [Utrecht]

5. Margaretha barones van Boetzelaer, geb. Maartensdijk 30 sept. 1936. [Utrecht]

6. Johan Maurits baron van Boetzelaer, geb. Maartensdijk 7 febr. 1940.

XXIII. Christiaan Willem Johan baron van Boetzelaer, geb. Utrecht **18** maart 1920, bosbouwer, tr. le Utrecht 10 okt. 1942 (echtsch. uitgespr. Arr.-Rb. 's-Gravenhage 7 jan. 1947) Eline Johanna Stefmie Westra, geb. Magelang (Kedoe) 1 maart 1920, dr. van Mr. Dr. Harmen en Charlotte Stefanie Dom; zij hertr. Utrecht 25 juli 1951 Jhr. Mr. Gerbrand Valerius Eduard Maria van Sasse van Ysselt [Vught],; tr. 2e Darmstadt 20 juli 1958 Ingrid Mechthild Hilda Alix Josephine Gabriele Baronesse von der Recke, geb. ald. 1 maart 1927, dr. van Baron Hilmar Ernst Matthias en Luise Mechtild Gertrud Karoline von Alvensleben en gesch. echtg. van Hans Dieter Koch. [Oosterbeek]

Uit het eerste huwelijk:

Godfried Leonard Olaf baron van Boetzelaer, geb. Arnhem 1 mei 1943. [Vught]

XXII quinquies. Mr. Arent Mijndert Albert baron van Boetzelaer, heer van Loenen en Wolferen, geb. De Bilt, h. 't Klooster, 18 nov. 1885, burgemr. van Loenersloot en

Ruwiel, dijkgraaf Lekdijk Bovendams, res. kapt. landw. art., lid Gem.-raad van De Bilt, † Loenen a./d. Waal, k. Loïnen, 27 okt. 1955, tr. Jutphaas 22 maart 1917 Jeanne Jacqueline Mathilda barones van Hardenbroek, vrouwe van Lockhorst, geb. Jutphaas, h. Rijnhuizen, 25 okt. 1886, dr. van baron Gijsbert Carel Duco, heer van Lockhorst, en Jkvr. Ada Mathilda de Geer, vrouwe van Rijnhuizen. [k. Loïnen, Loenen a./d. Waal]

Uit dit huwelijk:

1. Ada Matilda Albertina barones van Boetzelaer, geb. Breukelen, h. Slangevecht, 27 febr. 1918, † Montana (Zwits.) 16 maart 1948, tr. De Bilt 5 mei 1939 Mr. Gustaaf Willem baron van der Feltz, geb. Rotterdam 7 nov. 1913, dir. van Financiën bij het gouv. van Ned. Nw.-Guinea, zn. van baron Mr. Willem François Ewoud en Genia Jannetta de Vries van Doesburgh; hij hertr. Amsterdam 31 maart 1949 Jkvr. Maria Wilhelmina Cornelia van den Brandeler. [Hollandia, Ned. Nw.-Guinea]

2. Constant Godfried, volgt XXIII.

3. Gijsberta Carolina Duconia barones van Boetzelaer, geb. Nieuwersluis, h. Sterreschans, 21 nov. 1926, tr. Andelst 15 nov. 1958 Anton Joan Diets van Vessem, geb. Utrecht 15 april 1928, phil. stud. Univ. ald., zn. van Mr. Anton Johan en Adriana Petronella van Osch. [Utrecht]

XXIII. Constant Godfried baron van Boetzelaer, geb. Breukelen, h. Slangevecht, 24 dec. 1921, rentmr., luit. ter zee van adm. 2e kl. j.c. K.M.R., wethouder van Valburg, tr. Heerenveen 18 april 1950 Jkvr. Cecilia Johanna Martina de Blocq van Scheltinga, geb. Amsterdam 4 maart 1929, dr. van Jhr. Martinus en Cecilia Johanna gravin van Limburg Stirum. [de Nieuwe Kapel, Herveld]

Uit dit huwelijk:

1. Cecilia Johanna Livia barones van Boetzelaer, geb. Loenen a./d. Waal 13 juni 1951.

2. Ada Mathilda Albertina barones van Boetzelaer, geb. Herveld, de Nieuwe Kapel, 17 sept. 1953.

3. Tanja Angehna Constantina barones van Boetzelaer, geb. Herveld, de Nieuwe Kapel, 4 juli 1959.

AB

XXI bis. Mr. Willem Carel baron van Boetzelaer, geb. De Bilt, h. Sandwijck, 15 sept. 1845, lid Prov. St. van Utrecht, † Maartensdijk 16 sept. 1934, tr. 's-Gravenhage 30 jan. 1873 Jkvr. Margaretha Nicolasina van Schuylenburch, geb. ald. 12 dec. 1852, † Maartensdijk 18 april 1930, dr. van Jhr. Mr. Louis, heer van Bommenede en Ulenpas, en Wilhelmina Aletta Johanna barones van Boetzelaer.

Uit dit huwelijk:

1. Antoinette Louise barones van Boetzelaer, geb. Utrecht 6 nov. 1873, tr. Maartensdijk 19 april 1900 Jacob Willem des Tombe, geb. Utrecht 26 dec. 1861, lid Voogdijraad te Utrecht, wethouder van De Bilt, † ald. 31 Jan. 1921, zn. van Mr. Jacob en Jkvr. Henriette Johanna Martina Beeldsnijder. [Utrecht]

2. Christiaan Willem Johan, volgt XXII.

3. Willemina Elsabé barones van Boetzeiaer, geb. De Bilt, h. Terre Neuve, 26 okt. 1875, tr. Maartensdijk 10 okt. 1895 Jhr. Mr. David Louis Rutgers van Rozenburg, geb. Amsterdam 14 sept. 1869, arrond.-schoolopz. te Utrecht, † Soest 13 aug. 1957, zn. van Jhr. Louis en Catharina Elizabeth Schouwenburg. [Soest]

4. Godfrieda Charlotta barones van Boetzelaer, geb.

Hoog-Keppel, h. Ulenpas, 11 juli 1877, † Utrecht 9 aug. 1939, tr. Maartensdijk 22 febr. 1900 Jhr. Mr. Jan Willem Hendrik Rutgers van Rozenburg, geb. Amsterdam 1 sept. 1874, burgemr. van Baarn, curator **Univ.** te Groningen, lid Tweede Kamer der St.-Gen., lid Prov. St. van Utrecht, † Bilthoven 8 april 1956, zn. van Jhr. Louis en Catharina Elizabeth Schouwenburg.

5. Rutger Wessel baron van BoetzeIaer, geb. Maartensdijk, h. Eyckenstein, 18 aug. 1879, tr. Brussel 20 febr. 1946 Jenny Winand, geb. Fraijont (prov. Luik) 29 mei 1886, † Elsene 10 okt. 1948, dr. van Conrad en Léonie Dautrebande. [Elsene, Brussel]

6. Otto Maximihaan, volgt XXII bis.

XXII. Christiaan Willem **Johan** baron van Boetzelaer, geb. Utrecht 30 sept. 1874, 2e luit. inf., electrotecbn. diploming., † Heerde 29 okt. 1941, tr. 's-Gravenhage 1 febr. 1906 Elizabeth Hermina Kam, geb. Delfshaven 3 april 1881, kunstschilderes, dr. van Johannes Herman Jacobus en Margaret Helen Radcliffe. [Heelsum]

Uit dit huwelijk:

1. Elisabeth Hermina barones van BoetzeIaer, geb. Leiden 26 nov. 1906, tr. San Remo 4 juni 1936 Vincenzo Pasquale Giovanni Salvatore Trinché, geb. Pozzuoli (Napels) 8 april 1892, restauranteigenaar, zn. van Gennaro en Marianna di Lorenzo. ['s-Gravenhage]

2. Willem Carel, volgt XXIII.

3. Rutger Wessel, volgt XXIII bis.

XXIII. Willem Carel baron van Boetzelaer, geb. 's-Gravenhage 14 mei 1910, res.-maj. aan- en afvoertroepen, tr. Rozendaal 14 dec. 1945 Constance Alexine barones van Pallandt, geb. ald. 9 juli 1921, dr. van baron Willem

Frederik Torck, heer van Rosendael, en Roline Wilhelmine barones van Randwijck. [Rozendaal]

Uit dit huwelijk:

Christiaan Willem Johan baron van Boetzelaer, geb. Deelen 23 juni 1950.

XXIII bis. Mr. Rutger Wessel baron van Boetzelaer, geb. 's-Gravenhage 14 mei 1914, burgemr. van Driebergen-Rijsenburg, tr. Apeldoorn 23 okt. 1942 Niklara Willemina Wildschut, geb. ald. 13 maart 1917, dr. van Gerard en Niklara Willemina van Dodewaard. [Driebergen]

Uit dit huwelijk:

1. Marnix Wessel baron van Boetzelaer, geb. Apeldoorn 22 april 1944.

2. Elisabeth Hermina barones van Boetzelaer, geb. Velp 22 okt. 1948.

XXII bis. Mr. Otto Maximihaan baron van Boetzelaer, geb. Maartensdijk, h. Eyckenstein, 25 april 1891, griffier Raad van Beroep (Soc. Verz.) te 's-Hertogenbosch, res. le luit. veldart., † Utrecht 4 aug. 1954, tr. Rhenen 14 juli 1916 Jkvr. Ursula Cunera van Asch van Wijck, geb. ald., h. Prattenburg, 15 april 1892, dr. van Jhr. Mr. Lodewijk Hendrick Joan Marie, heer van Prattenburg, en Lydia Julia Maria Kneppelhout. [h. Eyckenstein, Maartensdijk]

Uit dit huwelijk:

1. Rutger Wessel, volgt XXIII.

2. Lodewijk Henrick Zeger baron van Boetzelaer, geb. Dinther 11 sept. 1921, † (gesneuveld) Raalte 21 dec. 1944.

XXIII. Rutger Wessel baron van Boetzelaer, geb. De Bilt 23 nov. 1918, tr. Breda 3 nov. 1951 Anna Elisabeth barones van Lawick, geb. Ginneken 2 sept. 1923, dr. van

baron Hugo Charles Gustav en Jkvr. Johanna Amelia Graswinckel. [h. Eyckenstein, Maartensdijk]

Uit dit huwelijk:

1. Otto Maximiliaan baron van Boetzelaer, geb. Utrecht 3 aug. 1955.

2. Wendela Johanna barones van Boetzelaer, geb. Utrecht 19 juni 1957.

3. Beatrijs Cunera barones van Boetzelaer, tweeling met voorg.

4. Alexander Hugo baron van Boetzelaer, geb. Utrecht 28 jan. 1960.

AC

XXI ter. Mr. Hendrik Johan Herman baron van Boetzelaer, heer van Oosterhout, geb. Utrecht 3 dec. 1850, burgemr. van Leusden, † Oosterhout (Gld.), h. Oosterhout, 12 juli 1924, tr. Zeist 21 okt. 1875 Margaretha Laurentia de Beaufort, geb. Leusden, h. den Treek, 13 mei 1852, † Cannes 25 febr. 1930, dr. van Amoud Jan en Anna Aleida Stoop.

Uit dit huwelijk:

1. Wilhelmina Elisabeth Charlotta barones van Boetzelaer, geb. Doorn 7 aug. 1876, tr. Cannes 9 april 1904 Mr. Herman Theodoor s'Jacob, geb. 's-Gravenhage 4 maart 1869, burgemr. van Bussum, lid Prov. St. van Utrecht, comm. der Koningin in de prov. Utrecht, † Zeist 16 juli 1950, zn. van Mr. Eduard Herman en Jkvr. Cornelia Govertha Elisa Lucipara de Stuers. [Zeist]

2. Aleida Amoudina barones van Boetzelaer, geb. Amersfoort 5 sept. 1882, † Cannes 1 april 1884.

3. Carel Godfried Willem Hendrik, volgt XXII.

XXII. Mr. Carel Godfried Willem Hendrik baron van Boetzelaer, heer van Oosterhout, geb. Amersfoort 17 nov. 1892, oud-minister van Buitenl. Zaken, oud-buitengew. en gevolm. ambassadeur te Parijs, voorz. Comité Benelux Samenwerking, tr. Parijs 28 juni 1923 Ethel Carver Litchfield, geb. Pittsburg (Penns., U.S.A.) 10 mei 1899, dame du Palais van H.M. de Koningin, dr. van Dr. Lawrence en Ethel Herr Jones. [h. Oosterhout, Oosterhout, Gld.]

Uit dit huwelijk:

1. Margaretha barones van Boetzelaer, geb. 's-Gravenhage 2 juli 1924, kunstschilderes, tr. Andelst 24 mei 1958 Mr. Adriën Mansvelt, geb. Amsterdam 26 juni 1922, le ambassade-secr., zn. van Willem Mauritz Frederik en Levina Johanna Kroef. [Parijs]

2. Susan Elisabeth barones van Boetzelaer, geb. Washington (D.C., U.S.A.) 8 juli 1928, eig. van een kennel. [h. Oosterhout]

3. Mary Wilhelmina barones van Boetzelaer, geb. Washington 21 dec. 1929, † Brussel 7 juli 1932.

4. Johan Hendrik baron van Boetzelaer, geb. Gstsad (Zwits.) 7, † ald. 8 febr. 1937.

5. Christiaan Willem baron van Boetzelaer, geb. Washington 19 jan. 1943.

B

XX bis. Dirk Coenraad Carel baron van Boetzelaer, geb. 's-Gravenhage 19 nov. 1814, le luit. art., † Ginneken 13 juli 1884, tr. Princenhage 3 okt. 1862 Maria Johanna Neomagus, geb. Maashees 18 aug. 1832, † Breda 7 maart 1912, dr. van Daniël en Anna Maria van Maren.

Uit dit huwelijk:

1. Johan Carel, volgt XXI.

2. Charlotte Maria barones van Boetzelaer, geb. 's-Gravenhage 10 febr. 1854, † Bilthoven 1 febr. 1945, tr. Teteringen 23 maart 1899 Jhr. Anton Lodewijk van Schuylenburch, heer van Bommenede en Ulenpas, geb. 's-Gravenhage 18 maart 1848, † De Bilt 13 okt. 1916, zn. van Jhr. Mr. Louis, heer van Bommenede en Ulenpas, en Willemina Aletta Johanna barones van Boetzelaer.

3. Theodor Willem, volgt XXI bis.

4. Elisabeth Maria barones van Boetzelaer, geb. Ginneken 26 febr. 1867, † Amersfoort, h. Zandbergen, 20 febr. 1914, tr. Ginneken 1 okt. 1891 Jhr. Willem Antonie Ortt, geb. Haarlem 11 mei 1868, kapt. art., dir. Mij. Zandbergen te Amersfoort, † 's-Gravenhage 25 mei 1946, zn. van Jhr. Jacob Reinoud Theodoor en Leontine Louise Josephine de Raikem; hij hertr. Leusden 3 dec. 1914 Johanna Hillegonda Cornelia Sluiter.

5. Vincent Lodewijk, volgt XXI ter.

XXI. Johan Carel baron van Boetzelaer, geb. Renkum 5 febr. 1853, ass.-resident van Lingga (Riouw), † Oosterbeek 11 maart 1943, tr. 's-Gravenhage 19 okt. 1891 Anna Maria Jacoba Josina de Winter, geb. Delfshaven 24 okt. 1865, † Arnhem 4 nov. 1931, dr. van Theodorus en Wilhelmina Berendina Geertruida van Cornewal.

Uit dit huwelijk:

1. Carel Wessel Lodewijk, volgt XXII.

2. Maria Wilhelmina barones van Boetzelaer, geb. 's-Gravenhage 24 dec. 1898. [Johannesburg, Z.-Afr.]

XXII. Carel Wessel Lodewijk baron van Boetzelaer, geb. Padang Pandjang 13 juli 1892, oud luit.-kol. rijd. art., tr. le Leiden 17 juli 1917 (echtsch. uitgespr. Arr.-Rb.

Arnhem 26 april 1928) Susanne Josine van Gelder, geb. Leiden 16 maart 1895, dr. van Dr. Hendrik Douwe en Wendelina Elisabeth Zaalberg; zij hertr. Londen 9 jan. 1929 Mr. Johan Adriaan Herman Coops en tr. 3e Oldenzaal 23 juli 1938 Hermannus Philippus Gelderman [Oldenzaal] ; tr. 2e Utrecht 18 maart 1932 Henriëtta Wilhelmina Johanna Waller, geb. Amsterdam 27 jan. 1905, dr. van Arnoud en Henriette Pierson. [Lunteren]

Uit het eerste huwelijk:

Wendeline Elisabeth barones van Boetzelaer, geb. Arnhem 27 dec. 1921, tr. le Ede 3 juni 1946 (echtsch. uitgespr. Arr.-Rb. Amsterdam 21 april 1952) Mr. Wilhelmus Frederik van Leeuwen, geb. Rijswijk (Z.-H.) 26 april 1916, oud-redacteur maandblad Libertinage, zn. van Wilhelmus Hendrik en Valborg Dzwernitska Egidius Isaacksen; hij hertr. New-Haven (Conn., U.S.A.) 31 jan. 1953 Judith Frieda Lina Herzberg [Amsterdam] ; tr. 2e Londen 17 dec. 1952 Jhr. Mr. Henri Willem van Holthe tot Echten, geb. Assen 6 sept. 1918, werkz. bij Pfizer, zn. van Jhr. Mr. Anne Willem en Elisabeth Johanna barones van der Feltz. [Ortakoy, Istanboel, Turk.]

XXI bis. Theodor Willem baron van Boetzelaer, geb. Elsene (Brussel) 16 dec. 1862, maj. tit. art., † Velp 2 jan. 1946, tr. 's-Gravenhage 22 aug. 1911 Helen Corinne Margaret barones Collot d'Escury, geb. Dordrecht 28 jan. 1877, dr. van baron Mr. Emond en Agatha Anna Louisa Mauritz. ['s-Gravenhage]

Uit dit huwelijk :

1. Corinne Marie Louise barones van Boetzelaer, geb. Teteringen 31 mei 1912, oud-Marva off. 2e kl., tr. De Steeg

15 maart 1954 Mr. Johan Poltac Pardede, geb. Siborong-borong (Tapanoeh, Sum.) 1 mei 1913, hoofdambt. Min. van Buitenl. Zaken van Indonesië, zn. van Daniel en Porman Hoetadjoeloe. ['s-Gravenhage en Djakarta]

2. Diederik Willem, volgt XXII.

XXII. Diederik Willem baron van Boetzelaer, geb. Teteringen 15 april 1914, diploming., werkz. N.V. Industrieele-Mij. Gebr. van Swaay, res. kapt. art., tr. 's-Gravenhage 25 maart 1947 Gerda van Swaay, geb. ald. 31 okt. 1922, dr. van Ir. Gustaaf Adolf Hendrik en Ir. Gerardina Wilhelmina Tergau. ['s-Gravenhage]

Uit dit huwelijk:

1. André Willem baron van Boetzelaer, geb. Zürich 5 febr. 1948.

2. Hélène Gerardine barones van Boetzelaer, geb. 's-Gravenhage 28 juni 1949.

3. Corinne barones van Boetzelaer, geb. 's-Gravenhage 21 juli 1953.

XXI ter. Vincent Lodewijk baron van Boetzelaer, geb. Ginneken 14 juni 1869, oud-ontv. Dir. Belast., tr. 's-Gravenhage 16 april 1898 Maria Ottina barones van Hugenpoth tot Aerdt, geb. Bergh 1 okt. 1864, † Velp 17 sept. 1954, dr. van baron Carolus Antonius Ludovicus en Olivira Francisca Theodora Maria barones van Dorth tot Medler. [Velp]

Uit dit huwelijk:

1. Rutger Wessel Carel baron van Boetzelaer, geb. Amerongen 6 maart 1899, tr. le 's-Gravenhage 6 sept. 1927 (echtsch. uitgespr. Arr.-Rb. Amsterdam 17 dec. 1936) Johanna Bos, geb. Overschie 2 juni 1900, dr. van Jan en Corneha Elisabeth Alida van Gilse van der Pals; zij hertr.

Hilversum 7 maart 1939 Arnold Willem Groote [Hilversum]; tr. 2e Arnhem 23 april 1938 Catharina Maria Jordens, geb. Utrecht 5 april 1917, dr. van Mr. Peter Jan Abraham en Gijsberta Hermina Stroink. [Laren, N.-H.]

2. Dirk Coenraad Carel, volgt XXII.

XXII. Ir. Dirk Coenraad Carel baron van Boetzelaer, geb. Dordrecht 23 mei 1901, werktuigk. ing., oud-dir. Philips A.S. te Kopenhagen, oud-consul der Nederl. ald., onder-dir. N.V. Rubber Cultuur Mij. Amsterdam, tr. le De Steeg 14 okt. 1926 (echtsch. uitgespr. Arr.-Rb. 's-Gravenhage 16 maart 1948) Cornelia Theodora Manger Cats, geb. Hof van Delft 22 maart 1901, dr. van Sebald Godfried en Jkvr. Sara Johanna Cornelia Gevers Deynoot [Amsterdam]; tr. 2e Londen 20 aug. 1952 Gijsberthe Guillelmine Cramer, geb. Heerde 25 jan. 1909, dr. van Bernard en Ida Wilhelmina van Woudenberg en gesch. echtg. van Herman Ramondt. [Laren, N.-H.]

Uit het eerste huwelijk:

1. Cornelia Johanna Sara barones van Boetzelaer, geb. Arnhem 13 febr. 1929. [Amsterdam]

2. Maria Ottina barones van Boetzelaer, geb. Delft 22 jan. 1931. [Amsterdam]

C

XX ter (N.A. 1940, blz. 349). Jan Willem Lodewijk baron van Boetzelaer, 1819-1883, tr. 1847 Johanna Meyneke, 1827-1891.

Uit dit huwelijk o.a.:

1. Johan Willem, volgt XXI.
2. Maurits Johan, volgt XXI bis.
3. Gustave Jacques, volgt XXI ter.

XXI. Johan Willem baron (Duits Freiherr) von Boetzelaer, geb. Leeuwarden 17 jan. 1848, consul der Nederlanden, † Krefeld 2 okt. 1939, tr. Barmen 18 juni 1878 Jenny Luise Heydweiler, geb. Krefeld 23 juni 1857, † ald. 30 aug. 1919, dr. van Hermann Valentius en Johanna von der Leyen.

Uit dit huwelijk:

1. Johanna Louise barones (Duits Freiin) von Boetzelaer, geb. Barmen 19 maart 1879, tr. Keulen 20 juli 1902 Dr. Arthur Abraham Liebmann, geb. Mayen (Rijnprov.) 21 juli 1861, med. doct., arts, † Keulen 1 aug. 1925, zn. van Hermann en Mathilde Liebmann. [Keulen-Dellbrück]

2. Elsa Theodora Amalie barones (Duits Freiin) von Boetzelaer, geb. Barmen 27 okt. 1880, tr. Krefeld 20 maart 1900 (door echtsch. ontb. 1911) Otto de Greiff, geb. ald. 26 jan. 1874, † in Duitsland 22 mei 1946, zn. van Mauritz en Emilie Buschgens; hij hertr. 1912 Elly Jörgens. [Krefeld-Uerdingen]

3. Wilhelm Otto, volgt XXII.

XXII. Dr. Wilhelm Otto baron (Duits Freiherr) von Boetzelaer, geb. Bochum 17 aug. 1890, med. doct., arts, † Keulen 4 juni 1944, tr. ald. 24 aug. 1940 Hella Breddin, geb. Hannover-Linden 8 jan. 1905, dr. van Paul en Maria Luise Becker. [Lippoldsberg a./d. Weser]

Uit dit huwelijk:

1. Jan Willem baron (Duits Freiherr) von Boetzelaer, geb. Göttingen 27 okt. 1941.

2. Franz Dietrich baron (Duits Freiherr) von Boetzelaer, geb. Göttingen 21 nov. 1943.

XXI bis. Maurits Johan baron van Boetzelaer, geb. Brussel 18 juli 1849, kapt. art., † Leiden 9 febr. 1900, tr.

le Dordrecht 25 april 1877 Wilhelmina Cornelia van Oldenborgh, geb. ald. 2 nov. 1850, † Dordrecht 7 maart 1880, dr. van Wouter Cornelis en Antoinetta Hordijk; tr. 2e Dordrecht 20 febr. 1884 Anne Antonette Roodenburg, geb. ald. 11 jan. 1863, † 's-Gravenhage 4 april 1933, dr. van Nicolaas en Angélique Marie Laurillard dit Fallot; zij hertr. 's-Gravenhage 1 nov. 1906 Willem Hendrik Feye baron van Heemstra, wedr. van Jkvr. Agatha Louisa Strick van Linschoten.

Uit het eerste huwelijk:

1. Johan Willem Lodewijk baron van Boetzelaer, geb. Davos 12 maart 1878, † Menton (dép. Alpes mar.) 9 jan. 1879.

Uit het tweede huwelijk:

2. Johanna barones van Boetzelaer, geb. Dordrecht 27 nov. 1884, tr. Deventer 19 maart 1914 Mr. Cornelis Wilhelmus Ritter, geb. Utrecht 6 maart 1885, oud kassier-gen. Ned. Bank, zn. van Dr. Pierre Henri en Isaline Jeanne Françoise Marie Alexine Gowthorpe. [Ellecom]

3. Marie Angelique barones van Boetzelaer, geb. Dordrecht 1 maart 1886, † Amsterdam 2 juli 1949, tr. Deventer 15 juli 1915 Mr. Gerrit Seret, geb. Hof van Delft 13 nov. 1884, adv. en proc. te Amsterdam, † ald. 13 aug. 1949, zn. van Hendrik en Maria Jeannette Leonora Noordendorp.

4. Anna Louisa Cornelia barones van Boetzelaer, geb. Dordrecht 27 april 1887, tr. Deventer 30 juli 1911 Mr. Dr. Karel Hendrik Corporaal, geb. Cheribon 11 sept. 1886, subst.-griffier Raad van Just. te Batavia, referend. Min. van Buitenl. Zaken, † 's-Gravenhage 30 jan. 1922, zn. van Karel Hendrik en Elisabeth Appollonia Nieuwkoop. [Kaapstad, Z.-Afr.]

5. Jan Willem Lodewijk baron van Boetzelaer, geb. Gorinchem 25 juni 1888, † Dordrecht 16 okt. 1893.

6. Maurits Johan, volgt XXII.

XXII. Maurits Johan baron van Boetzelaer, geb. Gorinchem 13 nov. 1891, diploming., tr. 's-Gravenhage 15 jan. 1937 Johanna Jacoba Margaretha Royaards, geb. IJsselstein 20 maart 1905, dr. van Hendrik Willem Jan en Eva Thiebout. ['s-Gravenhage]

Uit dit huwelijk:

1. Jan Willem Maurits baron van Boetzelaer, geb. 's-Gravenhage 6 dec. 1937, in mil. dienst. [Aruba]

2. Erik Rutger Wessel baron van Boetzelaer, geb. 's-Gravenhage 12 nov. 1939. [Dordrecht]

3. Hendrik Willem Jan baron van Boetzelaer, geb. Wassenaar 7 jan. 1945.

4. Eva Johanna barones van Boetzelaer, geb. 's-Gravenhage 4 maart 1947.

XXI ter. Gustave Jacques baron van Boetzelaer, geb. Schaerbeek (Brussel) 25 april 1851, burgemr. van Hoogland, † ald. 23 mei 1915, tr. le Breda 8 mei 1884 Elisabeth Francina Suermondt, geb. Rotterdam 3 juli 1852, † Hoogland 21 okt. 1890, dr. van Barthold Jacob en Geertruid Corneha van Santen Kolff; tr. 2e Valkenburg (Z.-H.) 24 maart 1892 Hillegonda Comelia Johanna Suermondt, geb. Rotterdam 3 april 1863, † Amersfoort 18 april 1939, zuster zijner eerste echtg.

Uit het eerste huwelijk:

1. Jan Willem Lodewijk baron van Boetzelaer, geb. Hoogland 18 juni 1885, † Loenen (Gld.) 26 febr. 1907.

2. Jacqueline barones van Boetzelaer, geb. Hoogland 23 april 1887, † ald. 24 sept. 1890.

Uit het tweede huwelijk:

3. Johan, volgt XXII.

XXII. **Johan** baron van Boetzelaer, geb. Hoogland 4 juni 1893, kweker, tr. ald. 8 dec. 1921 Anna Elisabeth Kruimel, geb. Leiden 18 juli 1897, dr. van Dr. Gerlach Marinus en Fosca Leonarda Meyjes. [Hoogland]

Uit dit huwelijk:

1. Fosca Leonarda barones van Boetzelaer, geb. Hoogland 19 jan. 1923, tr. ald. 14 juli 1949 Casper Gros, geb. Avereest 5 juli 1924, hoofd financ. afd. Raad van Kinderbescherming, zn. van Lourentius en Johanna Kremer. [Haarlem]

2. Gustave Jacques, volgt XXIII.

3. Hillegonda Cornelia Johanna barones van Boetzelaer, geb. Hoogland 19 juni 1925, tr. ald. 20 mei 1948 Jacques Pierre Mulder, geb. Haarlem 1 maart 1922, vertegenw., zn. van Nicolaas Gerardus en Maria Elisabeth Vrolijk. [Nieuw-Loosdrecht]

4. Gerlach Marinus, volgt XXIII bis.

5. Anna Elisabeth Petronella barones van Boetzelaer, geb. Hoogland 16 jan. 1929, tr. ald. 19 nov. 1953 Henk Kok, geb. Amersfoort 8 dec. 1926, constructie-bankwerker, zn. van Henk en Johanna Aleida Bloemendaal. [Hoogland]

6. Johanna barones van Boetzelaer, geb. Hoogland 2 maart 1942.

XXIII. Gustave Jacques baron van Boetzelaer, geb. Hoogland 4 juni 1924, ambt. Plantenziektenkundige Dienst, tr. Amersfoort 11 mei 1950 Elly Kley, geb. Pangkal Pinang

(Banka) 15 febr. 1925, dr. van Thomas en Catharina Roosje de Winter. [Wageningen]

Uit dit huwelijk:

1. Catharina Roosje barones van Boetzelaer, geb. Amersfoort 13 april 1951.

2. Anna Elisabeth barones van Boetzelaer, geb. Amersfoort 16 mei 1952.

3. Thomas Johan baron van Boetzelaer, geb. Wageningen 4 febr. 1955.

XXIII bis. Gerlach Marinus baron van Boetzelaer, geb. Hoogland 14 mei 1927, onderwijzer te Amersfoort, tr. ald. 22 jan. 1953 Gerda Petersen, geb. Rotterdam 20 april 1931, dr. van Willem en Wilhelmina Dirkje Wiggerman. [Hoogland]

Uit dit huwelijk:

1. Johan baron van Boetzelaer, geb. Hoogland 31 juli 1953.

2. Wilhelmina barones van Boetzelaer, geb. Hoogland 17 aug. 1954.

3. Peter baron van Boetzelaer, geb. Amersfoort 26 okt. 1955, † ald. 29 jan. 1956.

4. Anna Elisabeth barones van Boetzelaer, geb. Hoogland 12 mei 1958.

SCHUURBEQUE BOEYE

Bij K.B. d.d. 24 maart 1842, nr. 73, werd Mr. Johan Schuurbeque Boeye verheven in de Nederlandse adel.

XIV (N.A. 1940, blz. 357). Jhr. Mr. Johan Schuurbeque Boeye, 1781-1847, tr. 1805 Anna Rutheria van der Wolff, 1778-1850.

Uit dit huwelijk o.a. :

1. Jan François, volgt XV.
2. Jacobus, volgt XV bis.
3. Louis Wilhelmus Adriaan, volgt XV ter.
4. Raymond, volgt XV quater.

XV (= XV ter N.A. 1940, blz. 360). Jhr. Mr. Jan François Schuurbeque Boeye, 1812-1891, tr. 1840 Jkvr. Cecilia van Vrij berghe, 1820-1877.

XVI. Jhr. Mr. Jan François Schuurbeque Boeye, geb. Zierikzee 27 mei 1843, pres. Arrond.-Rechtb. te 's-Gravenhage, lid Prov. St. van Z.-Holl., † 's-Gravenhage 29 nov. 1927, tr. ald. 11 aug. 1870 Georgine Gerardine Baud, geb. 's-Gravenhage 9 nov. 1847. † ald. 20 mei 1913, dr. van Guillaume Louis en Wilhelmina Jacobina Theodora Couperus.

Uit dit huwelijk:

1. Jhr. Jean François Schuurbeque Boeye, geb. 's-Gravenhage 26 juli 1871, administrateur, wethouder van Zierikzee, † Doorn 7 mei 1945, tr. Apeldoorn 3 maart 1898 Johanna Antonia Kramers, geb. Soerabaja 8 sept. 1871, dr. van Simon Dirk en Johanna Antonia Begemann. [Wassenaar]
2. Jkvr. Guillaumine Louise Schuurbeque Boeye, geb. 's-Gravenhage 22 maart 1876, † ald. 17 mei 1876.
3. Jhr. Guillaume **Louis** Schuurbeque Boeye, geb. 's-Gravenhage 11, † ald. 18 maart 1877.
4. Jhr. Guillaume Louis Schuurbeque Boeye, geb. 's-Gravenhage 29 juni 1881, † Wassenaar 11 okt. 1955, tr. 's-Gra-

venhage 26 juni 1923 Geertrui Antonia Vromans, geb. Amsterdam 24 juni 1885, † 's-Gravenhage 29 maart 1955, dr. van Daniël en Antje Vergeer.

5. Jkvr. Cecilia Schuurbeque Boeye, geb. 's-Gravenhage 16 okt. 1884. ['s-Gravenhage]

XV bis (= XV quater N.A. 1940, blz. 362). Jhr. Mr. Jacobus Schuurbeque Boeye, 1815-1887, tr. 1841 Wilhelmina Catharina Jacoba van Dongen, 1816-1911. (Zie tevens N.A. 1957, Aanvull. en verbeteringen, blz. 474.)

Uit dit huwelijk o.a. :

1. Jacobus Willem Daniël, volgt XVI.

2. Johan, volgt XVI bis.

XVI. Jhr. Mr. Jacobus Willem Daniël Schuurbeque Boeye, geb. Zierikzee 26 maart 1845, rechter Arrond.-Rechtb. en wethouder ald., † Noordgouwe 29 juli 1920, tr. Zierikzee 26 juli 1873 Jkvr. Henriëtta Carolina Wilhelmina de Jonge, geb. ald. 30 juli 1851, † Noordgouwe 9 april 1941, dr. van Jhr. Willem Marinus Hendrik en Adriana Cornelia Keller.

Uit dit huwelijk:

1. Jkvr. Adrienne Cornélie Schuurbeque Boeye, geb. Noordgouwe 21 sept. 1874, tr. Zierikzee 16 aug. 1898 Jhr. Mr. Jacob Willem Schorer, geb. Middelburg 14 april 1866, burgemr. van Sassenheim, griffier Raad van Beroep (Ongev. Verz.) te 's-Gravenhage, † ald. 15 febr. 1936, zn. van Jhr. Mr. Johan Willem Meinard en Maria Petronella Pické. ['s-Gravenhage]

2. Jkvr. Wilhelmina Catharina Jacoba Schuurbeque Boeye, geb. Zierikzee 27 dec. 1876, † ald. 29 febr. 1880.

3. Jkvr. Anna Rutheria Schuurbeque Boeye, geb. Zierikzee 14 juni 1878, tr. le Noordgouwe 26 sept. 1901 Christiaan Frederik Troost, geb. Ambt-Hardenberg 22 juli 1874, notaris te Arnhem, † 's-Gravenhage 23 jan. 1919, zn. van Jan Gerhard en Adriana Maria van Meurs; tr. 2e Arnhem 20 febr. 1924 Jan Samuël François van Hoogstraten, geb. 's-Gravenhage 7 juni 1859, ritmr., lid Gem.-raad van Arnhem, lid Prov. St. van Gelderland, lid Tweede Kamer der St.-Gen., † 's-Gravenhage 30 juni 1936, zn. van Samuël Anne en Maria Wilhelmina Frieswijk en wedr. van le Louise Dorothea Adriana Petronella van Son en 2e Maria Arnoldina van Stralen. ['s-Gravenhage]

XVI bis. Jhr. Mr. Johan Schuurbeque Boeye, geb. Zierikzee 25 sept. 1847, rechter Arrond.-Rechtb. te Utrecht, † 's-Gravenhage 21 mei 1923, tr. Haarlem 22 april 1890 Constantia Margaretha Copes van Hasselt, geb. ald. 10 juni 1858, † Utrecht 21 sept. 1914, dr. van Jan Willem en Abrahamina Louise Wilhelmina Abbema.

Uit dit huwelijk:

XVII. Jhr. Mr. Jacobus Schuurbeque Boeye, geb. Middelburg 22 okt. 1891, commies Centr. Bureau voor de Statistiek, burgemr. en kantonrechter plv. te Zierikzee, † Amsterdam 3 nov. 1955, tr. 's-Gravenhage 20 jan. 1933 Henriëtte Willemina Tollenaar, geb. Semarang 20 dec. 1899, dr. van Jean Frédéric en Jeannette Louisa de Bas. ['s-Gravenhage]

Uit dit huwelijk:

1. Jkvr. Henriette Constance Jeannette Schuurbeque Boeye, geb. 's-Gravenhage 13 jan. 1934, sociol. cand., tr. 's-Gravenhage 9 mei 1959 Jacob Lucas Anthonie Cuperus, geb. Gouda 16 jan. 1930, econ. drs., bedrijfseconoom, zn.

van Ir. Jacob Lucas Anthonie en Anna Geertruida Craandijk. [Deventer]

2. Jkvr. Jacoba Willemina Schuurbeque Boeye, geb. Zierikzee 21 nov. 1935, tr. 's-Gravenhage 20 sept. 1958 Allard Jan Theodore van Wely, geb. Tebing Tinggi (Palembang) 11 juni 1928, arts, zn. van Jaques en Maria Elisabeth van der Valk. [Rotterdam]

XV ter (= XV quinquies N.A. 1940, blz. 363). Jhr. Mr. Louis Wilhelmus Adriaan Schuurbeque Boeye, heer van Biggekerke en Crommenhoeke, 1817-1893, tr. 1852 Jkvr. Cornelia Hubertha Elisabeth van Reigersberg Versluys, 1829-1900.

XVI. Jhr. Aarnout Reinier Schuurbeque Boeye, geb. Middelburg 13 maart 1862, † Warnsveld 5 jan. 1945, tr. 's-Gravenhage 20 aug. 1891 Harriett Evelyn Los, geb. Bishopwearmouth (Durham, Eng.) 8 juni 1868, † Eefde 14 dec. 1943, dr. van Pieter Roelandus, heer van Aarlanderveen, en Harriett Gray.

Uit dit huwelijk:

1. Jkvr. Blanche Sophie Schuurbeque Boeye, geb. 's-Gravenhage 3 juni 1892, tr. ald. 27 maart 1915 Jhr. Otto Jan Quarles van Ufford, geb. Bennekom, h. Oostereng, 23 okt. 1881, secr. Hoofdbestuur Ned. Roode Kruis, † Zutphen 9 sept. 1958, zn. van Jhr. Jacob Karel Willem en Jkvr. Catharina Ludolphina Westpalm van Hoorn. [h. Kaphorst, Warnsveld]

2. Aarnout, volgt XVII.

XVII. Jhr. **Aamout Schuurbeque Boeye,** geb. 's-Gravenhage 1 aug. 1898, tr. Montreux-Territet 16 juni 1925 Margaret Frederike Elspeth Zeis Best, geb. Berlijn 5 sept.

1895, dr. van Georg August Heinrich Zeis en Louise Vans Best. [Antagnes sur Ollon, Zwits.]

Uit dit huwelijk:

1. Jkvr. Elspeth Ann Schuurbeque Boeye, geb. Clarens (Zwits.) 16 april 1937. [Antagnes sur Ollon, Zwits.]

2. Jhr. Aamout Maarten Eric Schuurbeque Boeye, geb. Clarens 4 dec. 1939, in mil. dienst. [Amersfoort]

XV quater (= XV sexies N.A. 1940, blz. 365). Jhr. Raymond Schuurbeque Boeye, 1819-1896, tr. 1851 Paulina Maria Jacoba van Weel, 1827-1888.

XVI. Jhr. Leendert Marinus Schuurbeque Boeye, geb. Zutphen 16 juli 1863, † Wiesbaden 15 dec. 1937, tr. Zeist 16 nov. 1899 Agnes Henriette Labouchere, geb. Slot te Zeist 25 juni 1873, † Doorn 8 nov. 1942, dr. van Mr. Charles Bernard, heer van Zeist, en Henriëtta Maria Jacoba Voombergh.

Uit dit huwelijk:

1. Jkvr. Henriette Maria Isabella Schuurbeque Boeye, geb. Zeist 27 dec. 1900, tr. ald. 30 aug. 1921 (echtsch. uitgespr. le Landesgericht Wenen 31 maart 1928, welke uitspraak ongeldig werd verklaard door de Apost. Nuntiatuur te Feldkirch 12 juli 1937, en 2e Arr.-Rb. Utrecht 8 juni 1938) Hans Ludwig Carl Maria Richard Alfred Freiherr von Gablenz-Thiirheim, geb. Kefermarkt, k. Weinberg, 12 aug. 1900, † Wenen 16 dec. 1954, zn. van Freiherr Richard Philipp Karl en Maria Leopoldine Therese Karoline Klothilde Gräfin von Thürheim; hij hertr. k. Weinberg 23 febr. 1938 Maria Freiin von Seckendorff, wed. van Heinrich van Zimmermann. [Majorca, Sp.]

2. Jhr. Raymond Charles Schuurbeque Boeye, geb. Zeist

23 sept. 1902, antiquair en leraar Eng. taal. [Lunteren]

3. Jhr. René Schuurbeque Boeye, geb. Zeist 3 mei 1904, † ald. 23 dec. 1916.

4. Jkvr. Paulina Joanna Margaretha Elisabeth Schuurbeque Boeye, geb. Zeist 11 jan. 1906. [Wiesbaden]

VAN DEN BOGAERDE VAN TERBRUGGE

(Thans Belgische adel.)

Zie N.A. 1912, blz. 291.

DU BOIS DE FERRIERES

(Uitgestorven in 1908.)

Zie N.A. 1940, blz. 367.

DE HAZE BOMME

(Uitgestorven in 1890.)

Zie N.A. 1940, blz. 369.

VAN BOMMEL

Bij K.B. d.d. 6 dec. 1905, nr. 72, werd Jan Baptist van Bommel verheven in de Nederlandse adel.

VII (N.A. 1940, blz. 375). Rudolphus Wilhelmus Maria van Bommel, geb. 's-Hertogenbosch 18 nov. 1851, notaris te Vught, † ald. 10 april 1898, tr. Klundert 23 april 1884 Maria Antoinetta Francisca Borret, geb. ald. 17 aug. 1852, † Vught 21 april 1894, dr. van Ferdinand Henri Hubert en Jkvr. Sophie Marie Hubertine Verheyen.

VIII. Jhr. **Jan Baptist van Bommel,** geb. Vught 5 jan. 1888, oud-dir. N.V. Automobiel- en Garagebedrijf te 's-Hertogenbosch, tr. Soerabaja 29 nov. 1923 Maria Clasina Cornelin van Lanschot, geb. 's-Hertogenbosch 19 sept. 1898, dr. van Karel en Anna Maria Rouppe van der Voort. [Vught]

Uit dit huwelijk:

Jkvr. Antonia Theresia Maria van Bommel, geb. Malang 2 juli 1931, tr. Vught 5 mei 1956 Ir. Henricus Petrus Maria Heere, geb. Raamsdonk 15 nov. 1928, werktuigk. ing., ing. N. V. Centrale Suiker Mij., zn. van Theodorus Hendrikus Antonius Maria en Christine Victorine Marie van Gilse. [Amsterdam]

VON BÖNNINGHAUSEN TOT HERINKHAVE*)

Bij K.B. d.d. 24 febr. 1816, nr. 9, werd Franciscus Egon Philippus Joannes von Bönninghausen tot Herinkhave (vader van hierna te noemen generatie VI) benoemd in de ridderschap van Overijssel met acte van bewijs.

VI (N.A. 1940, blz. 379). Jhr. Mr. Lodovicus Ernestus Franciscus Jacobus von Bönninghausen tot Herinkhave, geb. Tubbergen, h. Herinkhave, 9 aug. 1828, burgemr. van Tubbergen, lid Prov. St. van Overijssel, † h. Herinkhave 29 nov. 1910, tr. Heek (Westf.) 3 juni 1852 Johanna Theodora Theresia Charlotte von Heyden, geb. Nienborg, h. Wohnung, 15 maart 1824, † h. Herinkhave 3 jan. 1907, dr. van Theodor Adolph Joseph en Antoinetta Henrica Christina Hummels.

Uit dit huwelijk:

1. Jhr. Egon Johannes Josephus Stephanus von Bönninghausen tot Herinkhave, geb. Tubbergen, h. Herinkhave, 26 dec. 1856, burgemr. van Weerselo en van Borne, † Borne 31 dec. 1933, tr. le Zwolle 5 mei 1897 Anna Maria Vos de Wael, geb. Vollenhove 16 maart 1855, † Borne 26 juni 1917, dr. van Mr. Gerhardus Everhardus en Wilhelmina Maria Henrica van Romunde; tr. 2e Nijmegen 30 okt. 1918 Daniëlla Everharda Hermina Beatrix barones Mulert tot de Leemcule, geb. Gorinchem 23 febr. 1864, † Borne 5 nov. 1944, dr. van baron Jacob Anne en Maria Anna Adriana Josephina Elisabeth barones van Voorst tot Voorst.

*) Sommige leden van dit geslacht komen in de registers van de burgerlijke stand voor met de naam von Bönninghausen tot Heringhaven.

2. Paulus Frederikus Antonius Johannes, volgt VII.

3. Jhr. Bernardus Hendricus Sebastiaan Maria von Bönninghausen tot Herinkhave, geb. Tubbergen, h. Herinkhave, 27 dec. 1859, priester S.J., rector St. Willebrord's Gymn. te Katwijk a./d. Rijn, † ald. 25 febr. 1928.

4. Emest Theresia Meinrad, volgt VII bis.

5. Jkvr. Charlotte Sophia Maria Elisabeth von Bönninghausen tot Herinkhave, geb. Tubbergen, h. Herinkhave, 12 dec. 1864, † ald. 1 juni 1943.

6. Lodewijk Ernest Maria, volgt VII ter. (Tak waarin de naam von Bönninghausen tot Heringhaven voorkomt).

VII. Jhr. Paulus Frederikus Antonius Johannes von Bönninghausen tot Herinkhave, geb. Tubbergen, h. Herinkhave, 9 aug. 1858, burgemr. van Lisse, † in de trein nabij Bathmen 15 maart 1919, tr. Vierlingsbeek 8 aug. 1892 Anna Florentina Josepha Huberta Maria Smits, geb. ald., h. Hattert, 4 juni 1868, † Arnhem 14 maart 1944, dr. van Ludovicus Johannes Gerbrandus Hubertus Maria, heer van Hattert, en Eugenia Maria Josepha Francisca barones Hacfort tot ter Horst.

Uit dit huwelijk:

1. Lodewijk Emest Egon Antonius Maria, volgt VIII.

2. Jkvr. Anna Eugenia Charlotta Maria von Bönninghausen tot Herinkhave, geb. Vierhngsbeek, h. Hattert, 17 jan. 1896. [Oosterbeek]

VIII. Jhr. Mr. Lodewijk Emest Egon Antonius Maria von Bönninghausen tot Herinkhave, geb. Vierhngsbeek, h. Hattert, 16 okt. 1893, adv. en proc., kanselier Souv. Orde van Malta, † Neeritter, h. Kessenich, 4 mei 1947, tr. Arnhem 18 okt. 1921 Jkvr. Margaretha Maria Josephina Carohna Eusebia van Nispen tot Sevenaer, vrouwe in Kessenich en

Hunsel (tot 1948), geb. Arnhem 14 aug. 1896, dr. van Jhr. Mr. Paulus Jozefus Aloyisius Anacletus Maria, heer van Kessenich en Hunsel, en Jkvr. Cecilia Henriette Leonie Maria Bosch van Drakestein. [Wassenaar]

Uit dit huwelijk:

1. Paul Egon Joseph Lodewijk Maria, volgt IX.

2. Jkvr. Cecilia Gisela Margaretha Louisa Maria von Bönninghausen tot Herinkhave, geb. Arnhem 26 mei 1924, tr. Wassenaar 20 dec. 1955 Antonie Marinus Kostense, geb. Kruiningen 12 okt. 1925, arts, zn. van Leendert Johannes en Adriana Johanna Knook. [Vlissingen]

IX. Jhr. **Paul Egon Joseph Lodewijk Maria von Bönninghausen tot Herinkhave,** geb. Arnhem 23 maart 1923, tr. Nijmegen 28 april 1949 Elisabeth Hendrika Alphonsine Marie Weve, geb. ald. 26 april 1923, dr. van Mr. Karel Jacobus Hubertus Maria en Maria Jacoba Josepha Terwindt. [Soestdijk]

Uit dit huwelijk:

1. Jhr. Julius Pius von Bönninghausen tot Herinkhave, geb. Soestdijk 13 febr. 1950.

2. Jkvr. Gisela Margaretha von Bönninghausen tot Herinkhave, geb. Soestdijk 19 febr. 1951.

3. Jkvr. Catharina Maria von Bönninghausen tot Herinkhave, tweeling met voorg.

4. Jkvr. Maria Immaculata von Bönninghausen tot Herinkhave, geb. Soestdijk 31 aug. 1952.

5. Jhr. Michaël von Bönninghausen tot Herinkhave, geb. Soestdijk 24 febr. 1955.

6. Jhr. Titus von Bönninghausen tot Herinkhave, geb. Nijmegen 29 dec. 1957.

7. Jkvr. Teresa Gabrielle Maria von Bönninghausen tot Herinkhave, geb. Soestdijk 9 dec. 1958.

8. Jhr. Emanuel Johannes Marie von Bönninghausen tot Herinkhave, tweeling met voorg.

VII bis. Jhr. Ernest Theresia Meinrad von Bönninghausen tot Herinkhave, geb. Tubbergen, h. Herinkhave, 3 sept. 1861, 2e luit. Westf. inf., assuradeur, dir. in Nederland der Levensverz. Mij. Iduna, † Tubbergen, h. Herinkhave, 17 febr. 1920, tr. 's-Gravenhage 25 mei 1897 Jkvr. Theresia Maria Cornelia Francisca de van der Schueren, geb. Wychen 4 aug. 1874, dr. van ridder Mr. Johannes Baptista Josephus Nicolaas en Maria Theresia van Rijckevorsel. [h. Herinkhave, Tubbergen, post Albergen]

Uit dit huwelijk:

1, Jhr. Egon Lodewijk Maria Theresia Jozef von Bönninghausen tot Herinkhave, geb. Amsterdam 19 maart 1899, burgcmr. van Ootmarsum, commissaris in de prov. Overijssel, † Stalino **(Rud.)** 26 febr. 1943.

2. Ernest Johannes Baptista Maria, volgt VIII.

3. Jhr. Lothar Norbertus Maria von Bönninghausen tot Herinkhave, geb. Heemstede 12 sept. 1901, † Tubbergen, h. Herinkhave, 9 sept. 1921.

VIII. Jhr. Mr. Ernest Johannes Baptista Maria von Bönninghausen tot Herinkhave, geb. Heemstede, h. Boschzicht, 26 juli 1900, oud-adv. en proc., oud-lid Eerste Kamer der St.-Gen., oud burgemr.-regeringscommissaris van Hilversum, accountant, tr. Hilversum 23 okt. 1941 Ally Antonia Emilie Clara barones thoe Schwartzenberg en Hohenlansberg, geb. Berlijn 30 nov. 1920, † 's-Gravenhage 28 juli 1958, dr. van baron Wilco Holdinga Tjalling

Camstra en Eugenie Karoline Ally von Magnus. [h. Herinkhave, Tubbergen, post Albergen]

Uit dit huwelijk:

1. Jhr. Lothar Diederik Meinrad Tjaling von Bönninghausen tot Herinkhave, geb. Hilversum 14 sept. 1942.

2. Jkvr. Therese Emihe Annette von Bönninghausen tot Herinkhave, geb. h. Herinkhave 23 jan. 1944. ['s-Gravenhage]

3. Jkvr. Gisela Louise Henriëtte von Bönninghausen tot, Herinkhave, geb. Almelo 2 sept. 1945. ['s-Gravenhage]

VII ter. Jhr. Mr. Lodewijk Ernest Maria von Bönninghausen tot Herinkhave, geb. Tubbergen, h. Herinkhave, 6 juli 1867, oud-adv. en proc., Maltezer ridder, tr. Ubbergen 19 febr. 1906 Maria Louise Johanna Antonia Goossens, geb. Rotterdam 2 okt. 1877, † Lier (België) 6 nov. 1957, dr. van Eduard Hendrik Hubert en Maria Johanna Alyda Deurvorst. [Lier, België]

Uit dit huwelijk:

1. Jkvr. Maria Louise Johanna Charlotte Virginia von Bönninghausen tot Herinkhave, geb. 's-Gravenhage 16 dec. 1906, tr. Nijmegen 11 okt. 1928 Franciscus Johannes Maria Smits van Oyen, geb. Eindhoven 5 juli 1895, econoom, oud-wethouder van Eindhoven, oud-lid Prov. St. van N.-Brab., oud-lid Tweede Kamer der St.-Gen., zn. van Mr. Norbertus Cornelis Maria en Elisabeth Johanna Maria Hendrichs. [Meerveldhoven]

2. Jhr. Lodewijk Eduard Diederik Sebastian von Bönninghausen tot Herinkhave, geb. Nienborg (Westf.), Burg Hohes Haus, 7 aug. 1909, burgemr. van Terheyden, oud-res. le luit. cav., Maltezer ridder, [Terheyden]

3. Jkvr. Anna Marie Elisabeth Louise von Bönninghausen tot Herinkhave, geb. Nienborg, Burg Hohes Haus, 5 juli 1911, tr. Kampenhout (België) 24 mei 1945 Mr. Sweder Godfried Maria baron van Voorst tot Voorst, geb. 's-Gravenhage 5 mei 1910, buitengew. en gevolm. ambassadeur te Belgrado, oud-res. le luit. art., Maltezer ridder, zn. van baron Willem Comelis Joannes Josephus en Johanna Alphonsa Maria Hanlo. [Belgrado]

4. Jkvr. Margaretha Maria Johanna Antonia von Bönninghausen tot Herinkhave, geb. Nienborg, Burg Hohes Haus, 6 juni 1914, tr. Kampenhout 20 mei 1939 Mr. Gerard Frans Willem van Berckel, geb. 's-Gravenhage 6 dec. 1906, burgemr. van Noordwijk, zn. van Mr. Dr. Gerard Josef Anthon en Jkvr. Leontina Wilhelmina Eugenia Francisca Maria Dommer van Poldersveldt. [Noordwijk]

5. Jkvr. Charlotte Maria Hildegard Caeciha von Bönninghausen tot Herinkhave, geb. Hees (bij Nijmegen) 6 juli 1916, tr. Kampenhout 3 juni 1937 Jhr. Hendrik Jules Gustave Hubert Marie Michiels van Kessenich, geb. Meerssen, h. Raar, 22 juli 1901, dir. bijkant. Heerlen van De Twentsche Bank N.V., † Lenzerheide (Zwits.) 2 maart 1959, zn. van Jhr. Octave François Henri en Jkvr. Paulina Francisca Augusta Hubertina von Pelser Berensberg. [Heerlen]

BOOGAERT
VAN ADRICHEM BOOGAERT

Bij K.B. d.d. 4 dec. 1905, nr. 44, werd Henri Louis Boogaert verheven in de **Nederlandse adel.** Bij K.B. d.d. 3 maart 1906, nr. 22, werden Hendrik Albert van Adrichem Boogaert en de broeders Willem Phoenix en Eduard Charles Boogaert verheven in de Nederlandse adel.

Bij K. B. d.d. 16 jan. 1900, nr. 40, werd Hendrik Albert Boogaert toegestaan de naam Van Adrichem vóór de zijne te voegen.

VIII (N.A. 1940, blz. 384). Jan Boogaert, 1772-1819, tr. 1807 Corneha Louisa Sprenger, 1779-1830.

Uit dit huwelijk o.a. :

1. Charles Jacques, volgt IX. Tak Van Adrichem Boogaert.
2. Paul, volgt IX bis. Tak Boogaert.

van Adrichem Boogaert

IX (N.A. 1940, blz. 385). Charles Jacques Boogaert, 1810-1869, tr. 1835 Anna Maria Elisabeth van Adrichem, 1810—1895.

X. Jhr. Hendrik Albert van Adrichem Boogaert, geb. Middelburg 20 aug. 1843, † Oostkapelle 29 okt. 1927, tr. Middelburg 14 april 1870 Jkvr. Pauline Peronne Cornelie Boddaert, geb. ald. 10 febr. 1848, † Middelburg 5 mei 1900, dr. van Jhr. Willem Reinbrand en Clémentine barones van Heeckeren van Brandsenburg.

Uit dit huwelijk:

1. Jkvr. Anna Maria Elisabeth van Adrichem Boogaert, geb. Middelburg 29 okt. 1871. [Haarlem]

2. Charles Jacques, volgt XI.

3. Hendrik Jan, volgt XI bis.

XI. Jhr. Charles Jacques van Adrichem Boogaert, geb. Middelburg 9 april 1876, kol. inf., † 's-Gravenhage 22 dec. 1948, tr. De Steeg 30 mei 1907 Jkvr. Reinbrandine Jacqueline Cornelie Boogaert, geb. Middelburg 26 juli 1885, dr. van Jhr. Henri Louis en Antoinette Henriette Bertha van den Berg van Saparoea. ['s-Gravenhage]

Uit dit huwelijk:

1. Jkvr. Antoinette Henriette Bertha van Adrichem Boogaert, geb. Middelburg 29 febr. 1908. ['s-Gravenhage]

2. Jkvr. Anna Maria Elisabeth van Adrichem Boogaert, geb. Middelburg 27 maart 1911, tr. 's-Gravenhage 12 maart 1937 Mr. Charles Mari Corporaal, geb. Soerabaja 12 juli 1904, advocaat, secr. Ned. Ver. van Werkgevers in het Bakkersbedrijf, oud-res. le luit. voor alg. dienst, zn. van Mr. Karel Hendrik en Eugénie Adrienne Sophie Haak Bastiaanse en gesch. echtg. van Wilhelmina Johanna Christina Vunderink. ['s-Gravenhage]

XI bis. Jhr. Hendrik Jan van Adrichem Boogaert, geb. Middelburg 2 okt. 1879, griffier en ontv. polder Walcheren, † Middelburg 9 maart 1950, tr. le ald. 29 okt. 1902 Helena Maria Heyse, geb. Zierikzee 28 jan. 1879, † Oostkapelle 8 maart 1945, dr. van Johann Hermann Christian en Lena Elizabeth Isebree Moens; tr. 2e Wolvega 11 dec. 1945 Margaretha Sickenga, geb. ald. 16 febr. 1892, dr. van Nicolaas en Margaretha Vandevelde. [Oostkapelle]

Uit het eerste huwelijk:

1. Hendrik Albert Nicolaas Andries, volgt XII.

2. Jkvr. Pauhne Peronne Cornelie van Adrichem Boogaert, geb. Middelburg 5 april 1905, tr. Oostkapelle 14 jan. 1928 Henri van Bel, geb. Middelburg 22 nov. 1903, oud-radiotechnicus bij Van der Heem N.V., zn. van Mr. Johann Heinrich en Adriana Theodora Moolenburgh. ['s-Gravenhage]

3. Jhr. Hendrik Jan Floris van Adrichem Boogaert, geb. Brouwershaven 16 nov. 1910, tuinbouwkundige, tr. 's-Gravenhage 1 nov. 1946 Gertrude Sara Maria Nefkens, geb. Rotterdam 23 juni 1911, dr. van Nicolaas Christiaan en Helena Maria van Loon. [Canada]

4. Floris Andries Nicolaas, volgt XII bis.

5. Jhr. Frederik Hendrik van Adrichem Boogaert, geb. Middelburg 23 jan. 1922, empl. Kon. Ned. Stoomboot Mij. [Blaricum]

XII. Jhr. **Hendrik Albert Nicolaas Andries van Adrichem Boogaert,** geb. Middelburg 29 dec. 1903, gep. kapt.-luit. ter zee, oud-adj. van de gouv.-gen. van Nederl.-Indië, secr. der directie N.V. Holl. Signaalapparatenfabriek te Hengelo (Ov.), tr. Baarn 3 aug. 1933 Marie Coralie Vriesendorp, geb. Amsterdam28 mei 1909, biol. dra., dr. van Dr. Isaac en Diederika van Luttervelt. [Weerselo, post Deurningen]

Uit dit huwelijk:

1. Jkvr. Diederika Helena van Adrichem Boogaert, geb. Soerabaja 18 juni 1934, cand. Landb. Hogeschool. [Wageningen]

2. Jhr. Hendrik Albert van Adrichem Boogaert, geb. Patjet (Modjokerto) 4 jan. 1937, geol. cand. [Leiden]

XII bis. Jhr. Floris Andries Nicolaas van Adrichem Boogaert, geb. Middelburg 1 febr. 1915, insp. Eerste

Nederlandsche Verz. Mij. op het Leven en tegen Invaliditeit, tr. Amsterdam 21 juni 1939 Henriette Geertruida Alida Jagtenberg, geb. Sloten 18 sept. 1914, dr. van Gerard Jacobus en Hillechina Alida Aline Steenhuisen. [Amstelveen]

Uit dit huwelijk:

1. Jhr. Floris Gerard Hendrik van Adrichem Boogaert, geb. Amsterdam 2 juni 1940.

2. Jhr. Niels Jogchum van Adrichem Boogaert, geb. Amstelveen 8 maart 1943.

Boogaert

IX bis. Mr. Paul Boogaert, geb. Koudekerke, h. Vijvervreugd, 19 april 1814, † Middelburg 3 maart 1883, tr. ald. 11 mei 1842 Pauline Jacqueline Cornélie Vis, geb. Middelburg 21 juni 1820, † Domburg 30 aug. 1887, dr. van Cornelis en Peronne Constance Boddaert.

Uit dit huwelijk o.a. :

1. Henri Louis, volgt X.

2. Willem Phoenix, volgt X bis.

3. Eduard Charles, volgt X ter.

X. Jhr. Henri Louis Boogaert, geb. Middelburg 8 mei 1848, † Velp 3 dec. 1912, tr. De Steeg 28 nov. 1872 Antoinette Henriette Bertha van den Berg van Saparoea, geb. Velp 9 nov. 1851, † Domburg 13 maart 1935, dr. van Johan Lubbert en Constance Gérardine Castendijk.

Uit dit huwelijk:

1. Paul Jacques, volgt XI.

2. Jkvr. Constance Gérardine Jeanette Lubertine Boogaert, geb. Middelburg 27 mei 1876, † Oostkapelle, h. 't Haentje, 30 jan. 1960.

3. Jkvr. Peronne Henriette Louise Boogaert, geb. Mid-

delburg 4 sept. 1880, † Amsterdam 30 juni 1949, tr. De Steeg 3 sept. 1901 Johan Hosang, geb. Tilburg 2 dec. 1865, notaris te Middelburg, † ald. 5 juli 1912, zn. van Samuël Jacob en Elisabeth Margaretha van Heusden.

4. Jkvr. Reinbrandine Jacqueline Cornelie Boogaert, geb. Middelburg 26 juli 1885, tr. De Steeg 30 mei 1907 Jhr. Charles Jacques van Adrichem Boogaert, geb. Middelburg 9 april 1876, kol. inf., † 's-Gravenhage 22 dec. 1948, zn. van Jhr. Hendrik Albert en Jkvr. Pauline Peronne Cornehe Boddaert. ['s-Gravenhage]

XI. Jhr. Paul Jacques Boogaert, geb. Middelburg 3 febr. 1874, kapt. vrijw. landstorm, † Domburg 16 april 1948, tr. Middelburg 17 mei 1900 Maria Leonora van der Swalme, geb. Delft 7 juni 1876, † Oostkapelle 8 juni 1951, dr. van Dr. Abraham en Jacoba Suzanna Petronella Tak.

Uit dit huwelijk:

1. Jhr. Ir. Henri Louis Boogaert, geb. Middelburg 5 jan. 1903, scheik. ing., oud-burgemr. van Domburg, oud-res. le luit. voor spec. diensten, tr. Zutphen 21 aug. 1945 Jkvr. Maria Wilhelmine de Jonge, geb. Bloemendaal 3 maart 1902, dr. van Jhr. Bonifacius, heer van Campensnieuwland, en Henrietta Jacoba Witsen. [Domburg]

2. Jkvr. Paula Maria Boogaert, geb. Middelburg 4 juli 1904, † ald. 12 jan. 1947, tr. Middelburg 28 sept. 1926 Mr. Johann Hermann Christian Heyse, geb. ald. 15 sept. 1901, admin., zn. van Mr. Jacob August en Johanna Elisabeth Huberta Tak; hij hertr. Laren (N.-H.) 28 jan. 1955 Agatha Anna Pous Koolhaas, douairière Jhr. Gustaaf Alexander Berg. [Middelburg]

X bis. Jhr. Willem Phoenix Boogaert, geb. Middelburg

14 sept. 1852, kol. cav., † 's-Gravenhage 12 okt. 1907, tr. le Nijmegen 28 okt. 1875 Henriette Françoise van den Bergh, geb. Dordrecht 4 maart 1851, † Breda 12 okt. 1886, dr. van Mr. Hendrik Frans en Cornelia Elisabeth Roodenburg; tr. 2e Delft 27 febr. 1890 Henriëtta Cornelia van Kruyne, geb. Dordrecht 28 maart 1862, † 's-Gravenhage 18 dec. 1939, dr. van Dionisius Johannes Adrianus en Clara Maria van Braam Blussé.

Uit het eerste huwelijk:

1. Jkvr. Pauline Cornélie Jacqueline Boogaert, geb. Zutphen 19 aug. 1876, † 's-Gravenhage 19 dec. 1940, tr. Haarlem 7 juni 1900 Jhr. Mr. Hemi Smissaert, geb. 's-Gravenhage 6 dec. 1866, dir. Eerste Nederl. Verz. Mij. op het Leven en tegen Invaliditeit, † 's-Gravenhage 25 juli 1934, zn. van Jhr. Marinus Paulus en Jkvr. Elisabeth Françoise Sophie van Rappard.

2. Jkvr. Cornélie Elisabeth Boogaert, geb. Leiden 2 juli 1880, † Bilthoven 31 aug. 1955, tr. 's-Gravenhage 30 okt. 1913 (echtsch. uitgespr. Arr.-Rb. ald. 19 dec. 1922) Jhr. Gustaaf Adolf Rengers Hora Siccama, geb. Hilversum 4 april 1886, † 's-Gravenhage 29 okt. 1946, zn. van Jhr. Wiardus en Elizabeth Rosina Susanna de Cocq.

X ter. Jhr. Eduard Charles Boogaert, geb. Middelburg 16 sept. 1854, kol. art., † Bilthoven 19 mei 1925, tr. Arnhem 23 april 1885 Augusta Josephine Ottenhoff, geb. Semarang 26 april 1862, † Bilthoven 1 april 1941, dr. van Johannes Josephus Gijsbertus en Jacoba Helena von Franquemont.

Uit dit huwelijk:

XI. Jhr. Paul Jacques Boogaert, geb. Arnhem 23 juli 1886, oud-res. luit.-kol. cav., adviseur fa. Blom & van der Aa en dir. N. V. Assurantiekant. Interore te 's-Gravenhage,

tr. Amsterdam 23 mei 1911 Anna Catharina de Vlaming, geb. ald. 4 aug. 1885, † 's-Gravenhage 8 aug. 1955, dr. van Wouter Cornelis en Anna Catharina Rebel. [Haarlem]

Uit dit huwelijk:

1. Paul Jacques, volgt XII.

2. Jkvr. Sonja Augusta Boogaert, geb. Haarlem 3 okt. 1916, tr. ald. 27 dec. 1944 Mr. Jacques Deen, geb. 's-Gravenhage 23 okt. 1911, advocaat, res.-maj. mil. jur. dienst, zn. van Tino Alexander en Charlotte Rerares. [Rhenen]

XII. Jhr. Mr. Paul Jacques Boogaert, geb. Haarlem 14 juli 1914, subst.-griffier Arrond.-Rechtb. te Haarlem, tr. Groningen 7 dec. 1950 Anna Mesdag, geb. ald. 23 mei 1910, dr. van Johannes Gérard en Elisabeth Geertruida Charlotte Schreuder. [Haarlem]

Uit dit huwelijk:

Jkvr. Nine Boogaert, geb. Haarlem 25 juni 1952.

VAN DER BORCH
VAN DER BORCH VAN VERWOLDE
VAN DER BORCH TOT VERWOLDE

Bij besl. van de Souv. Vorst d.d. 28 aug. 1814, nr. 14, werd Mr. Allard Philip Reinier Carel van der Borch tot Verwolde, vader van hierna te noemen generatie XIII, benoemd in de ridderschap van Gelderland. Bij K.B. d.d. 8 jan. 1820, nr. 14, werd voor alle leden, wettig uit dit geslacht gesproten, die binnen het Rijk zijn gevestigd, erkend de hun van ouds competerende titel van baron.

XIII (=XIII bis N.A. 1940, blz. 395). Mr. Willem François Emile baron van der Borch van Verwolde, heer van Verwolde, 1802-1849, tr. 1839 Jkvr. Henrica Paulina van der Heim, 1806-1884.

Uit dit huwelijk o.a. :

1. Allard Philip Reinier Carel, volgt XIV. Van der Borch van Verwolde.

2. Charles Lucien Paul, volgt XIV bis. Van der Borch.

3. Paulus Antony, volgt XIV ter. Van der Borch tot Verwolde.

van der Borch van Verwolde

XIV. Mr. Allard Philip Reinier Carel baron van der Borch van Verwolde, heer van Verwolde, geb. Oosterhout (N.-Br.) 1 febr. 1842, burgemr. van Gorssel, lid Gedeput. St. van Gelderland, lid Tweede Kamer der St.-Gen., kamerheer i.b.d. van Koningin Wilhelmina, † Laren (Gld.), k. Verwolde, 11 mei 1919, tr. le Almen 30 okt. 1872 Marie Arnoudine Françoise barones van Wassenaer, geb. ald., h. de Ehze, 25 aug. 1853, † Gorssel, h. den Dam, 11 okt. 1876, dr. van baron Karel Gerrit Willem en Maria Hugonia barones van Zuylen van Nijevelt; tr. 2e Parijs 24 febr. 1879 Paulina Adriana Jacoba barones van Zuylen van Nijevelt, geb. Gorssel, h. Hoogenkamp, 3 aug. 1846, † k. Verwolde 3 febr. 1926, dr. van baron Mr. Jacob Pieter Pompejus en Françoise Wilhelmine Marie Schas.

Uit het eerste huwelijk:

1. Maria Hugonia barones van der Borch van Verwolde, geb. Gorssel 6 sept. 1873, † 's-Gravenhage 14 nov. 1952, tr. Arnhem 1 nov. 1900 Jhr. Nicolaas Jan Calkoen, geb. Alphen a./d. Rijn 13 mei 1854, insp. Dir. Bel., Inv.

en Acc., † 's-Gravenhage 20 april 1938, zn. van Jhr. Godert Theodoor Adriaan en Helena Florentina van Buttingha Wichers.

2. Sophia Juliana barones van der Borch van Verwolde, geb. Gorssel 25 okt. 1874, † Draguignan (dép. Var) 14 febr. 1939, tr. Roosendaal 2 mei 1901 (door echtsch. ontb.) Frédéric Defrance, geb. Antwerpen 21 jan. 1878, journalist, † Antwerpen 25 nov. 1956, zn. van Carolus Ludovicus en Thora Andrea Floor; hij hertr. Brussel 25 maart 1947 Suzanne Ehsa Emma Kieken.

3. Henrica Paulina barones van der Borch van Verwolde, geb. Gorssel 26 sept. 1876, † Breda 4 nov. 1957.

Uit het tweede huwelijk:

4. Jacoba Francina barones van der Borch van Verwolde, geb. 's-Gravenhage 16 dec. 1879, tr. Laren (Gld.) 8 juni 1906 Samuel Crommelin, geb. Katwijk a./d. Rijn 7 juli 1877, lid fa. Crommelin & Bouwmeester, bankiers te Haarlem, † ald. 10 febr. 1949, zn. van Samuel en Laurence Hemiette Agathe van de Garde. [Diepenveen]

5. Allard Philip Reinier Carel, volgt XV.

6. Willem Hendrik Emile, volgt XV bis.

7. Françoise Wilhehnine Marie barones van der Borch van Verwolde, geb. Gorssel 3 jan. 1887, tr. Rome 9 april 1934 Andries Bonger, geb. Amsterdam 20 mei 1861, assuradeur, † ald. 20 jan. 1936, zn. van Hendrik Christiaan en Hermine Louise Weissman en wedr. van Anne Marie Louise van der Linden. [h. Groot Have, Almen]

8. Comelie Leonie Emilie barones van der Borch van Verwolde, geb. 's-Gravenhage 18 nov. 1890, † Wamsveld 30 sept. 1945.

XV. Allard Philip Reinier Carel baron van der Borch

van Verwolde, geb. Gorssel 6 april 1881, burgemr. van Holten, † Deventer 12 jan. 1944, tr. le De Steeg 27 okt. 1909 Engelberta Antoinette Henriette de Roo, geb. Dordrecht 5 febr. 1887, † Holten 3 juli 1929, dr. van Henri Boudewijn, heer van Westmaas, en Jkvr. Wilhelmina Bartholomina Maria van den Santheuvel, vrouwe van Capelle; tr. 2e Holten 28 aug. 1930 Cornelia Gerardina Boellaard, geb. Arnhem 31 maart 1887, dr. van Edmond, heer van Tuil, en Paulinn Helena barones van Randwijck. [Holten]

Uit het eerste huwelijk:

1. dochter, doodgeb. Holten 15 sept. 1910.

2. Wilhelmina Maria Antoinette barones van der Borch van Verwolde, geb. Holten 10 sept. 1911 [Brummen], tr. Holten 3 mei 1938 (echtsch. uitgespr. Arr.-Rb. Almelo 15 nov. 1950) Jhr. Paul Johan Mari Coenen, geb. Rijssen 10 april 1905, dir. Betaalzegelkas, zn. van Jhr. Frederik Alexander, heer van den Oosterhoff, en Johanna Philippina Wilhelmina Arendina barones van der Borch tot Verwolde; hij hertr. Amsterdam 8 febr. 1952 Gretha Jantina Heeres. [Zutphen]

3. Reiniera Wilhelmina Constantia barones van der Borch van Verwolde, geb. Holten 2 sept. 1914, tr. ald. 28 okt. 1936 Mr. Louis Albert Sigismund Jacques baron van der Feltz, geb. Twello 28 dec. 1906, oud subst.-griffier en oud-ambt. O.M. te Zutphen, econ. adviseur, zn. van baron Mr. Albertus Constant en Jkvr. Marie Frédérique Isabelle de Milly van Heiden Reinestein. [Brummen]

XV bis. Mr. **Willem Hendrik Emile** baron van **der Borch van Verwolde,** geb. Gorssel 30 okt. 1882, oud-burgemr. van Gorssel, tr. le Amsterdam 2 april 1909

(echtsch. uitgespr. Arr.-Rb. Zutphen 4 juli 1934) Line Voûte, geb. Soerabaja 21 mei 1887, dr. van Mari Paul en Josephina Carohna Johanna Margaretha Sophia Kusky [Laren, Gld.] ; tr. 2e Montreux 1 febr. 1940 Alma Orthwein, geb. New-Orleans (La., U.S.A.) 1 febr. 1891, † Montreux 19 febr. 1948, dr. van William I. en Alma Expenhaina en gesch. echtg. van Louis Paul Feraldo; tr. 3e Montreux 8 maart 1949 Jkvr. Catharina Helena Maria van Suchtelen van de Haare, geb. Bergambacht 31 maart 1893, dr. van Jhr. Anton Hendrik Pieter Carel en Margaretha Lucia Wentholt en douairière Mr. François Stephan Alexander baron Creutz. [Biarritz, dep. Basses Pyr.]

Uit het eerste huwelijk:

1. Mr. Willem Henrik Emile baron van der Borch van Verwolde, geb. Gorssel 17 mei 1910, † (gefusilleerd door de bezettende macht) Leusderheide 20 juli 1943.

2. Mari Paul, volgt XVI.

3. Josephina Carolina Johanna Margaretha Sophia barones van der Borch van Verwolde, geb. Gorssel 26 aug. 1914. [Apeldoorn]

4. Gustavine Antoinette barones van der Borch van Verwolde, geb. Gorssel 11 sept. 1916, tr. le Warnsveld 17 jan. 1939 (echtsch. uitgespr. Arr.-Rb. Haarlem 28 aug. 1951) Johannes Bredt, geb. Oosterbeek 15 april 1914, econ. drs., makelaar in tabak, oud-res. kapt. art., zn. van Dr. Johannes en Diena Anna Maria Pliester; hij hertr. Overveen 31 maart 1952 Jkvr. Henriette Wilhelmine Arnoldine van Spengler [Aerdenhout] ; tr. 2e Londen 27 dec. 1951 Lars Gustaf Adolf Baron Langenskiöld, geb. Helsinki 11 sept. 1913, scheeps- en machinebouwk. ing.,

zn. van Baron Gustaf en Asta Sophia Toni Adolfina Forsström. [Helsinki]

5. Pauline Adrienne Jacqueline barones van der Borch van Verwolde, geb. Gorssel 11 sept. 1919, tr. le Laren (Gld.) 6 juli 1945 (echtsch. uitgespr. Arr.-Rb. 's-Gravenhage 13 sept. 1949) Pieter Hendrik Jan Jacob Ras, geb. Arnhem 11 aug. 1920, zn. van Hendrik Willem Gerard en Nancy van Oordt; hij hertr. Nijmegen 7 mei 1954 José Hermina Dominica Brun [Nederberg-Mook]; tr. 2e Amsterdam 16 nov. 1950 Christiaan van der Mandele, geb. Amersfoort 15 sept. 1912, beh. vennoot Bankierskantoor G. Vermeer Johz. te Deventer, zn. van Willy en Alida Christina Rabina Vermeer en gesch. echtg. van Hiltje Zijlstra. [Diepenveen]

6. Allard Philip Reinier Carel, volgt XVI bis.

XVI. Mari Paul baron van der Borch van Verwolde, geb. Gorssel 27 mei 1911, dir. Mirandolle, Voûte & Co. N.V. te Amsterdam, oud-res. le luit. art., tr. le Batavia 22 mei 1940 Suzanne Jacoba van Schermbeek, geb. Amsterdam 23 mei 1914, † 's-Gravenhage 3 okt. 1947, dr. van Gerrit en Johanna Versteeg; tr. 2e Amsterdam 30 okt. 1953 Willemina Vixseboxse, geb. Pontianak (Borneo) 8 mei 1917, dr. van Gerrit Willem en Frederika Hendrika Carolina Roosen. [Aerdenhout]

Uit het eerste huwelijk:

1. Willem Henrik Emile baron van der Borch van Verwolde, geb. Laren (Gld.) 22 febr. 1947.

Uit het tweede huwelijk:

2. Allard Reinier baron van der Borch van Verwolde, geb. Haarlem 28 febr. 1955.

XVI bis. Allard Philip Reinier Carel baron van der

Borch van Verwolde, geb. Gorssel 11 aug. 1926, tr. ald. 16 april 1953 Ursula Mary Halsted Noyce, geb. Maymyo (Br.-Indië) 14 maart 1923, dr. van Charles en Agnes Franke. [k. Verwolde, Laren, Gld.]

Uit dit huwelijk:

1. Isabelle Antoinette barones van der Borch van Verwolde, geb. Deventer 9 dec. 1957.

2. Willem Henrik Emile baron van der Borch van Verwolde, geb. k. Verwolde 25 jan. 1959.

van der Borch

(In mannelijke lijn uitgestorven in 1915.)

XIV bis. Charles Lucien Paul baron van der Borch, geb. Oosterhout (N.-Br.) 19 dec. 1842, † Gilze 11 sept. 1915, tr. Loosduinen 19 jan. 1886 Wilhelmina Corneha Martina van der Goes, geb. Soestdijk 5 aug. 1855, † Gilze 14 jan. 1905, dr. van Mr. Carel en Frederica barones van Pallandt.

Uit dit huwelijk:

1. Wilhelmina Carohna Henrica Frederica barones van der Borch, geb. 's-Gravenhage 27 jan. 1887. [h. Valkenburg, Gilze]

2. Emile Lucas Martinus baron van der Borch, geb. Gilze 3 sept. 1888, † ald. 21 juli 1889.

van der Borch tot Verwolde

XIV ter. Paulus Antony baron van der Borch tot Verwolde, heer van Vorden, geb. Ginneken 30 jan. 1844, lid Prov. St. van Gelderland, † k. Vorden 18 aug. 1901. tr. Laren (Gld.) 8 aug. 1872 Johanna Maria barones van Nagell, geb. Lochem 25 juli 1855, † Zutphen 28 nov. 1943, dr. van baron Mr. Justinus Egbert Hendrik, heer

van de beide Ampsen, en Sophia barones Schimmelpenninck van der Oye.

Uit dit huwelijk:

1. Willem François Emile, volgt XV.

2. Justine Egberta Hendrika barones van der Borch tot Verwolde, geb. Vorden 9 maart 1875, † Diepenveen 7 mei 1959, tr. Vorden 24 aug. 1910Pieter Willem van Doominck, geb. Diepenveen 25 juli 1877, wethouder ald., † Diepenveen 1 april 1947, zn. van Martinus en Maria Berendina Wilhelmina Anspach.

3. Johanna Philippina Wilhelmina Arendina barones van der Borch tot Verwolde, geb. Vorden 19 juni 1876, tr. ald. 19 maart 1903 Jhr. Frederik Alexander Coenen, heer van den Oosterhoff, geb. Zutphen 23 dec. 1861, lid Gem.-raad van Rijssen, † ald., h. den Oosterhoff, 24 mei 1937, zn. van Jhr. Henricus Albertus Diedericus en Louise Charlotte Elisabeth Marie barones van Ittersum, vrouwe van den Oosterhoff. [Aerdenhout]

4. Frederik Wilhelm, volgt XV bis.

5. Arend Johan baron van der Borch tot Verwolde, geb. Vorden 19 juni 1879. [Bloemendaal]

6. Johanna Maria barones van der Borch tot Verwolde, geb. Vorden 17 juli 1880, tr. Gorssel 30 aug. 1917 Johannes Alexander van Dijk van 't Velde, heer van 't Velde, geb. Zutphen 25 febr. 1878, adm. Ondern. Dajeuh Manggoeng (Garoet), † Warnsveld 8 **nov.** 1954, zn. van Jan Godfried Carel en Carolina Sophia Brants. [h. de Bouwkamp, Wamsveld]

7. Ada Quintine Marie barones van der Borch tot Verwolde, geb. Vorden, k. Vorden, 18 aug. 1882, † 's-Gravenhage 12 maart 1957, tr. Vorden 27 sept. 1911 (echtsch.

uitgespr. Arr.-Rb. Zutphen 14 mei 1925) Jean Jacques Louis Diederik baron van Höevell, geb. Sibolga (Tapanoeh) 1 april 1878, zenuwarts, dir. Krankz.-gesticht te Lawang (Malang), † Rotterdam 2 dec. 1943, zn. van baron Gerrit Willem Wolter Carel en Cathérine Jacqueline Monod de Froideville; hij hertr. Sabang 2 dec. 1925 Carolina Cornelia de Vries.

8. Nicoline Adrienne Sophie barones van der Borch tot Verwolde, geb. Vorden, k. Vorden, 4 dec. 1883, † Eefde 30 maart 1921, tr. Vorden 28 juli 1904 Frans Julius Johan baron van Heemstra, geb. Hattem 27 okt. 1878, ritmr., res. luit-kol. cav., landcommandeur D.O., † Bilthoven 28 april 1958, zn. van baron Philip Jacob en Elize Martha barones van Wassenaer Catwijck; hij hertr. Bathmen 16 sept. 1924 (echtsch. uitgespr. Arr.-Rb. Zutphen 21 jan. 1926) Jkvr. Pieternella Cécile Sandberg en tr. 3e De Bilt 6 febr. 1947 Judith Agnes Catharina van de Pol, wed. van Dirk Cornelis de Graaf,

9. Reinier Charles Paul Henri, volgt XV ter.

10. Alexander Seino Jacob Willem, volgt XV quater.

ll. Henric Paulus, volgt XV quinquies.

12. Adriana Sophia barones van der Borch tot Verwolde, geb. Vorden, k. Vorden, 26 nov. 1888. ['s-Gravenhage]

13. François Wilhelm Johan baron van der Borch tot Verwolde, geb. Vorden, k. Vorden, 6 april 1891, † ald. 2 febr. 1892.

14. Alfred Arthur, volgt XV sexies.

XV. Willem François Emile baron van der Borch tot Verwolde, heer van Vorden, geb. Vorden 18 juni 1873, lid Gem.-raad ald., † k. Vorden 13 jan. 1954, tr. Riga

18 febr. 1914 Helene Marie Karin von Löwis of Ménar, geb. ald. 9 april 1889, dr. van Friedrich Eduard en Lydia von Meck. ['s-Gravenhage]

Uit dit huwelijk:

1. Johanna Maria barones van der Borch tot Verwolde, geb. k. Vorden 21 sept. 1915 [Warnsveld], tr. Vorden 2 maart 1940 (echtsch. uitgespr. Arr.-Rb. Zutphen 24 okt. 1957) Cornelis Diederik Tielenius Kruythoff, geb. Amsterdam 30 mei 1908, oud-ambt. Ver. Naties, autorijschoolhouder, oud-res. kapt. voor alg. dienst, zn. van Elias en Jkvr. Elisabeth Lambertina Petronella Boddaert. [Wormer]

2. Paulus Antony baron van der Borch tot Verwolde, heer van Vorden, geb. k. Vorden 10 dec. 1917, landbouweconoom, 2e kapittelridder D.O., tr. Vorden 9 sept. 1952 Maria Anna Paula Westerink, geb. Soerabaja 10 april 1921, dr. van Gerrit en Maria Martina Adriana van den Hurk en gesch. echtg. van Petrus Henricus Franciscus Marie Smithuysen. [Vorden]

XV bis. Frederik Wilhelm baron van der Borch tot Verwolde, geb. Vorden 1 aug. 1877, oud-burgemr. van Buurmalsen, tr. Breda 29 nov. 1917 Anna Josephine Thérèse Maris, geb. Amersfoort 22 sept. 1895, lid Raad voor de kinderbescherming te Arnhem, dr. van Gerrit Johan en Anna Thérèse Jurjans. [Geldermalsen]

Uit dit huwelijk:

1. Anna Thérèse barones van der Borch tot Verwolde, geb. Geldermalsen 23 okt. 1918, tr. Buurmalsen 28 aug. 1941 Daniël van Hoytema, geb. Culemborg 25 nov. 1914, dir. kant. Deventer Rotterd. Bank N.V., zn. van Hendrik Willem en Jkvr. Suzanne Civile Sophie de Jonge van Zwijnsbergen. [Terwolde]

2. Frederik Wilhelm baron van der Borch tot Verwolde, geb. Geldermalsen 27 okt. 1919, † (gefusilleerd door de bezettende macht) Leusderheide 29 dec. 1942.

3. Marguérite barones van der Borch tot Verwolde, geb. Geldermalsen 15 mei 1921, tr. Buurmalsen 12 sept. 1945 Jacob Adrianus Wijnandus Cornelis Smit, geb. Beusichem 12 aug. 1917, arts, zn. van Dr. Leendert en Johanna Centina van Lange. [Tiel]

4. Willem Philippe, volgt XVI.

XVI. Willem Philippe baron van der Borch tot Verwolde, geb. Buurmalsen 6 okt. 1924, † West Branch (Can.) 18 aug. 1953, tr. Amsterdam 18 maart 1948 Anje Grietje de Groot, geb. Vlagtwedde 18 april 1918, † West Branch 19 aug. 1953, dr. van Simon Haiko en Johanna Wilhelmina de Graaff.

Uit dit huwelijk:

1. Peter Paul baron van der Borch tot Verwolde, geb. Giekerk 8 febr. 1946. [Canada]

2. Julia barones van der Borch tot Verwolde, geb. Ottawa (Can.) 28 juni 1949. [Tiel]

XV ter. Reinier Charles Paul Henri baron van der Borch tot Verwolde, geb. Vorden, k. Vorden, 19 juli 1885, † Brussel 2 april 1944, tr. le ald. 16 juni 1910 (echtsch. uitgespr. Arr.-Rb. Zutphen 16 jan. 1919) Albertine Pauhne Jeanne Françoise barones van Hardenbroek van Lockhorst, geb. Nederhemert 6 dec. 1888, † Watford (Herts, Eng.) 29 jan. 1937, dr. van baron Jan Lodewijk Willem en Jeanne Frédérique des Tombe; tr. 2e Veenhuizen 11 juli 1922 Maria Sophia Frederika Gerth van Wijk, geb. Bennebroek 1 dec. 1895, † Soestdijk 21 jan. 1932,

dr. van Ds. Johannes Abraham en Margaretha Anthonia Bastert; tr. 3e Wiesbaden 4 juli 1936 Else Hilde Sacha Schwarz, geb. Berlijn 9 juli 1902, dr. van Johann David en Rosalie Baumgarten en gesch. echtg. van August Lambert Theodor Corbeau von Neufforge. [Chiavari, Ligurië, It.]

Uit het eerste huwelijk:

1. Adriana Sophia barones van der Borch tot Verwolde, geb. Bathmen 28 april 1911, oud-insp. Arbeidsbemiddeling, tr. Rozendaal 17 juni 1950 Hendrik Jacob Herman Tonco Modderman, geb. 's-Gravenhage 11 juni 1910, res.-kapt. voor alg. dienst, zn. van Jan Theodoor Tonco en Huberta Adriana Robberta van Eck. [De Steeg]

2. zoon, doodgeb. Bathmen 28 nov. 1912.

3. Reinier Lodewijk, volgt XVI.

4. Marcelle Eliane barones van der Borch tot Verwolde, geb. Freiburg (Zwits.) 20 okt. 1916, tr. Backerell Honiton (Devon, Eng.) 18 sept. 1943 Geoffrey Cecil Francis Appleton, geb. Chilworth (Surrey) 5 juli 1914, kapt. Queen's Royal Regiment, ambt. Brits Min. voor Voedselvoorz., zn. van Cecil Arthur Appleton en Blanche Elisabeth Francis. [Guildford, Surrey, Eng.]

Uit het tweede huwelijk:

5. Olga Margaretha barones van der Borch tot Verwolde, geb. Amersfoort 24 okt. 1926 [Apeldoorn], tr. Apeldoorn 26 mei 1956 (echtsch. uitgespr. Arr.-Rb. Zutphen 29 mei 1958) Siegfried Walter Frederic Werner Grüner, geb. Belem (Pará, Braz.) 2 juli 1907, garagebediende, zn. van Karl Franz Herman Gustavo en Johanne Maria Elisabeth Illiger en gesch. echtg. van Maria de Vos. [Amsterdam]

XVI. Reinier Lodewijk baron van der Borch tot Ver-

wolde, geb. Bathmen 15 okt. 1913, adjunct-adm. Rotterd. Lloyd, daarna rijksinsp. Textielbur., † Zutphen 24 juni 1948, tr. Pijnacker 4 nov. 1939 Dorothea Maria Elisabeth van den Helm, geb. Oegstgeest 24 maart 1913, dr. van Mr. Dr. Pieter Hendrik Willem Gerardus en Maria Jacoba barones Mackay. [Brummen]

Uit dit huwelijk:

1. Jan Pieter Lodewijk baron van der Borch tot Verwolde, geb. Brummen 23 dec. 1940.

2. Marie Pauline Dorothea barones van der Borch tot Verwolde, geb. Brummen 23 april 1943.

XV quater. Alexander Seino Jacob Willem baron van der Borch tot Verwolde, geb. Vorden, k. Vorden, 4 nov. 1886, oud-koopman,, tr. le Brussel 18 febr. 1915 (echtsch. ingeschr. Etterbeek 10 nov. 1938) Elsa Augusta van Vloten, geb. Brussel 3 aug. 1891, dr. van Paul Edmond en Anette Laurence Emilie de Haas [Brussel] ; tr. 2e 's-Gravenhage 9 april 1948 (echtsch. uitgespr. Arr.-Rb. ald. 12 dec. 1950) Eduarda Vincence Houwink, geb. Utrecht 15 juli 1910, dr. van Mr. Jan en Jkvr. Pauline Louise Rethaan Macaré ['s-Gravenhage] ; tr. 3e 's-Gravenhage 4 nov. 1959 Virginia Antonia Gubbels, geb. Breda 19 okt. 1917, dr. van Jean Henri en Antonia Petronella Wesselina van Kerkhoff en gesch. echtg. van Adriaan Huter. ['s-Gravenhage]

Uit het eerste huwelijk:

1. Paul Jean Edouard, volgt XVI.

2. Marcel Alexander, volgt XVI bis.

XVI. Paul Jean Edouard baron van der Borch tot Verwolde, geb. Vorden 9 aug. 1916, horlogemaker, tr. 's-Gra-

venhage 7 febr. 1947 Henriette Pauhne Müller, geb. a./b. S.S. Grotius, varende onder Batavia, 23 maart **1913,** dr. van Johan Frederik en Henriëtte Catharina Pröpper Velu, gesch. echtg. van Abraham Andries Lammers en douairière Marcel Alexander baron van der Borch tot Verwolde. [Montreal, Can.]

Uit dit huwelijk:

Frédéric Jean Paul baron van der Borch tot Verwolde, geb. 's-Gravenhage 31 mei 1948.

XVI bis. Marcel Alexander baron van der Borch tot Verwolde, geb. Vorden 25 jan. 1918, † Niihama (Japan) 4 mei 1943, tr. Soekaboemi (Preanger Reg.) 14 febr. 1941 Henriette Pauline Müller, geb. a./b. S.S. Grotius, varende onder Batavia, 23 maart 1913, dr. van Johan Frederik en Henriëtte Catharina Pröpper Velu en gesch. echtg. van Abraham Andries Lammers; zij tr. 3e 's-Gravenhage 7 febr. 1947 haar zwager Paul Jean Edouard baron van der Borch tot Verwolde. [Montreal, Can.]

Uit dit huwelijk:

Marcel Paul Alexander baron van der Borch tot Verwolde, geb. Soekaboemi 28 juni 1941.

XV quinquies. Henric Paulus baron van der Borch tot Verwolde, geb. Vorden, k. Vorden, 28 okt. 1887, oud-burgemr. van De Bilt, tr. Assen 8 aug. 1913 Anna Christina barones van der Feltz, geb. ald. 9 nov. 1893, dr. van baron Mr. Gustaaf Willem en Catharina Wilhelmina Spiering. [De Bilt]

Uit dit huwelijk:

1. Wilhelmina Jacoba barones van der Borch tot Verwolde, geb. Koudekerke 27 juli 1914, econ. dra., tr. Bilt-

hoven 21 nov. 1945 Mr. Bernardus Aloysius van Schaik, geb. 's-Hertogenbosch 4 dec. 1897, dir. Centraal Beheer, zn. van Josephus Robertus Hendricus en Theodora Gerardina Stephanie Deurvorst en gesch. echtg. van Jeanne Gabrielle Willing. [Amsterdam]

2. Marie Antoinette barones van der Borch tot Verwolde, geb. Koudekerke 29 okt. 1916, † ald. 11 juli 1917.

3. Constance Jacoba barones van der Borch tot Verwolde, geb. Koudekerke 11 sept. 1918, tr. Bilthoven 25 mei 1949 Mr. Meinard Tydeman, geb. Breda 26 febr. 1913, burgemr. van Blaricum, zn. van Mr. Meinard en Jkvr. Catharina Bouwina Falck en wedr. van Gertrude Jeanne Marie Schoen. [Blaricum]

4. Allard Philip, volgt XVI.

5. Albertus Constant baron van der Borch tot Verwolde, geb. Koudekerke 7 mei 1926, fruitteler. [De Bilt]

6. Henric Paulus baron van der Borch tot Verwolde, geb. Koudekerke 7 mei 1926, † Bilthoven 28 aug. 1930.

XVI. Allard Philip baron van der Borch tot Verwolde. geb. Koudekerke 5 april 1920, werkz. Rotterdamsche Bank N.V. te Amsterdam, tr. 's-Gravenhage 22 aug. 1946 Jeanne Charlotte Hubrecht, geb. ald. 25 april 1925, dr. van Dr. Paul François en Carry Alide Breitenstein. [De Bilt]

Uit dit huwelijk:

1. Romeo baron van der Borch tot Verwolde, geb. Utrecht 13 mei 1947.

2. Ghislaine Françoise barones van der Borch tot Verwolde, geb. Utrecht 8 sept. 1949.

XV sexies. Alfred Arthur baron van der Borch tot Ver-

wolde, geb. Vorden, k. Vorden, 6 april 1895, vertegenw. ['s-Gravenhage], tr. Apeldoorn 3 sept. 1918 (echtsch. uitgespr. Amtsgericht Baden, Oostenrijk, 10 sept. 1938) Henriette Pauline Stoop, geb. Vrijenban 4 nov. 1897, dr. van Elias Paulus Willem en Mary Jane Scheffer; zij hertr. Heemstede 18 april 1953 Franke Wijnja. [Baarn]

Uit dit huwelijk:

1. Johanna Adriana Henriette Pauline barones van der Borch tot Verwolde, geb. Brielle 20 juni 1919 [Diepenveen], tr. 's-Graveland 16 juni 1945 (echtsch. uitgespr. Arr.-Rb. Zutphen 8 juli 1959) Grietyus Marius Bonga, geb. Amsterdam 24 sept. 1913, oud gem.-secr. van St. Philipsland, zn. van Auke en Maria Margaretha van der Willigen. [h. Oversticht, 's-Graveland]

2. Alfred Arthur Renzeau, volgt XVI.

XVI. Alfred Arthur Renzeau baron van der Borch tot Verwolde, geb. Brielle 22 juni 1921, diploming., res. 1e luit. genie, tr. Christchurch (Nw. Zeel.) 13 febr. 1953 Jacoba Henriette Rincker, geb. Haarlem 13 dec. 1927, dr. van Carl August en Geertruida Hendriks. [Christchurch, Nw. Zeel.]

Uit dit huwelijk:

1. Muriël barones van der Borch tot Verwolde, geb. Christchurch 13 april 1956.

2. Wendelyn barones van der Borch tot Verwoldc, geb. Christchurch 15 aug. 1958.

BOREEL

Bij dipl. van Koning Karel I van Engeland d.d. 21 maart 1645 werd Dr. Willem Boreel (overgrootvader van hierna te noemen generatie XI) verheven tot baronet.

Bij besluit van de Souv. Vorst d.d. 28 aug. 1814, nr. 14, werd Mr. Jacob Boreel van Hogelanden benoemd in de ridderschap van Holland; acte van bewijs. Bij K.B. d.d. 9 jan. 1821, nr. 90, werden zijn broeders Willem François en Lucas Boreel verheven in de Nederlandse adel. Bij K.B. d.d. 24 okt. 1868, nr. 17, werd Theodoor Gustaaf Victor Boreel (jongste tak, gen. XIV) ingelijfd in de Nederlandse adel.

XI (N.A. 1940, blz. 407). Mr. Jacob Boreel, 1711-1778, tr. 1735 Agneta Margaretha Munter, 1717-1761.

Uit dit huwelijk o.a. :

1. Willem, volgt XII (Oudere takken).
2. Jacob, volgt XII bis (Jongste tak).

Oudere takken

XII. Mr. Willem Boreel, 7e Baronet, 1744-1796, tr. 1766 Maria Trip, 1750-1813.

Uit dit huwelijk:

1. Jacob, volgt XIII A.
2. Willem François, volgt XIII bis B.
3. Lucas, volgt XIII ter C.

A

(In mannelijke lijn uitgestorven in 1937.)

XIII. Jhr. Jacob Boreel van Hogelanden, heer van Hoge-

landen, Se Baronet, 1768-1828, tr. 1791 Margaretha Johanna Munter, 1772-1846.

XIV. Jhr. Mr. Willem Boreel, heer van Hogelanden, 9e Baronet, 1800-1883, tr. 1833 Jkvr. Margaretha Jacoba Maria Paulina Boreel, 1813-1892.

XV. Jhr. Mr. Jacob Willem Gustaaf Boreel, heer van Hogelanden, 10e Baronet, geb. Velsen, h. Waterland, 10 sept. 1852, burgemr. van Haarlem, lid Gedeput. St. van N.-Holl., lid Tweede Kamer der St.-Gen., kamerheer i.b.d. van Koningin Wilhelmina, † Bloemendaal, h. Overbeek, 16 juli 1937, tr. le 's-Gravenhage 14 maart 1878 Maria Cornelia barones Schimmelpenninck van der Oye, geb. ald. 30 okt. 1857, † ald. 11 dec. 1891, dr. van baron Mr. Willem Asueer Jacob en Jkvr. Cornelie Marie Steengracht; tr. 2e Nijkerk 15 febr. 1898 Jkvr. Cornelia Maria van Weede, geb. ald. 1 okt. 1855, † Beverwijk 10 okt. 1927, dr. van Jhr. Mr. Hendrik Maurits en Anna Magdalena van Hangest barones d'Yvoy.

Uit het eerste huwelijk:

1. Jkvr. Cornelie Marie Boreel, geb. Velsen, h. Meervliet, 4 april 1879, grootmeesteres van Koningin Wilhelmina en Koningin Juliana, † 's-Gravenhage 10 april 1957, tr. Velsen 27 nov. 1902 Frederic Willem baron van Tuyll van Serooskerken, geb. Santpoort, h. Thorn, 5 aug. 1874, electrotechn. diploming., † 's-Gravenhage 1 april 1950, zn. van baron Ernest Louis Leopold en Alicia Ann Thekla Watson.

2. Jkvr. Agnes Boreel, geb. Velsen, h. Meervliet, 14 april 1880, tr. Velsen 17 okt. 1907 Ernest Cremers, geb. 's-Gravenhage 17 maart 1870, † Vorden 8 juni 1944, zn. van Mr. Epimachus Jacobus Joannes Baptista en Anna Ernestine van de Velde. [Vorden]

3. Jkvr. Henriette Sarah Boreel, geb. Velsen 27 okt. 1881, † ald. 2 nov. 1881.

4. kind, doodgeb. Velsen 26 sept. 1888.

5. kind, doodgeb. Velsen 4 juli 1891.

B

XIII bis (N.A. 1940, blz. 410). Jhr. Willem François Boreel, 1775-1851, tr. 1803 Catharina Anna Fagel, 1772-1825.

XIV. Jhr. Mr. François Robert Boreel, 1806-1869, tr. 1834 Sarah Astor Langdon, 1813-1895.

Uit dit huwelijk o.a. :

1. William Walter Astor, volgt XV.

2. Robert Eugène, volgt XV bis.

XV. Jhr. William Walter Astor Boreel, 1838-1892, tr. 1866 Mary Emily Milbanke, 1844—1908.

XVI. Jhr. Robert John Ralph Boreel, geb. 's-Gravenhage 14 jan. 1867, † Guildford (Surrey, Eng.) 12 febr. 1904, tr. Pau 17 dec. 1891 Edith Margaret Ives, geb. Hartford (Conn., U.S.A.) 22 febr. 1867, † Londen 17 juni 1933, dr. van Philo Lewis en Philo Ann Thrall; zij hertr. Londen 8 nov. 1905 Jacob Pieter Crommelin, gesch. echtg. van Elisabeth Sophie Albertine Willemine Ypeij.

Uit dit huwelijk:

1. Jkvr. Helen Barbara Isabella Boreel, geb. Pau 12 mei 1894 [Z.-Frankrijk], tr. Londen 27 okt. 1921 (door echtsch. ontb. omstr. 1944) Sir Ralph Clarmont Skrine Stevenson, geb. Lanowli (Br.-Indië) 16 mei 1895, Brits ambassadeur, oud-kapt. Rifle brigade, zn. van Dr. Henry Wickham Stevenson en Frances Clare Skrine. [Caïro].

2. Jkvr. Edith Wendela Boreel, geb. Pau 18 maart 1896,

kunstschilderes, tr. Londen 16 juli 1924 Leslie George Wylde, geb. Greymouth (Nieuw-Zeeland) 29 sept. 1893, † Folkestone 29 mei 1935, zn. van George Rich en Sadie Emma Taylor. [Z.-Frankrijk]

XV bis. Jhr. Robert Eugène Boreel, geb. Parijs 19 dec. 1856, † Cannes 22 april 1896, tr. Londen 26 sept. 1878 Florence Brooke, geb. Ufford (Suffolk) 14 sept. 1853, † 's-Gravenhage 9 dec. 1928, dr. van Francis Capper en Louise Duff.

Uit dit huwelijk:

1. Jkvr. Florence Ida Sophie Boreel, geb. Londen 1 nov. 1879. ['s-Gravenhage]

2. Jkvr. Christine Sybill Sarah Boreel, geb. Nice 25 dec. 1880, † ald. 24 jan. 1903, tr. 's-Gravenhage 17 dec. 1901 Maurits Johan Emanuël baron Huyssen van Kattendijke, geb. Arnhem 21 okt. 1876, zn. van baron Frederik Johan Emanuël en Mathilde Juliana Luby. [Zürich]

3. Jhr. François William Robert Boreel, 11e Baronet, geb. Pau 19 maart 1882, † Los Angeles 1 juni 1941.

4. Alfred, volgt XVI.

5. Jkvr. Hélène Cécile Boreel, geb. Lausanne 20 sept. 1886, tr. 's-Gravenhage 19 nov. 1912 Hendrik Willem Gustaaf Maurits ridder Huyssen van Kattendijke, geb. ald. 1 dec. 1879, buitengew. gezant en gevolm. minister, hoofd afd. Dipl. Zaken Min. van Buitenl. Zaken, † Rotterdam 19 maart 1949, zn. van ridder Johan Willem Frederik en Sara Agatha barones van Lynden. ['s-Gravenhage]

XVI. Jhr. Dr. **Alfred Boreel,** heer van Hogelanden, 12e Baronet, geb. Lausanne 22 juli 1883, oud-burgemr. laatstelijk van Bathmen, tr. le Utrecht 1 juli 1911 Aletta Cornelia Anna gravin Schimmelpenninck, geb. ald. 18

maart 1885, † Utrecht 3 juni 1913, dr. van graaf Mr. Francis David en Jkvr. Agnes Henriette Pauw van Wieldrecht; tr. 2e De Steeg 28 maart 1919 Reiniera Adriana gravin Schimmelpenninck, geb. Zeist 7 febr. 1897, † Bathmen 9 febr. 1957, zuster zijner eerste echtg. ['s-Gravenhage]

Uit het tweede huwelijk:

1. Jkvr. Florence Boreel, geb. Utrecht 14 april 1922, tr. 's-Gravenhage 30 sept. 1955 Ir. Henri Willem van Lelyveld, geb. Bangil (Pasoer.) 11 juli 1903, bouwk. ing., ing. bij fa. Beltman, zn. van Ludolf Alexander en Maria Luijks. [Enschede]

2. Jhr. Mr. Francis David Boreel, geb. Lausanne-Chailly 14 juni 1926, ambassade-attaché, res. le luit. cav. ['s-Gravenhage]

C

XIII ter. Jhr. Lucas Boreel, 1780-1854, tr. 1811 Maria Johanna Sara des H.R. Rijksgravin van Limburg Stirum, 1791-1848.

XIV (N.A. 1940, blz. 414). Jhr. Jacob Otto Bernard Boreel, 1813-1888, tr. 1850 Jkvr. Catharina Maria Ulrica Dedel, 1827-1900.

Uit dit huwelijk o.a.:

1. Gerard Salomon, volgt XV.
2. Marius Willem, volgt XV bis.
3. Paulus Jacob, volgt XV ter.

XV. Jhr. Gerard Salomon Boreel, geb. 's-Gravenhage 30 april 1855, luit. ter zee 2e kl., burgemr. van Beverwijk en van Wijk aan Zee en Duin, lid Gedeput. St. van N.-Holl., † Wijk aan Duin (thans gem. Beverwijk), h. Wester-

hout, 24 sept. 1938, tr. Noordwijk 10 mei 1882 Jkvr. Susanna Geertruida Françoise Gevers, geb. ald. 29 juli 1860, † Wijk aan Duin, h. Westerhout, 15 sept. 1942, dr. van Jhr. Jan Hugo en Jkvr. Paulina Johanna Rendorp van Marquette, vrouwe van Heemskerk en Marquette.

Uit dit huwelijk:

1. Jacob Lucas, volgt XVI.

2. Hugo, volgt XVI bis.

3. Jkvr. Paulina Johanna Boreel, geb. Wijk aan Zee en Duin (thans gem. Beverwijk) 13 febr. 1887. [h. Westerhout, Beverwijk]

4. Jkvr. Catharina Maria Ulrica Boreel, geb. Wijk aan Zee en Duin 11 aug. 1889, † Beverwijk, h. Westerhout, 28 febr. 1960.

XVI. Jhr. Ir. Jacob Lucas Boreel, geb. Wijk aan Zee en Duin 1 april 1883, civ. ing., ing. van de polder Walcheren, † Middelburg 18 dec. 1939, tr. Rossum 10 okt. 1911 Adriana Sophia barones van Randwijck, geb. ald. 18 jan. 1890, † 's-Hertogenbosch 7 aug. 1958, dr. van baron Maurits, heer van Beek, en Henriette Anna Geertruid Böhtlingk.

Uit dit huwelijk:

1. Gerard Lucas, volgt XVII.

2. Maurits, volgt XVII bis.

3. Jkvr. Henriette Boreel, geb. Haarlem 12 okt. 1917, tr. Rossum 20 juni 1947 Dirk Jacobus Gerhard Buurman, geb. Nijmegen 6 dec. 1917, dir. Stichtingen Het Geldersch Landschap en Vrienden der Geldersche Kasteelen, zn. van Johannes Willem en Gerhardina Vos. [Arnhem en Rossum]

XVII. Jhr. Gerard Lucas Boreel, geb. Groningen 23 juli 1913, oud-stuurman ter koopvaardij, kruidenkweker, tr. San Francisco 15 aug. 1943 Virginia Rae Bright, geb.

Northumberland (Pa., U.S.A.) 20 mei 1917, dr. van Frank Gervin en Anne Rebecca Macpherson. [Wiessel]

Uit dit huwelijk :

1. Jhr. Stephan Gerard Boreel, geb. New York 9 febr. 1945.
2. Jhr. Maurits Boreel, geb. New York 27 mei 1946.
3. Jkvr. Joan Boreel, geb. Apeldoorn 24 maart 1949.

XVII bis. Jhr. Maurits Boreel, geb. Groningen 23 juli 1914, steenfabrikant, tr. Haarlem 11 aug. 1942 Antonia Johanna Charlotta Crommelin, geb. ald. 7 jan. 1917, dr. van Samuel en Jacoba Francina barones van der Borch van Verwolde. [Doorn]

Uit dit huwelijk:

1. Jkvr. Jacoba Francina Boreel, geb. Kampen 12 juni 1943.
2. Jhr. Lucas Jacob Boreel, geb. Kampen 20 juli 1945.
3. Jhr. Paul Marinus Boreel, geb. Rossum 14 okt. 1949.
4. Jhr. Willem Boreel, geb. Doorn 8 okt. 1952.

XVI bis. Jhr. Hugo Boreel, geb. Wijk aan Zee en Duin 5 dec. 1884, oud-hoofdadm. Theeondem. Parakan Salak (Preanger Reg.), tr. Paroengkoeda (Preanger Reg.) 3 juni 1930 Emilie Henriëtte Adèle barones van Tuyll van Serooskerken, geb. Arnhem, h. den Enk, 15 maart 1899, dr. van baron Mr. Cornelis Jan en Jkvr. Wilhelmina Pieternella van Eys. [h. Westerhout, Beverwijk]

Uit dit huwelijk:

1. Jhr. Lucas Gerard Boreel, geb. Soekaboemi 16 aug. 1931, insp. N.V. Levensverz. Mij. van De Nederlanden van 1845. ['s-Gravenhage]
2. Jhr. Cornelis Jan Boreel, geb. Soekaboemi 1 dec.

1932, technicus, res. le luit. cav., tr. Beverwijk 5 sept. 1959 Claudina Wilhelmina Woltera Royaards, geb. Haarlem 20 mei 1937, dr. van Willem Jan en Claudina Maria Carolina barones Bentinck van Schoonheten. [Rozendaal]

3. Geert Frans, volgt XVII.

XVII. Jhr. Mr. Geert Frans Boreel, geb. Soekaboemi (Preanger Reg.) 29 juni 1934, tr. Overveen 11 okt. 1958 Jkvr. Henriette Nancy Leopoldine van Riemsdijk, geb. Bentveld 25 dec. 1935, dr. van Jhr. Mr. Barthold Willem Floris en Nancy Leopoldine Marie gravin van Limburg Stirum. [tijd. in Frankrijk]

Uit dit huwelijk:

Jhr. Hugo Geert Boreel, geb. Leiden 26 maart 1959.

XV bis. Jhr. Marius Willem Boreel, geb. Wijk aan Zee en Duin, h. Westerhout, 23 aug. 1856, maj. cav., ordonn.-off. van Koningin Wilhelmina, † 's-Gravenhage 10 dec. 1905, tr. Haarlem 24 juni 1886 Jkvr. Cornelia Susanna Johanna Wilhelmina Prins, geb. Rotterdam 2 aug. 1861, † Doorn 3 sept. 1939, dr. van Jhr. Mr. Theodore Louis Lambert, heer van Westdorpe, 's-Gravejansdijk en Oosterwijk, en Corneha Crommelin.

Uit dit huwelijk:

1. Jhr. Willem Constant Boreel, geb. 's-Gravenhage 29 juli 1890, le luit. cav., † Arnhem 2 juni 1923.

2. Jkvr. Catharina Margaretha Boreel, geb. 's-Gravenhage 5 dec. 1891, tr. Amsterdam 4 april 1918 Henri Louis van Eeghen, geb. ald. 1 dec. 1887, lid fa. Van Eeghen & Co., kooplieden en bankiers te Amsterdam, zn. van Samuel Pieter en Jkvr. Olga Catharina Antoinetta van Loon. [Driebergen]

XV ter. Jhr. Ir. Paulus Jacob **Boreel,** geb. 's-Gravenhage 8 febr. 1863, civ. ing., hoofding. le kl. Waterstaat in N.-I., ***dir.*** **der** Emmahaven (Padang), † Ubbergen 18 juli 1938, tr. ald. 1 juni 1892 Johanna Marie Suermondt, geb. Rotterdam 20 jan. 1870, † Ubbergen 4 febr. 1945, dr. van Albert Jacob Pieter en **Willemina** Hendrika Mees.

Uit dit huwelijk:

1. Jkvr. Marie **Boreel,** geb. Madioen 27 okt. 1893, semi-arts, tr. Lausanne 24 dec. 1925 James Skinner Mackensie Eddison, M.A., geb. Aberdeen 11 sept. 1898, zn. van **William** en **Mary** Elisabeth Adam. [Bieldside, Aberdeenshire, Schotl.]

2. Jkvr. Anne **Boreel,** geb. Ubbergen 10 maart 1896. [Amsterdam]

3. Jkvr. **Wendela** Boreel, geb. Poerworedjo 3 aug. 1898. ['s-Gravenhage]

Jongste tak

XII bis (N.A. 1940, blz. 417). Mr. Jacob **Boreel,** 1746-1794, tr. 1774 Johanna Barbara Voet van Winssen, 1744—1790.

XIII. Jacob **Boreel,** 1777-1833, tr. 1827 Maria Johanna **Willoughby** Lacerda de Lemos, 1806—1861.

XIV. Jhr. Theodoor Gustaaf **Victor Boreel,** geb. 's-Gravenhage 12 mei 1831, resident laatstelijk van Ternate, † **Watergraafsmeer** 31 jan. 1900, tr. Padang 20 mei 1864 **Jacoba** Hageman, geb. Zwolle 4 sept. 1841, † 's-Gravenhage 1 nov. 1920, dr. van Mr. Etienne en Maria Dederica **Wijnmalen.**

Uit dit huwelijk:

1. Jhr. **Willem** Theodoor **Boreel,** geb. Pajacombo (Pad.

Bovenl.) 20 sept. 1865, adm. Thee-ondern. Parakan Salak (Preanger Keg.), † Soekaboemi 6 dec. 1929.

2. Henri Etienne Gustave, volgt XV.

3. Johan Jacob, volgt XV bis.

4. Victor Eduard Anthon, volgt XV ter.

5. Jkvr. Eleonora Alexandra Jeanne Boreel, geb. Tebing Tinggi (Palembang) 3 juli 1875, † Tjaringin (Bantam) 4 mei 1878.

6. Jhr. Leo Marie August Boreel, geb. Soekaboemi (Preanger Reg.) 13 april 1880, † ald. 2 juni 1880.

XV. Jhr. Henri Etienne Gustave Boreel, geb. Soeliki (Pad. Benedenl.) 10 sept. 1866, adm. Thee-ondern. Panarewoean (Tjibadak), † Batavia 23 nov. 1908, tr. Klaten (Soerakarta) 23 okt. 1889 Jeanne Joséphine Breyman, geb. Ondem. Manang (Soerakarta) 24 juni 1866, † intern.-kamp Buitenzorg 3 dec. 1944, dr. van Jacques Gerard Joseph en Charlotte Meijer.

Uit dit huwelijk:

1. Jacques Gerard Joseph, volgt XVI.

2. Willem, volgt XVI bis.

3. Alfred, volgt XVI ter.

4. Jkvr. Jacoba Boreel, geb. Geneng (Madioen) 20 juni 1895, tr. Batavia 4 dec. 1917 René Johny Kerdijk, geb. Kediri 25 nov. 1894, oud-empl. K.L.M., zn. van Karel Henry en Eugénie van Velthoven. ['s-Gravenhage]

5. Jhr. Frederik Boreel, geb. Soerakarta 25 dec. 1896, vermist tijdens Japanse bezetting van Nederl.-Indië 1942—'45.

6. Jhr. Gustave Boreel, geb. Ondern. Panarewoean (Tjibadak) 2 mei 1900. [Wierden]

XVI. Jhr. Jacques Gerard Joseph Boreel, geb. Modjo-

sragen (Soerakarta) 25 sept. 1891, kapt. inf. K.N.I.L., † intern.-kamp Tjimahi 1 mei 1945, tr. (bij volm.) 's-Gravenhage 1 aug. 1914 Charlotte Susanna Marmel, geb. Baron (Soerakarta) 17 febr. 1890, dr. van Eduard en Jacqueline Françoise Charlotte Susanne Breyman. ['s-Gravenhage]

Uit dit huwelijk:

1. Henri Etienne Gustave, volgt XVII.

2. Jkvr. Jacqueline Louise Boreel, geb. Malang 4 mei 1918, tr. 's-Gravenhage 8 jan. 1943 Jan Arbouw, geb. ald. 24 sept. 1920, werktuigkundige, zn. van Jan en Catharina Kling. ['s-Gravenhage]

3. Jkvr. Mary Boreel, geb. Koeta Radja (Atjeh) 19 okt. 1920, † Mexico City 29 nov. 1951, tr. Los Angeles (Calif.) 8 febr. 1946 Witt Baltuth, geb. 12 aug. 1908. [Longbeach, Calif., U.S.A.]

XVII. Jhr. Henri Etienne Gustave Boreel, geb. Batavia 29 juni 1915, werkz. Min. van Buitenl. Zaken, tr. 's-Gravenhage 28 maart 1949 Hendrika Catharina Allegonda Luder, geb. Nieuwer-Amstel 15 aug. 1920, dr. van Ferdinand Karel August en Hendrika Catharina Allegonda Euijen. ['s-Gravenhage]

Uit dit huwelijk:

1. Jkvr. Jacqueline Marguérite Charlotte Boreel, geb. Tandjong Pandan (Billiton) 8 okt. 1950.

2. Jhr. Henri Etienne Gustave Boreel, geb. Tandjong Pandan 9 sept. 1952.

3. Jkvr. Margot Jeanne Françoise Boreel, geb. Tandjong Pandan 12 maart 1955.

XVI bis. Jhr. Willem Boreel, geb. Tjilatjap (Banjoemas) 24 mei 1893, gep. luit.-kol. inf. K.N.I.L., tr. 's-Gravenhage

4 sept. 1915 Clasine Justine Comelie van Andel, geb. Meester Cornelis 24 maart 1895, dr. van Willem Anton en de Indon. vrouw Sijah. ['s-Gravenhage]

Uit dit huwelijk:

1. Jkvr. Jeanne Marie Josephine Boreel, geb. Ginneken 30 aug. 1916, tr. Soerabaja 4 dec. 1939 Mr. Hendrik Dirk Buurman, geb. Zoeterwoude **16** juni **1911,** adm. Min. van Just., werkz. bij Euratoom, zn. van Hendrik Dirk en Elisabeth Veenstra. [Brussel]

2. Robert Hugo, volgt XVII.

3. Jhr. Henri Boreel, geb. Singkawang (Borneo) 3, † ald. 16 jan. 1921.

4. Jkvr. Maud Boreel, geb. Pontianak (Borneo) 25, † ald. 26 nov. 1921.

5. Paul René, volgt XVII bis.

6. Jkvr. Agnes Eleonore Boreel, geb. 's-Gravenhage 20 **nov. 1923,** † ald. 1 dec. 1923.

XVII. Jhr. Robert Hugo Boreel, geb. Meester Cornelis **16** juni 1919, maj. gen. staf, tr. Nijmegen 26 aug. 1939 Marie Louise Colette van der Valk, geb. Meulaboh (Atjeh) 4 april 1919, dr. van Wilhelmus Jacobus Antonius en Josephina Wilhelmina Charlotta Middendorp. ['s-Gravenhage]

Uit dit huwelijk:

1. Jkvr. Maud Boreel, geb. Soerabaja 1 febr. 1941.

2. Jhr. Paul Boreel, geb. Batavia 21 maart 1947.

3. Jhr. Ernst Boudewijn Boreel, geb. Meester Cornelis **14** nov. 1948.

XVII bis. Jhr. Paul René Boreel, geb. Singkawang (Borneo) 30 nov. 1922, vertegenw. Colon. Mutual Life Insur. Cy., tr. Bundaberg (Queensl.) 9 april 1946 Audrey Ritchie, geb. ald. 7 okt. 1924, dr. van Arthur James

en Ellen Sockhill. [Bundaberg, Queensland, Australië]
Uit dit huwelijk:
1. Jhr. Robert Willem Boreel, geb. Batavia 27 juni 1947.
2. Jkvr. Helen Elisabeth Boreel, geb. Bundaberg 29 juli 1948.

XVI ter. Jhr. Alfred Boreel, geb. Geneng (Madioen) 4 juli 1894, oud-adm. Ondern. Tjikantjana (Tjiandjoer) [Soemedang, Priangan], tr. Bandoeng 5 jan. 1920 (echtsch. uitgespr. Landgerecht Bandoeng 28 dec. 1953) Marie Françoise de Bruïne, geb. Koeta Radja (Atjeh) 24 okt. 1895, oud-directrice Blindeninstituut te Bandoeng, dr. van Frederik Hendrik en Frederica Eleonore Lucie Margueretha Lucretia Deykerhoff. ['s-Gravenhage]
Uit dit huwelijk:
1. Jkvr. Eleonore Boreel, geb. Bandoeng 5 okt. 1920, tr. 's-Gravenhage 24 aug. 1951 Cornelis Jan Reindert Phaff, geb. Soekaboemi (Preanger Reg.) 18 sept. 1925, electrotechnicus, zn. van Jan Adriaan en Wilhelmina Helena Maria Cornelia Kassels. [Wettingen, Zwits.]
2. Jkvr. Ilse Anetta Jacoba Boreel, geb. Pekalongan 2 juli 1924, tr. 's-Gravenhage 24 aug. 1951 Gustaaf Adolf Cordesius, geb. Bandoeng 16 april 1920, werktuigkundige, zn. van Luigui en Clara Carolina Christina Milar. ['s-Gravenhage]
3. Jhr. Jacob Alfred Boreel, geb. Bandoeng 29 juli 1932, luit. ter zee-arts 2e kl. O.C., tr. Oegstgeest 14 maart 1959 Albertine de Vletter, geb. Rotterdam 19 maart 1935, dr. van Jan Willem Cornelis en Ietje Maria van der Wees. [Voorschoten]

XV bis. Jhr. Johan Jacob Boreel, geb. Padang 4 mei 1869,

luit.-kol. inf. O.-I.L., ridder M.W.O. 4e kl., dir. Soerabajaasch Handelsblad en Drukkerijen, † 's-Gravenhage 19 dec. 1934, tr. ald. 2 sept. 1893 Sophia Fredrika Gericke, geb. Batavia 29 juli 1867, † 's-Gravenhage 26 mei 1904, dr. van Jean Paul Frederik en Sophia Alette Desirée van Blommestein.

Uit dit huwelijk:

1. Willem, volgt XVI.

2. Jkvr. Sophia Alette Desirée Boreel, geb. Martapoera (Borneo) 13 aug. 1896, tr. 's-Gravenhage 3 sept. 1927 Jhr. Mr. Dr. Johan Jacob von Schmid, geb. ald. 22 sept. 1895, hoogl. Psychologie en Philosophie Vrije Univ. te Brussel, oud-priv. docent Sociologie Univ. te Leiden, zn. van Jhr. Lodewijk Marie Alexander en Hinke Elisabeth de Jong. [Boschvoorde, Brussel]

3. Jkvr. Eleonora Jacoba Boreel, geb. Koeta Radja 5 nov. 1902, tr. 's-Gravenhage 31 okt. 1931 Dr. Pieter van Braam van Vloten, geb. Amsterdam 30 aug. 1899, med. doct., arts, zn. van Ir. Pieter en Catharina van Bienema. ['s-Gravenhage]

XVI. Jhr. Willem Boreel, geb. Martapoera (Borneo) 23 mei 1895, gep. kapt. ter zee, oud-souschef Marinestaf, dir. Alg. Ned. Ver. voor Vreemdelingenverkeer, tr. Amsterdam 21 sept. 1923 Ernestina Augusta Maria Brugmans, geb. 's-Gravenhage 29 juni 1898, dr. van Dr. Hajo en Maria Keizer. ['s-Gravenhage]

Uit dit huwelijk:

1. Jkvr. Maria Augusta Boreel, geb. Den Helder 18 juni 1924, tr. 's-Gravenhage 18 april 1953 Cornelis Christiaan van Saarloos, geb. Franeker 9 juni 1924, arts, zn. van Christiaan en Symontje Buwalda. [Franeker]

2. Jkvr. Sophia Frederika Boreel, geb. Soerabaja 26 maart 1927, tr. 's-Gravenhage 1 nov. 1958 Dr. Mario Mancosu, geb. Samassi (Sardinië) 8 okt. 1922, med. doct., arts, zn. van Eugenio en Pasquahna Piras. [Term, It.]

3. Jhr. Mr. Johan Jacob Boreel, geb. Hellevoetsluis 23 mei 1931, adv. en proc., luit. ter zee codedienst 2e kl. j.c. K.M.R. [Amsterdam]

XV ter. Jhr. Victor Eduard Anthon Boreel, heer van Oldenaller, geb. Telok Betong (Lamp. Distr.) 12 sept. 1871, le luit. inf., opperhofmaarschalk, groot-officier en kamerheer i.b.d. van H.M. de Koningin, † Ermelo 16 jan. 1957, tr. Breda 28 mei 1897 Adrienne Jeanne Jellinghaus, geb. 's-Gravenhage 12 dec. 1874, † Putten, Gld., h. Oldenaller, 22 juni 1959, dr. van Mr. Eduard en Adrienne Jeanne Reigersman.

Uit dit huwelijk:

1. Willem, volgt XVI.

2. Eduard, volgt XVI bis.

XVI. Jhr. Willem Boreel, geb. Breda 30 april 1898, oud-dir. Reisbur. Lissone-Lindeman N.V. te 's-Gravenhage, districts-manager te Rotterdam van de K.L.M., tr. Kloetinge 12 mei 1926 Elisabeth Johanna Maria Peman Kakebeeke, geb. ald. 18 febr. 1902, dr. van Dr. Adriaan Marinus en Geertruida Gerarda Everdina Holsheimer. ['s-Gravenhage]

Uit dit huwelijk:

XVII. Jhr. Victor Eduard Boreel, geb. Vlissingen 11 maart 1928, jur. cand., bedrijfsleider N.V. Carosseriefabr. H. Verheul, tr. 's-Gravenhage 7 april 1955 Gijsberta Verschoor, geb. ald. 17 nov. 1929, dr. van Dirk Nicolaas en Martina Maria Schoor. [Gouda]

Uit dit huwelijk:

1. Jhr. Willem Hendrik Dirk Boreel, geb. Gouda 19 aug. 1956.

2. Jhr. Victor Cornelis Boreel, geb. Gouda 23 mei 1959.

XVI bis. Jhr. Eduard Boreel, geb. Breda 20 juni 1901, consul-generaal der Nederl., tr. le 's-Gravenhage 8 maart 1932 (echtsch. uitgespr. Arr.-Rb. Zutphen 5 sept. 1946) Jkvr. Karin Elisabeth van de Poll, geb. Gotha (Thür.) 23 nov. 1907, dr. van Jhr. Maximiliaan Jacob Theodoor en Adelheid Albertine Marie Babette von Schorlemmer; zij hertr. 's-Gravenhage 24 juli 1951 Adam Maria Hubert de Olbrachcice Saryusz Graf Bielski, gesch. echtg. van Maria Zofia Gräfin Baworowska [Goma, Kivu, Belg. Congo] ; tr. 2e Lissabon 20 maart 1950 Maria Luisa Marques Gouveia, geb. Porto (Port.) 6 febr. 1916, dr. van José Santos Gouveia en Cecilia Almeida Marques. [Leopoldstad, Belg. Congo]

Uit het eerste huwelijk:

1. Victor Charles, volgt XVII.

2. Jhr. Maximiliaan Willem Felix Boreel, geb. 's-Gravenhage 3 sept. 1935, planter. [Rutshuru, Kivu, Belg. Congo]

3. Jkvr. Karin Ghislaine Johanna Boreel, geb. 's-Gravenhage 26 okt. 1940. [Brussel]

XVII. Jhr. Victor Charles Boreel, geb. 's-Gravenhage 22 dec. 1932, planter, tr. Kisenyi (Belg. Congo) 7 febr. 1957 Béatrice Marie Louise Andrée de Kerckhove dit van der Varent, geb. Parijs 25 nov. 1934, dr. van Paul Marie Camille Frédéric en Béatrice Marie Ghislaine Pirlot. [Goma, Kivu, Belg. Congo]

Uit dit huwelijk:

1. Jkvr. Christine Ghislaine Béatrice Karin Boreel, geb. Goma 30 juli 1957.
2. Jhr. Frederik Eduard Paul Boreel, geb. Goma 12 juni 1958.

KREUTZWENDEDICH VON DEM BORNE

Bij K.B. d.d. 12 febr. 1913, nr. 108, werd Ernst Wilhelm von dem Borne ingelijfd in de Nederlandse adel.

XII (N.A. 1940, blz. 423). Ernst Wilhelm (Kreuzwendedich) von dem Borne, geb. Schlossgut (Brandenburg) 8 aug. 1835, landmeter le kl. Kadaster in N.-I., † Velp 7 okt. 1897, tr. Poerworedjo (Bagelen) 1 jan. 1868 Petronella Comeha Bakker, geb. Utrecht 1 jan. 1849, † Soekaboemi 5 nov. 1923, dr. van Pieter en Petronella Ramakers.

X111. Jhr. Ernst Wilhelm Kreutzwendedich von dem Borne, geb. Wonosobo (Kedoe) 1 okt. 1868, off. van gez. 2e kl. O.-I.L., arts te Jogjakarta, † 's-Gravenhage 28 dec. 1924, tr. Soerabaja 21 jan. 1903 Cornelie Marie Charlotte Royen, geb. ald. 8 okt. 1883, † 's-Gravenhage 23 april 1955, dr. van Wilhelm Johan Adriaan en Sophia Everdina Henner; zij hertr. 's-Gravenhage 10 sept. 1927 Eugène Antoine Désiré Emile Carp, wedr. van Jeanne Henriette Bezoet de Bie.

Uit dit huwelijk:

1. Ernst Wilhelm Adriaan, volgt XIV.
2. Gustaaf Albert, volgt XIV bis.
3. Jkvr. Sophie Everdine Kreutzwendedich von dem Borne, geb. Jogjakarta 30 aug. 1908, tr. Saigon 25 aug.

1934 Alfred Edward Crowe, geb. Kobe (Japan) 14 nov. 1902, oud proc.-houder Hongkong & Shanghai Banking Corp., oud-luit. ter zee Britse marine, zn. van Sir Edward Thomas Frcdrick en Eleanor Lay. [Pulborough, Sussex, Eng.]

XIV. Jhr. **Ernst Wilhelm Adriaan Kreutzwendedich von dem Borne,** geb. Soerabaja 3 okt. 1903, pharm. drs., apotheker, oud-mil. apotheker le kl. K.N.I.L., tr. le Bandoeng 3 mei 1930 (echtsch. uitgespr. Raad van Just. Makasser 17 nov. 1939) Louise Sophie den Hartog, geb. Pladjoe (Palembang) 16 juni 1905, dr. van Jan en Louise Johanna Dorothee Bushmann ['s-Gravenhage] ; tr. 2e Batavia 30 dec. 1946 Lucy Mathilde Pauline Barkmeijer, geb. Semarang 9 dec. 1908, † Batavia 6 mei 1948, dr. van Johannes Hendrik Tammerus en Wilhelmina Helena Dijkstra; tr. 3e 's-Gravenhage 6 juli 1949 Adriana Zacharina van Kralingen, geb. ald. 4 sept. 1919, dr. van Martinus Marinus en Sipkje Tolsma. [Rotterdam]

Uit het eerste huwelijk:

1. Jkvr. Joyce Louise Kreutzwendedich von dem Borne, geb. Pontianak (Borneo) 10 april 1932, tr. 's-Gravenhage 17 juli 1958 Cornelis van Stenis, geb. Rotterdam 27 okt. 1931, econ. drs., zn. van Cornelis en Lydia Alwine Kornacker. [Vlaardingen]

2. Jhr. Ernst Wilhelm Rudolf Kreutzwendedich von dem Borne, geb. Bandoeng 30 aug. 1934, econ. stud. [Rotterdam]

XIV bis. Jhr. Dr. Gustaaf Albert Kreutzwendedich von dem Borne, geb. Ternate 16 april 1905, med. doct., hoogl. Interne Geneeskunde Univ. te Groningen, † ald. 21 dec. 1943, tr. Amsterdam 12 juli 1933 Flora Margareta van

Houwehngen, geb. Chihuahua (Mex.) 9 aug. 1909, dr. van Teunis en Ybeltje Vriesema. [Bussum]

Uit dit **huwelijk:**

1. Jkvr. Flora Emma Maria Kreutzwendedich von dem Borne, geb. Amsterdam 9 jan. 1935, tr. Naarden 26 **febr.** 1955 Hans Spieksma, geb. 's-Gravenhage 10 juni 1923, koopman, zn. van Wienandus Joseph Gabriel en Vincentia Georgina Shgting. [Caracas, Venez.]

2. Jhr. Albert Ernst Gustaaf Kreutzwendedich von dem Borne, geb. Amsterdam 29 mei 1937, med. cand. [Amsterdam]

3. Jkvr. Inge Margaretha Kreutzwendedich von dem Borne, geb. Groningen 1 nov. 1943.

VAN BORSSELE

(Uitgestorven in 1917.)

Zie N.A. 1940, blz. 425.

BOSCH
BOSCH VAN OUD-AMBLISWEERD
BOSCH VAN DRAKESTEIN

Bij K.B. d.d. 10 dec. 1829, nr. 8, werd Mr. Paulus Wilhelmus Bosch van Drakestein en bij K.B. d.d. 19 jan. 1893, nr. 23, werd Mr. Wilhelmus Johannes Marie Bosch van Oud-Amelisweerd verheven in de Nederlandse adel.

111 (N.A. 1940, blz. 430). Theodorus Gerardus Bosch, 1726-1802, tr. 1764 Cornelia van Bijleveld, 1746-1823.

Uit dit huwelijk o.a. :

1. Henricus Wilhelmus, volgt IV: Bosch van Oud-Amelisweerd.

2. Paulus Wilhelmus, volgt IV bis : Bosch van Drakestein.

Bosch van Oud-Amelisweerd

IV. Dr. Henricus Wilhelmus Bosch, 1768-1800, tr. 1797 Sara Elisabeth von Schmid, 1771-1843.

V. Mr. Jan Willem Hendrik Bosch, 1799-1851, tr. 1826 Jkvr. Elisabeth Comelia Petronella Bosch van Drakestein, 1809-1883.

VI. Jhr. Mr. Wilhelmus Johannes Marie Bosch van Oud-Amelisweerd, heer van Oud-Amelisweerd, 1829-1899, tr. 1859 Jkvr. Anna Catharina van de Poll, 1833-1916.

Uit dit huwelijk o.a. :

1. Jan Willem Marie, volgt VII.

2. Willem Eugene, volgt VII bis.

VII (= V N.A. 1940, blz. 432). Jhr. Mr. Jan Willem Marie Bosch van Oud-Amelisweerd, geb. Utrecht 22 sept. 1860, pres. Arrond.-Rechtb. ald., lid Eerste Kamer der St.-Gen., pres.-curator Veeartsenijkundige Hogeschool, † Utrecht 23 maart 1941, tr. ald. 9 sept. 1892 Lucia Anna Maria Blankenheym, geb. Utrecht 6 sept. 1869, † ald. 11 sept. 1943, dr. van Gerardus Marie en Ida Johanna Maria Robert.

Uit dit huwelijk:

1. Jkvr. Johanna Ida Maria Catharina Bosch van Oud-Amelisweerd, geb. Utrecht 24 april 1893, tr. ald. 6 mei

1915 Mr. Maximilian Clemens Theodor Marie baron van Hövell tot Westerflier, heer van Cretier, geb. Donsbrüggen, h. Gnadenthal, 22 juli 1887, griffier Kantongerecht te Boxmeer, Maltezer ridder, † Malden, h. Groot Stal, 22 okt. 1956, zn. van baron Otto Alexander Joseph, heer van Gnadenthal, Eyll, Tencking en Cretier, en Josephine Maria Alexandrine barones van Dorth tot Medler. [h. Groot Stal, Malden]

2. Jkvr. Maria Antonia Catharina Gerardina Bosch van Oud-Amelisweerd, geb. Amsterdam 1 mei 1900, oud-lid Voogdijraad. [Utrecht]

3. Jhr. Dr. **Willem Louis Gerard Marie Bosch van Oud-Amelisweerd,** geb. Amsterdam 19 aug. 1902, tr. Utrecht 22 aug. 1928 Johanna Last, geb. Hoorn 26 nov. 1899, dr. van Barteld en Lammigje Kuijpers en gesch. echtg. van Hendrik Kroonenburg. [Zeist]

VII bis (= V ter N.A. 1940, blz. 433). Jhr. Willem Eugène Bosch van Oud-Amelisweerd, geb. Utrecht 17 jan. 1864, notaris ald., lid Gedeput. St. van Utrecht, † Utrecht 27 juni 1935, tr. ald. 26 sept. 1895 Agnes Jenny Caroline Marie van Baerle, geb. Utrecht 25 jan. 1874, † Montreux 21 sept. 1940, dr. van Epimachus Jacobus Ignatius Carolus en Jkvr. Maria Gerardina Leontina Bosch van Drakestein.

Uit dit huwelijk:

Jkvr. Marie Thérèse Bosch van Oud-Amelisweerd, geb. Utrecht 26 april 1898, tr. ald. 20 april 1922 Jhr. Felix Hubert Maria Michiels van Kessenich, geb. Meerssen, h. Raar, 20 okt. 1895, gep. luit.-kol. art., zn. van Jhr. Octave François Henri en Jkvr, Paulina Francisca Augusta Hubertina von Pelser Berensberg. [Utrecht]

Bosch van Drakestein

IV bis (N.A. 1940, blz. 433). Jhr. Mr. Paulus Wilhelmus Bosch van Drakestein, 1771-1834, tr. 1797 Henriette Hoffmann, 1775-1839.

Uit dit huwelijk o.a. :

1. Willem, volgt V A.
2. Frederik Lodewijk Herbert Jan, volgt V bis B.
3. Johannes Gerardus, volgt V ter C.
4. Gerardus Wilhelmus, volgt V quater D.

A

V. Jhr. Mr. Willem Bosch van Drakestein, 1798-1853, tr. 1838 Joanna Sara ten Hagen, 1802-1863.

VI. Jhr. Henricus Paulus Cornelis Bosch van Drakestein, heer van Nieuw-Amelisweerd, 1839-1914, tr. le 1861 Jkvr. Henrietta Carolina Paulina Cecilia Bosch van Drakestein, 1838-1870.

VII. Jhr. Johannes Ludovicus Paulus Bosch van Drakestein, heer van Nieuw-Amelisweerd, geb. Bunnik, h. Nieuw-Amelisweerd, 22 nov. 1865, † ald. 9 nov. 1929, tr. 's-Hertogenbosch 14 febr. 1900 Jkvr. Lucie Adèle Cornélie Serraris, geb. ald. 30 mei 1873, † Zwolle 9 aug. 1952, dr. van Jhr. Mr. Theodore en Maria Josephina Vogelvanger.

Uit dit huwelijk:

1. Jhr. Henri Alexander Ghislain Theodore Bosch van Drakestein, geb. Houten 27 mei 1901 [Bilthoven], tr. Utrecht 12 dec. 1951 (echtsch. uitgespr. Arr.-Rb. ald. 19 febr. 1958) Gernrdina Aletta Vreeswijk, geb. ald. 2 aug. 1913, dr. van Adrianus Glaudi en Adriana Elisabeth van

der Pauw en gesch. echtg. van Izaak Hermanus van de Roemer. [Bilthoven]

2. Jkvr. Yvonne Caroline Marguérite Marie Ghislaine Bosch van Drakestein, geb. Houten 13 april 1903, presidente Graalbeweging in Engeland. [Pinner, Middlesex, Eng.]

3. René Paul Ignace Ghislain, volgt VIII.

4. Louis Ignace Corneille Ghislain Marie, volgt VIII bis.

5. Jkvr. Jeanne Monique Ghislaine Bosch van Drakestein, geb. Houten 1 sept. 1907, tr. Bunnik 18 mei 1932 Jhr. Mr. Reyndert Willem Carel Godard Adriaan Wittert van Hoogland, geb. 's-Gravenhage 1 jan. 1906, oud-chef Vliegdienst K.N.I.L.M. te Batavia, oud-hoofdinsp. K.L.M., oud-cdt. Vliegbasis Twenthe, luit.-kol. vlieger, luchtmacht-, tevens militair- en marine-attaché aan Hr. Ms. Ambassade te Ottawa, Maltezer ridder, zn. van baron Mr. Everardus Bonifacius François Frederik, heer van Hoogland en Emiclaer, en Christina Helena barones Snouckaert van Schauburg. [Ottawa, Can.]

6. Jkvr. Caroline Béatrice Ghislaine Marie Bosch van Drakestein, geb. Houten 15 juni 1910, tr. Bunnik 20 april 1940 Jhr. Mr. Everard Willem Jacob van Weede, heer van Lutteke Weede, Dijkveld en Rateles, geb. Zeist 14 juli 1912, dir. N.V. 's-Hertogenb. Brandwaarborg Mij. van 1841, zn. van Jhr. Jacob, heer van Lutteke Weede, Dijkveld en Rateles, en Jkvr. Hélène Anna Elisabeth Rijnarda van den Bosch. [Vught]

7. Maurice Auguste Marie Ghislain, volgt VIII ter.

8. Jkvr. Marguérite Marie Mathilde Octavie Ghislaine Bosch van Drakestein, geb. Houten 6 mei 1915, tr. Peking 21 jan. 1947 Mr. Constant Wilhelm baron van Boetzelaer,

heer van Asperen, geb. Batavia 22 juni 1915, ambassaderaad, zn. van baron Dr. Carel Wessel Theodorus, heer van Asperen en Dubbeldam, en Willemine Elisabeth Thomassen à Thuessink van der Hoop. [Londen]

VIII. Jhr. René Paul Ignace Chislain Bosch van Drakestein, geb. Houten 20 dec. 1904, rentmr., tr. Beesel 26 febr. 1955 Marie Anne Jaqueline Brouwers, geb. Meerssen 16 okt. 1924, dr. van Mr. Maurice Paul Marie Hubert en Marie Elisabeth Emilie Hubertine Philipsen. [h. Nieuw-Amelisweerd, Bunnik]

Uit dit huwelijk:

1. Jhr. Jean Marie Maurice François Ghislain Bosch van Drakestein, geb. Bunnik, h. Nieuw-Amelisweerd, 17 maart 1956.

2. Jhr. René Ghislain Marie Paul Nicolas Bosch van Drakestein, geb. Bunnik, h. Nieuw-Amelisweerd, 31 maart 1957.

VIII bis. Jhr. Louis Ignace Corneille Ghislain Marie Bosch van Drakestein, geb. Houten 8 mei 1906, res.-maj. cav., tr. Overveen 14 jan. 1947 Johanna Francisca Maria Everard, geb. Aerdenhout 11 maart 1913, dr. van Petrus Franciscus Johannes en Clemence Caroline Maria Wilde en wed. van Jan Philip Thierry de Bye Dólleman. [Huis ter Heide]

Uit dit huwelijk:

1. Jhr. Paul Ghislain Lucien Bosch van Drakestein, geb. Huis ter Heide 9 aug. 1952.

2. Jhr. Lodewijk Reindert Bosch van Drakestein, geb. Washington (D.C., U.S.A.) 28 febr. 1956.

VIII ter. Jhr. Maurice Auguste Marie Ghislain Bosch van Drakestein, geb. Houten 22 sept. 1912, econ. drs.,

2e secr. Vereeniging Het Grondbezit en van Federatie van Landeigenaren, tr. Tilburg 22 aug. 1940 Hildegard Maria Josepha Möller, geb. Nijmegen 13 jan. 1920, dr. van Lambertus Alexander en Maria Petronella Antonia Felet. [Utrecht]

Uit dit huwelijk:

1. Jkvr. Renée Marie Lucie Thérèse Bosch van Drakestein, geb. Utrecht 20 juli 1945.

2. Jhr. Jean Louis Paul Bosch van Drakestein, geb. Utrecht 6 okt. 1946.

3. Jhr. Maurits Carel Hendrik Bosch van Drakestein, geb. Utrecht 18 april 1948.

4. Jkvr. Ghislaine Jeanne Adrienne Bosch van Drakestein, geb. Utrecht 1 juli 1949.

5. Jkvr. Cécile Constance Louise Bosch van Drakestein, geb. Utrecht 4 jan. 1951.

B

V bis (N.A. 1940, blz. 436). Jhr. Mr. Frederik Lodewijk Herbert Jan Bosch van Drakestein, heer van Drakestein, 1799-1866, tr. 1824 Martha Maria Ancher, 1806-1875.

VI. Jhr. Mr. Paulus Jan Bosch van Drakestein, heer van Drakestein en Drakenburg, geb. Amsterdam 15 febr. 1825, kamerheer i.b.d. van Koning Willem III, lid Gem.-raad van Amsterdam, commissaris des Konings in de prov. N.-Brabant, † 's-Hertogenbosch 25 mei 1894, tr. Utrecht 2 sept. 1852 Elisabeth Henriëtta Johanna Bosch, geb. ald. 15 maart 1833, † 's-Hertogenbosch 20 aug. 1884, dr. van Mr. Jan Willem Hendrik en Jkvr. Elisabeth Cornelia Petronella Bosch van Drakestein.

Uit dit huwelijk:

1. Jkvr. Elisabeth Frederica Maria Bosch van Drakestein, geb. Amsterdam 16 aug. 1853, † Lage Vuursche 10 nov. 1931, tr. Baarn 2 aug. 1882 (echtsch. uitgespr. Rechtb. Gent, België, 10 april 1884) Armand Marie Prosper Joseph Ghislain Schoorman, geb. Gent 2 juli 1859, † Koekelberg (Brussel) 7 juni 1921, zn. van Emilien Armand Liévin Ghislain en Emma Therese Marie Charlotte de Kerchove; hij hertr. Jeanne Rosalie Louise Moreau.

2. Jhr. Paulus Willem Bosch van Drakestein, geb. Amsterdam 23 aug. 1854, † ald. 28 jan. 1855.

3. Jkvr. Maria Henriëtta Elisabeth Bosch van Drakestein, geb. 's-Hertogenbosch 30 mei 1857, † ald. 27 maart 1919, tr. 's-Hertogenbosch 1 mei 1878 Jhr. Petrus Josephus Johannes Sophia Maria van der Does de Willebois, geb. ald. 9 jan. 1843, burgemr. van 's-Hertogenbosch, lid Ccdeput. St. van N.-Brabant, lid Eerste Kamer der St.-Gen., † 's-Hertogenbosch 11 mei 1937, zn. van Jhr. Mr. Joannes Maria Benedictus Josephus en Antoinette Cecilie Marie Luij ben.

4. Jkvr. Henriëtta Paulina Maria Bosch van Drakestein, geb. 's-Hertogenbosch 30 juli 1858, † ald. 25 sept. 1858.

5. Jkvr. Paulina Maria Bosch van Drakestein, geb. 's-Hertogenbosch 10 dec. 1864, † ald. 19 dec. 1881.

6. Jkvr. Henriette Wilhelmina Frederica Bosch van Drakestein, tweeling met voorg., † 's-Hertogenbosch 20 dec. 1881.

7. Frederik Lodewijk Herbert Jan, volgt VII.

VII. Jhr. Frederik Lodewijk Herbert Jan Bosch van Drakestein, heer van Drakestein, Drakenburg en de Vuursche, geb. 's-Hertogenbosch 10 sept. **1871,** † Lage Vuursche, h. Drakestein, 25 juli 1911, tr. 's-Hertogenbosch

7 febr. 1900 Theresia Maria Charlotte Rouppe van der Voort, geb. ald. 13 nov. 1880, dr. van Nicolaas Johannes en Charlotte Maria Theresia Bonnike; zij hertr. Baarn 5 okt. **1915** Arnoud Johan Carel Loten van Doelen Grothe. [Bilthoven]

Uit dit huwelijk :

1. Paulus Jan, volgt VIII.

2. Herbert Paulus Josephus, volgt VIII bis.

VIII. Jhr. Paulus Jan Bosch van Drakestein, heer van Drakestein en de Vuursche, geb. 's-Hertogenbosch 18 febr. 1901, landoeconoom, † Baarn 7 nov. 1955, tr. Brussel 15 juli 1929 Maria de la Concepcion Femanda Timotea Antonia Sorela y del Corral, geb. Madrid 22 aug. 1901, dr. van Luis Sorela Guajardo Fajardo en Maria del Corral y Castellanos. [Soestdijk]

Uit dit huwelijk:

1. Jhr. Frederik Lodewijk Maria de la Concepcion Bosch van Drakestein, geb. Utrecht 30 april 1930. [Lage Vuursche]

2. Jkvr. Maria Theresia Carmen Diana Catharina Bosch van Drakestein, geb. Utrecht 30 april 1932. [Lage Vuursche]

VIII bis. Jhr. Herbert Paulus Josephus Bosch van Drakestein, heer van Drakenburg, geb. 's-Hertogenbosch **12** febr. 1903, oud-buitengew. gezant en gevohn. minister, oud-res. kapt. voor alg. dienst, tr. le Aby (Zweden) 30 maart 1931 (echtsch. uitgespr. Arr.-Rb. 's-Gravenhage 4 juni 1934) Alfhild Helena Ekelund, geb. Aby 11 jan. 1900, †, dr. van Gunnar Mauritz Hugo en Helena Frisell; tr. 2e Honolulu (Hawaï) 6 nov. 1934 (echtsch. uitgespr. Arr.-Rb. Utrecht 30 maart 1950) Adelaide Lenore Eastman, geb. Oakland (Cal., U.S.A.) 10 juni 1903, dr. van Henri Hensley en Mary Adelaide Higgins [U.S.A.] ; tr. 3e Hilversum 6

april 1950 Virginie Anne Marie Thérèse de Vries, geb. Nijmegen 6 jan. 1925, dr. van Bonifacius Dirk en Anna Maria Virginia Leijds. [h. Klein Drakesteiu, Lage Vuursche]

Uit het tweede huwelijk :

1. Jhr. Peter Herbert Bosch van Drakesteiu, geb. Peking 10 aug. 1935, stud. [U.S.A.]

Uit het derde huwelijk:

2. Jkvr. Veronica Paula Helena Bosch van Drakestein, geb. Hilversum 21 maart 1955 .

C

(Uitgestorven in 1931.)

V ter (= V quater N.A. 1940, blz. 439). Jhr. Mr. Johannes Gerardus Bosch van Drakestein, 1811-1883, tr. 1837 Jkvr. Caroline Wilhelmine Marianne van Hogendorp, 1815—1872.

VI. Jhr. Mr. Carolus Petrus Johannes Bosch van Drakestein, geb. Utrecht 30 juli 1847, subst.-griffier Gerechtshof te 's-Gravenhage, † ald. 12 okt. 1908, tr. 's-Gravenhage 24 febr. 1881 Florentine Caroline Johanna de Sonnaville, geb. ald. 3 juli 1856, † 's-Gravenhage 18 mei 1930, dr. van Johannes Antonius en Sophronie Ghislaine Steenberghe.

Uit dit huwelijk:

1. Jkvr. Sophronia Paulina Bosch van Drakestein, geb. 's-Hertogenbosch 13 juli 1882, † East Croydon 9 febr. 1931, tr. Londen 28 mei 1910 Anton Willem Isaac Dignus Bosch, geb. Bondowoso (Besoeki) 21 april 1876, metallurgisch ing., waarsch. † in Argentinië, zn. van Leopold en Antoinette Julie Poublon; hij hertr. N. van der Waals en tr. 3e N. Hoekstra.

2. Jkvr. Marguérite Joséphine Bosch van Drakestein,

geb. 's-Hertogenbosch 26 april 1884, † ald. 23 juni 1884.

3. Jhr. Maximilien Petrus Ghislain Bosch van Drakestein, geb. 's-Hertogenbosch 23 okt. 1886, † Ridley 4 aug. 1917, tr. Waltham St. Lawrence (Kent) 24 okt. 1916 Elisabeth Porter, geb. Cumbaconum (Br.-Indië) 3 okt. 1886, waarsch. † in Engeland, dr. van William Archer en Mary Margaret Welsh.

D

V quater (= V quinquies N.A. 1940, blz. 440). Jhr. Gerardus Wilhelmus Bosch van Drakestein, geb. Utrecht 26 nov. 1813, † Markelo, h. Heeckeren, 12 dec. 1862, tr. le Vorden 4 april 1839 Jkvr. Carolina Huberta Maria van Grotenhuis van Onstein, geb. Vorden, h. Onstein, 13 jan. 1817, † Markelo, h. Heeckeren, 23 april 1860, dr. van Jhr. Ernestus Jodocus Rudolphus, heer van Sterkenburg, Liauckama, Lulemaborg, 't Veenhuis en Rouwenberg, en Hendrica Arnolda Maria Louisa van Harinxma thoe Heegh, vrouwe van Onstein; tr. 2e Tubbergen 17 jan. 1861 Jkvr. Gertruda Theresia von Bönninghausen tot Herinkhave, geb. Tubbergen, h. Herinkhave, 29 okt. 1829, † Eefde 27 nov. 1908, dr. van Jhr. Franciscus Egon Philippus Joannes en Johanna Carolina Gerarda Ellerbeck.

Uit het eerste huwelijk:

1. Jhr. Henricus Paulus Engelbertus Bosch van Drakestein, geb. Vorden 25 juli 1840, † ald. 14 mei 1841.

2. Jkvr. Ernestina Gertruda Louisa Bosch van Drakestein, geb. Markelo, h. Heeckeren, 3 sept. 1841, † Corbach (Waldeck) 20 maart 1873, tr. h. Heeckeren 26 jan. 1868 Karl Friedrich von Mengden, geb. Beverungen (Westf.) 26 aug. 1837, † Corbach 4 maart 1900, zn. van Gottlieb

Wilhelm Friedrich Karl Heinrich August en Rosalie Ida Levine von Wintzingerode.

3. Jkvr. Pauline Emma Theresia Maria Bosch van Drakestein, geb. Markelo, h. Heeckeren, 19 okt. 1843, † ald. 13 juli 1846.

4. Willem Frederik Hendrik Joseph, volgt VI.

5. Jhr. Frederik Engelbert Antony Joseph Bosch van Drakestein, geb. Markelo, h. Heeckeren, 9 jan. 1848, † Markelo 20 dec. 1866.

6. Jhr. Mr. Carel Baldewijn Joseph Bosch van Drakestein, geb. Markelo, h. Heeckeren, 23 jan. 1850, † Boxmeer 2 jan. 1926.

7. Jkvr. Henriette Johanna Louise Cécile Marie Bosch van Drakestein, geb. Markelo, h. Heeckeren, 22 nov. 1851, † Zevenaar 12 juli 1871, tr. ald. 28 juli 1870 Jhr. Otto Carel Jan Christiaan Lodewijk Marie van Nispen tot Pannerden, heer van Pannerden, den Berenclauw en Rijswijk, geb. Zevenaar 7 maart 1844, lid Prov. St. van Gelderland, wethouder van Zevenaar, † ald. 23 juni 1905, zn. van Jhr. Mr. Carolus Everhardus Josephus Franciscus, heer van Pannerden, en Christina Josephina Theresia Maria Hoevel, vrouwe van Swanenburg; hij hertr. Boxmeer 19 nov. 1873 Jkvr. Louise Josephine Johanna Maria van Grotenhuis van Onstein.

8. Jhr. Paulus Titus Marie Joseph Bosch van Drakestein, geb. Markelo, h. Heeckeren, 6 aug. 1854, † Mariënthal (Henri Chapelle, België) 6 sept. 1926.

9. Henri Balthazar Rudolf Joseph Aloysius Marie, volgt VI bis.

Uit het tweede huwelijk:

10. Jhr. Egon Herman Johannes Gerard Bosch van Dra-

kestein, geb. Markelo, h. Heeckeren, 5 febr. 1862, † Hoesselt (Belg. Limb.), k. Terwaart, 23 juni 1915, tr. Schalkhoven (Belg. Limb.) 2 dec. 1911 Julienne Françoise Philippine Josèphe Marie de Borman, geb. ald. 31 mei 1872, dr. van Chevalier Camille Theodore Frédéric Marie en Marie Louise Hubertine Henriette Philomène Baronne de Broukmans. [k. Terwaart, Hoesselt, België]

VI. Jhr. Willem Frederik Hendrik Joseph Bosch van Drakestein, geb. Markelo, h. Heeckeren, 16 okt. 1845, † Hengelo (Gld.), h. Zelle, 3 nov. 1921, tr. Vorden 12 mei 1869 Anna Louisa Clémence Marie barones van Dorth tot Medler, geb. Hengelo (Gld.) 12 sept. 1840, † ald., h. Zelle, 22 dec. 1923, dr. van baron Zeno Theodorus Johannes Hermanus en Elisabeth Marie Cornelia Wilhelmina barones Hacfort tot ter Horst.

Uit dit huwelijk:

1. Jhr. Eugène Eric Leander Bosch van Drakestein, geb. Vorden 9 juni 1872, † Zutphen 30 sept. 1942.

2. Jkvr. Paulina Elisabeth Clementina Carohna Maria Bosch van Drakestein, geb. Hengelo (Gld.), h. Zelle, 22 febr. 1881, tr. Hengelo (Gld.) 17 febr. 1920 Dagobert Franz Henri von Mengden, geb. Corbach (Waldeck) 21 mei 1870, luit.-kol. in Pruis. dienst, † Vorden 30 mei 1929, zn. van Karl Friedrich en Jkvr. Ernestina Gertruda Louisa Bosch van Drakestein. [Vorden]

VI bis. Jhr. Henri Balthazar Rudolf Joseph Aloysius Marie Bosch van Drakestein, geb. Markelo, h. Heeckeren, 21 juni 1857, † Breda 11 okt. 1904, tr. Grave 17 aug. 1881 Josephina Maria Carolina Theodora Hamilton, geb. 's-Hertogenbosch 17 febr. 1860, † Breda 19 nov. 1909, dr. van Henri Theodorus Cornelis en Maria Johanna Pompe.

Uit dit huwelijk:

1. Jkvr. Maria Caroline Henriette Antoinette Bosch van Drakestein, geb. Mechelen 21 mei 1882, † ald. 2 febr. 1885.

2. Jkvr. Carolina Bosch van Drakestein, geb. Antwerpen 31 aug. 1884, † ald. 12 sept. 1884.

3. Jkvr. Caroline Martine Josephine Bosch van Drakestein, geb. Mechelen 27 aug. 1885. ['s-Gravenhage]

4. Gerard Dagobert Henri, volgt VII.

5. Jhr. Johan Marie Bosch van Drakestein, geb. Breda 17 jan. 1897, † ald. 2 april 1897.

VII. Jhr. Gerard Dagobert Henri Bosch van Drakestein, geb. Mechelen 24 juli 1887, tr. Teteringen 7 dec. 1908 Margrieta Wilhelmina Konings, geb. Raamsdonk 14 okt. 1887, dr. van Cornelis en Jacoba Catharina Bossers. ['s-Gravenhage]

Uit dit huwelijk:

1. Jkvr. Margaretha Bosch van Drakestein, geb. 's-Gravenhage 6 jan. 1912. [St. Paul, dép. Alpes mar.]

2. Jkvr. Carla Bosch van Drakestein, geb. 's-Gravenhage 1 mei 1917 ['s-Gravenhage], tr. 's-Gravenhage 13 nov. 1942 (echtsch. uitgespr. Arr.-Rb. ald. 27 aug. 1948) Robbert Emil Prager, geb. 's-Gravenhage 5 april 1912, comm. in eff., zn. van Mr. Jan Emil en Charlotte Maria Dozy. ['s-Gravenhage]

3. Jhr. Henri Bosch van Drakestein, geb. 's-Gravenhage 20 juni 1928, musicus, tr. ald. 20 sept. 1954 Annie van Dijk, geb. Doesburg 25 jan. 1929, dr. van Johan Andree en Helena Maria van Cornewal. ['s-Gravenhage]

VAN DEN BOSCH

Bij K.B. d.d. **17** juni 1835, nr. 106, werd Johannes van den Bosch verheven in de Nederlandse adel met de titel van baron bij eerstgeboorte; bij K.B. d.d. 25 dec. 1839, nr. 124, werd hem verleend de titel van graaf bij eerstgeboorte.

VII (N.A. 1940, blz. 445). Johannes graaf van den Bosch, 1780-1844, tr. le 1804 Catharina Lucretia de Sandol Roy, **1786-1514.**

Uit dit huwelijk o.a. :

1. Johannes Hendrik, volgt VIII.

2. Hendrik, volgt VIII bis.

VIII. Mr. Johannes Hendrik graaf van den Bosch, 1807 -1854, tr. 1832 Johanna Adelaïde Bartholde Henriette Adolphine von Schmidt auf Altenstadt, 1813-1867.

Uit dit huwelijk o.a. :

1. Johannes Hendrik Willem, volgt IX.

2. Johan Albert Otto, volgt IX bis.

IX (N.A. 1940, blz. 447). Johannes Hendrik Willem graaf van den Bosch, geb. land Pondok Gedeh (Buitenzorg) 6 aug. 1840, resident van Cheribon, † 's-Gravenhage 19 febr. 1902, tr. Delft 26 juli 1865 Dorothea Wilhelmina Beukman van der Wijck, geb. Sprang 4 sept. 1841, † 's-Gravenhage 6 okt. 1917, dr. van Johan Carel Lodewijk Beukman en Jkvr. Johanna Sara Meinouda van der Wyck.

Uit dit huwelijk:

1. Johannes Hendrik Willem, volgt X.

2. Jkvr. Meinouda Sara Johanna van den Bosch, geb. Temanggoeng (Kedoe) 3 jan. 1868, † 's-Gravenhage 14

juli 1946, tr. Ambarawa (Semarang) 22 nov. 1888 Marinus Bernardus Rost van Tonningen, geb. Paramaribo 24 okt. 1852, luit.-gen. art. O.-I.L., legercdt. in N.-I., adj. i.b.d. van Koningin Wilhelmina, ridder M.W.O. 3e kl., † 's-Gravenhage 7 jan. 1927, zn. van Nicolaas Albertus en Anna Brouwer.

3. Johannes Hendrik Otto, volgt X bis.

4. Jkvr. Jenny Adelaïde Bartholde Henriette Adolphine van den Bosch, geb. Pasoeroean 16 maart 1871, † 's-Gravenhage 28 nov. 1952, tr. Cheribon 23 juli 1894 Lodewijk Kreischer, geb. Rotterdam 21 aug. 1858, resident van Pasoeroean, † Baarn 7 nov. 1944, zn. van Hendrik Lodewijk en Toinette Nahuys.

5. Johan Wilhelm Frederik, volgt X ter.

6. Hendrik Joan, volgt X quater.

X. Johannes Hendrik Willem graaf van den Bosch, geb. Temanggoeng (Kedoe) 27 mei 1866, adm. Sf. Bandjardawa (Pemalang), daarna dir. Cult. Mij. Pondok Gedeh, † 's-Gravenhage 6 jan. 1923.

Hij heeft een 27 sept. 1895 erkende en 11 nov. 1898 gewettigde dochter :

Jkvr. Dorothea Wilhelmina van den Bosch, geb. Ngandjoek (Kediri) 15 aug. 1894 ['s-Gravenhage], tr. 's-Gravenhage 1 juli 1919 Ir. Jan Jurjen Groenema, geb. Padang Sidempoean (Tapanoeh) 7 april 1894, civ. ing., oud-firmant Ing.-bur. Van den Berg & Groenema, dir. Ing. Büro J. J. Groenema Ges.m.b.H., zn. van Jan en Grietje Alfing. [Hannover, Westf.]

X bis. Johannes Hendrik Otto graaf van den Bosch, geb. Pasoeroean 16 sept. 1869, vice-admiraal, lid Hoog Mil. Gerechtshof, † 's-Gravenhage 13 maart 1940, tr. ald. 14

nov. 1903 Jeanne Françoise Marie Rijnen, geb. Buitenzorg 9 maart 1879, † 's-Gravenhage 14 febr. 1915, dr. van Carolus Marinus Johannes Willem en Jkvr. Louise Charlotte Mathilde van den Bosch.

Uit dit huwelijk:

1. Johannes Hendrik Otto, volgt XI.

2. Jhr. Louis Charles Mathildus van den Bosch, geb. 's-Gravenhage 24 mei 1907, econ. drs., beheerder kant. Parijs der General Trading Trust, † Parijs 4 april 1937.

3. Theodoor Willem, volgt XI bis.

XI. Dr. Johannes Hendrik Otto graaf van den **Bosch,** geb. 's-Gravenhage 12 april 1906, dir. van De Ned. Bank N.V. te Amsterdam, tr. Scherpenzeel 26 okt. 1937 Benudina Maria Royaards, geb. ald. 30 nov. 1912, dr. van Mr. Anton, heer van Scherpenzeel, en Jkvr. Margaretha Maria Backer. [Hilversum]

Uit dit huwelijk:

1. Jkvr. Benudina Maria van den Bosch, geb. Hilversum 15 febr. 1939. [Utrecht]

2. Jhr. Johannes Hendrik Otto van den Bosch, geb. Hilversum 13 juni 1941.

3. Jkvr. Jeanne Françoise Marie van den Bosch, geb. Hilversum 29 febr. 1944.

4. Jkvr. Theodora Philippina van den Bosch, geb. Hilversum 4 mei 1946.

XI bis. Jhr. Dr. Theodoor Willem van den Bosch, geb. 's-Gravenhage 2 nov. 1913, oud proc.-gen. Hof van Just. van Suriname, off. van Just. te Leeuwarden, res.-maj. mil. jur. dienst, tr. Leusden 1 febr. 1940 Jkvr. Anna Wilhelmina Margaretha de Beaufort, geb. Amersfoort 1 juli 1913, dr. van Jhr. Dr. Jan Karel Hendrik, heer van Leusden, en Louise

Ernestine de Beaufort. [tijd. h. de Heihgenberg, Leusden]

Uit dit huwelijk:

1. Jkvr. Louise Françoise Ernestine van den Bosch, geb. Leusden 23 mei 1941.

2. Jkvr. Cornelia Maria Erika van den Bosch, geb. Leeuwarden 2 dec. 1943.

3. Jhr. Johannes Karel Hendrik van den Bosch, geb. Leeuwarden 27 aug. 1946.

4. Jhr. Anne Willem Theodoor van den Bosch, geb. Leeuwarden 24 dec. 1947.

X ter. Jhr. Johan Wilhehn Frederik van den Bosch, geb. Pasoeroean 28 sept. 1872, oud eerste geëmpl. Sf. Soemberkareng (Probohnggo), tr. 's-Gravenhage 14 maart 1908 Dorothea Wilhelmina Varkevisser, geb. Batavia 28 okt. 1877, dr. van Pieter Hendrik Jacob en Catharina Wilhelmina Vaillant. ['s-Gravenhage]

Uit dit huwelijk:

Jkvr. Catharina Wilhelmina van den Bosch, geb. Probolinggo 29 juli 1911, werkz. Ondernemersraad. ['s-Gravenhage]

X quater. Jhr. Hendrik Joan van den Bosch, geb. Sf. Sindanglaoet (Cheribon) 31 jan. 1875, vertegenw. Stoomv. Mij. Nederland te Batavia, dir. Cult. Mij. Pondok Gedeh, † 's-Gravenhage 17 aug. 1950, tr. Batavia 4 febr. 1901 Jkvr. Johanna Louise Constance van der Willige von Schmidt auf Altenstadt, geb. Haarlem 28 maart 1876, † 's-Gravenhage 2 april 1952, dr. van Jhr. Johann Henry Pieter en Johanna Gijsberta Brak.

Uit dit huwelijk:

1. Hendrik Joan, volgt XL

2. zoon, doodgeb. Singapore 13 sept. 1905.

3. Jan, volgt XI bis.

4. Willem, volgt XI ter.

XI. Jhr. Hendrik Joan van den Bosch, geb. Batavia 21 juli 1902, proc.-houder fa. Schill & Capadose, bankiers te 's-Gravenhage, tr. le 's-Gravenhage 11 sept. 1928 (echtsch. uitgespr. Arr.-Rb. ald. 6 dec. 1940) Henriëtte Sophie Elisabeth Auguste Schill, geb. 's-Gravenhage 12 juni 1906, dr. van Robert Willem Jannes en Marie Elise de Bruyn Kops; zij hertr. Wassenaar 24 juni 1946 Mr. Dirk Gerard Willem Spitzen, gesch. echtg. van Geertruida Antonia Cornelia Helderman ['s-Gravenhage] ; tr. 2e Wassenaar 7 mei 1955 Geerharda Johanna Brethouwer, geb. Aalten 3 febr. 1921, dr. van Gerrit Jan en Dina Aleida Johanna Heusinkveld. [Wassenaar]

Uit het eerste huwelijk:

1. Hendrik Joan, volgt XII.

2. Jhr. Willem Maarten van den Bosch, geb. 's-Gravenhage 24 dec. 1932, stud. binnenhuisarchitectuur. [Wassenaar]

Uit het tweede huwelijk:

3. Jhr. Jente Eelco van den Bosch, geb. Wassenaar 4 april 1957.

XII. Jhr. Hendrik Joan van den Bosch, geb. 's-Gravenhage 24 juni 1930, tr. Lumby (B.C., Can.) 11 juni 1955 Anne Marijke Tulleken, geb. Maastricht 14 nov. 1931, dr. van Theodorus Hermanus en Johanna Hendrika van Ommen. [Vernon, B.C., Can.]

Uit dit huwelijk:

1. Jkvr. Marie Elise Beatrijs van den Bosch, geb. Vernon 9 maart 1956.

2. Jhr. Theodore Herman Hans Christian van den Bosch, geb. Vernon 26 mei 1957.

3. Jkvr. Christine Liesbeth van den Bosch, geb. Vernon 24 aug. 1958.

XI bis. Jhr. Jan van den Bosch, geb. Hongkong 13 sept. 1908, lid fa. Van den Bosch & Co. te 's-Gravenhage, tr. ald. 14 sept. 1934 Johanna Maria Bloembergen, geb. Leeuwarden 8 nov. 1908, dr. van Egbertus Petrus en Carolina Johanna van Rossum. ['s-Gravenhage]

Uit dit huwelijk:

1. Jkvr. Caroline Constance van den Bosch, geb. 's-Gravenhage 7 okt. 1935, secretaresse. ['s-Gravenhage]

2. Jhr. Jan van den Bosch, geb. 's-Gravenhage 20 mei 1940, econ. stud. [Rotterdam]

XI ter. Jhr. Willem van den Bosch, geb. Soerabaja 28 sept. 1910, sous-chef afd. Vrachtzaken Stoomv. Mij. Nederland, tr. 's-Gravenhage 18 sept. 1936 Elbertha Charlotte Beukema toe Water, geb. Semarang 26 nov. 1913, dr. van Ir. Frederik Karel Jacob en Adriana Theodore van Aken. ['s-Gravenhage]

Uit dit huwelijk:

Jhr. Johan Louis Constant van den Bosch, geb. Singapore 5 juli 1937, jur. stud. [Leiden]

IX bis. Jhr. Johan Albert Otto van den Bosch, geb. land Pondok Gedeh (Buitenzorg) 6 april 1842, ass.-resident van Tjaringin (Bantam), † ald. bij uitbarsting van de Krakatau 28 aug. 1883, tr. Kendal (Semarang) 28 april 1871 Carolina Wilhelmina Knops, geb. Semarang 25 nov. 1853, † Pasoeroean 2 febr. 1910, dr. van Hendrik Adolf en Gustavina Wilhelmina Vincent.

Uit dit huwelijk:

1. Jhr. Johannes Hendrik Willem Otto Adolph van den Bosch, geb. Ambarawa (Semarang) 21 febr. 1872, † Poerworedjo (Bagelen) 10 Nov. 1876.

2. Jkvr. Gustavina Wilhelmina Jenny Carolina van den Bosch, geb. Poerworedjo (Bagelen) 14 nov. 1873, tr. te Ambarawa 25 maart 1896 Constantijn Johan Frederik Stakman, geb. Pajacombo (Pad. Bovenl.) 30 juni 1867, kapt. inf. O.-I.L., † Zutphen 7 nov. 1904, zn. van Marinus Cornelis Emanuël en Edmunda Maria Sexauer; tr. 2e 's-Gravenhage 9 maart 1906 (echtsch. uitgespr. Arr.-Rb. Arnhem 10 dec. 1922) Bastiaan Leopold van Daalen Wetters, geb. Soerabaja 10 maart 1875, adm. Sf. Pagottan (Madioen), † 's-Gravenhage 28 mei 1931, zn. van Melis Cato en Otteline Berendine Velsink. ['s-Gravenhage]

3. Jhr. Johan Albert Otto Catharinus van den Bosch, geb. Gombong (Kedoe) 26 juni 1875, adm. Ondern. Pontjowati (Trengalek), daarna automobielhandelaar, † Jogjakarta 1 aug. 1945, tr. Toeloengagoeng (Kediri) 6 juni 1914 Adolphine Flohr, geb. Soerakarta 5 sept. 1873, † Jogjakarta 25 aug. 1927, dr. van Christina Elisabeth Flohr.

4. Jkvr. Carolina Wilhelmina Henriette Sophie van den Bosch, geb. Kediri 27 okt. 1876, † ald. 1 nov. 1876.

5. Johannes Hendrik Willem Marinus, volgt X.

6. Jkvr. Justine Constance Catherine Mathilde van den Bosch, geb. 's-Gravenhage 19 april 1880, † Cheribon 21 juni 1881.

7. Jkvr. Jenny Adelaïde Bartholde Henriette Adolphina van den Bosch, geb. Kendal (Semarang) 22 juni 1882. [Utrecht]

X. Jhr. Johannes Hendrik Willem Marinus van den Bosch, geb. 's-Gravenhage 19 april 1878, oud-agent Stoomv. Mij. Nederland en oud-consul van Noorwegen te Soerabaja, oud proc.-houder fa. Van Vloten & de Gijselaar (thans: Labouchere & Co. N.V.), bankiers te 's-Gravenhage, tr. Batavia 5 jan. 1907 Judith Maria Anna Blankenstein, geb. ald. 25 maart 1884, dr. van Jan Simon Carel Fredrik en Maria Anna Schäftlein. ['s-Gravenhage]

Uit dit huwelijk:

1. Jkvr. Judith Anna Caroline van den Bosch, geb. Batavia 19 jan. 1910, tr. 's-Gravenhage 15 sept. 1934 Ir. Henri Leo van Lommel, geb. Haarlem 12 dec. 1910, electrotechn. ing., hoofding. P.T.T. alg. dienst, lector K.M.A. te Breda, zn. van Gerard Willem en Paulina Mngdalena van Duuren. ['s-Gravenhage]

2. Jhr. Jan Willem Otto van den Bosch, geb. Soerabaja 20 juli 1912, dir. bijkant. Van Nievelt, Goudriaan & Co., oud-res. 1e luit. art., tr. Batavin 30 nov. 1934 Wilhelmina Franzen, geb. Jogjakarta 1 sept. 1909, dr. van Eduard Franciscus Willem en Frederika Wilhelmina Johanna van den Bergh en gesch. echtg. van Johan Frederik Lodewijk Eweg. [Amsterdam]

3. Jhr. Rudi Richard van den Bosch, geb. Padang 5 juni 1916. [Noordwijkerhout]

VIII bis. Jhr. Hendrik van den Bosch, 1812—1882, tr. 1840 Jkvr. Elisabeth Jacoba Lucia Junius van Hemert, 1820—1895.

Uit dit huwelijk o.a.:

1. Johannes, volgt IX.
2. Willem Joannes Petrus, volgt IX bis.

IX. Jhr. Johannes van den Bosch, geb. 's-Gravenhage 13 febr. 1847, † Bennekom 22 aug. 1918, tr. le De Bilt 3 april 1873 Jkvr. Elisabeth Jacqueline Steengracht, geb. ald., h. Beerschoten, 10 okt. 1851, † Utrecht 2 juni 1898, dr. van Jhr. Johan Willem, heer van Oostcapelle, en Maria Isabella Anna Josina Charlotte Roosmale Nepveu; tr. 2e Ede 9 mei 1901 Johanna Elisabeth de Joncheere, geb. Rijsenburg 2 jan. 1858, † Doorn 11 sept. 1943, dr. van Gerardus Johannes en Maria Henriette Lobry de Quartel.

Uit het eerste huwelijk:

1. Jkvr. Marie Isabelle Anne Josine Charlotte van den Bosch, geb. De Bilt, h. Beerschoten, 1 mei 1874, † Kaiserswerth a./d. Rijn 1 aug. 1901.

2. Jkvr. Henriette Jacqueline van den Bosch, geb. Utrecht 25 juli 1876, † Wageningen 7 dec. 1900.

3. Jhr. Johan Willem van den Bosch, geb. Utrecht 29 sept. 1877, erfpachter Ondern. Pontjowati (Trengalek, Kediri), † ald. 1 okt. 1932.

4. Hendrik, volgt X.

5. Jkvr. Elisabeth Cornelie Cécile van den Bosch, geb. Utrecht 15 febr. 1886, † Den Helder 15 maart 1913, tr. Ede 4 mei 1910 Jhr. Matthieu Lambert van Geen, geb. Maastricht 30 aug. 1883, oud-luit. ter zee le kl., oud-burgemr. van Putten, zn. van baron Alexander James en Maria Neletta Haremaker; hij hertr. Oosterbeek 29 juli 1919 Jkvr. Constantia Jacoba van Holthe tot Echten. [h. Bijstein, Putten, Gld.]

6. Jhr. Willem Adriaan van den Bosch, geb. Utrecht 13 maart 1888, ritmr., res.-maj. cav., † Doorn 16 juli 1956.

7. Rudolf René, volgt X bis.

X. Jhr. Hendrik van den Bosch, geb. Utrecht 17 maart

1881, burgemr. van Amerongen en Leersum, † Leersum 21 okt. 1953, tr. Renswoude 30 juni 1921 Comélie Henriette barones Taets van Amerongen, geb. ald. 9 jan. 1889, dr. van baron Jan Karel, heer van Renswoude, Emmikhuyzen en Deyl, en Louise Henriette van Eeghen. [Doorn]

Uit dit huwelijk:

1. Jkvr. Elisabeth Jacqueline Louise Cornehe van den Bosch, geb. Leersum 4 mei 1922, tr. ald. 11 okt. 1947 Mr. Alexander Dirk Peter Valentijn van Löben Sels, geb. Roermond 18 maart 1916, adv. en proc., zn. van Mr. Tjaard Anne Marius Albert en Agathe Lucardie. [Aerdenhout]

2. Jan Willem, volgt XI.

3. Jhr. Mr. Oscar Rudolf van den Bosch, geb. Leersum 22 juni 1928, plv. chef Kabinet commissaris der Koningin in de prov. N.-Holland. [Haarlem]

XI. Jhr. Jan Willem van den Bosch, geb. Leersum 22 jan. 1924, agent Ned. Handel-Mij., N.V., tr. Epe 30 aug. 1956 Carla Brantsma, geb. Vaassen 26 juli 1925, dr. van Willem en Jkvr. Charlotte Marie Schimmelpenninck. [Woerden]

Uit dit huwelijk:

1. Jkvr. Cecile Elisabeth van den Bosch, geb. Mierlo-Hout 29 juli 1957.

2. Jkvr. Isabelle Jacqueline van den Bosch, geb. Woerden 4 april 1959.

X bis. Jhr. Mr. Rudolf René van den Bosch, geb. Utrecht 19 juli 1890, voorz. Landraad te Bandoeng, † intern.-kamp Tjimahi (Preanger Reg.) 8 april 1945, tr. Arnhem 1 juni 1920 Cornelia Jacoba Christina van Bommel van Vloten, geb. ald. 1 dec. 1898, dr. van Dr. Herman en

Johanna Gerarda Kakebeeke; zij hertr. Batavia 3 april 1947 Ir. Simon Hendrik Anton Hölzenspies, wedr. van Josephine Elisabeth van Emmeloord Stein. [Monte Carlo]

Uit dit huwelijk:

Jkvr. Elizabeth Gerarda Renée van den Bosch, geb. Groningen 10 maart 1921, tr. le Bandoeng 23 febr. 1941 (echtsch. uitgespr. Landgerecht Batavia 3 okt. 1946) Siepko Jakob Comelis Luining, geb. Haarlem 3 maart 1914, maj. cav., zn. van Jan en Berta Susanna Flother; hij hertr. Utrecht 7 dec. 1955 Jkvr. Janna Margaretha Snoeck, gesch. echtg. van Willem Vreezen [Soest]; tr. 2e 's-Gravenhage 16 aug. 1947 Mr. Johan Marius Elink Schuurman, geb. Buitenzorg 15 juli 1915, vertegenw. Lucas Bols N.V., zn. van Theodoor en Jkvr. Agatha Henriette Charlotte Marie van Heemskerck van Beest. [Montreal, Can.]

IX bis. Jhr. Willem Joannes Petrus van den Bosch, geb. De Bilt 17 dec. 1848, maj. art., adj. van Koning Willem III, eerste kamerheer en adj. i.b.d. van Koningin Wilhelmina, † 's-Gravenhage 26 dec. 1914, tr. Amersfoort 9 dec. 1880 Anna Elisabeth Rijnarda barones van Hardenbroek, geb. Heemstede 21 aug. 1862, † 's-Gravenhage 26 mei 1898, dr. van baron Godert Jan, heer van Ammerstol, en Gijsberta Johanna Anna Adolphina van Wickevoort Crommelin.

Uit dit huwelijk:

1. Jkvr. Gijsberta Johanna Anna Adolphina van den Bosch, geb. 's-Gravenhage 16 jan. 1883, † Parijs 5 mei 1952, tr. 's-Gravenhage 14 april 1910 Willem Alexander Frederik baron Gevers, geb. St. Petersburg 24 aug. 1856, buitengew. gezant en gevolm. minister laatstelijk te Ber-

lijn, kamerheer i.b.d. van Koningin Wilhelmina, † Bern 1 okt. 1927, zn. van baron Johan Cornelis en Catharine Mary Wright.

2. Jkvr. Henriette Elizabeth Jacoba Lucia van den Bosch, geb. 's-Gravenhage 24 febr. 1884. ['s-Gravenhage]

3. Johannes Maximiliaan, volgt X.

4. Jkvr. Hélène Anna Elisabeth Rijnarda van den Bosch, geb. 's-Gravenhage 16 febr. 1888, tr. ald. 5 okt. 1911 Jhr. Jacob van Weede, heer van Lutteke Weede, Dijkveld en Rateles, geb. Utrecht 17 juni 1870, † Bilthoven 19 mei 1945, zn. van Jhr. Everard, heer van Lutteke Weede, Dijkveld en Rateles, en Adelaïde Frédérique Marie Pauline Schuyt. [Bilthoven]

X. Jhr. Johannes Maximiliaan van den Bosch, geb. 's-Gravenhage 16 febr. 1888, oud-kapt. en oud-res. kapt. genie, oud-dir. Alg. Kunstzijde Unie te Arnhem, tr. Utrecht 23 mei 1918 Johanna Maria Schout Velthuys, geb. ald. 1 okt. 1894, dr. van Mr. Johannes Marius en Wilhelmina Florentina Kol. [Velp]

Uit dit huwelijk:

1. Jkvr. Mr. Anna Elisabeth Rijnarda van den Bosch, geb. Haren (Gr.) 19 Maart 1919, tr. Arnhem 20 okt. 1945 Wilco Remmo baron thoe Schwartzenberg en Hohenlansberg, geb. Batavia 6 juni 1917, bedrijfsleider Kon. Zwavelzuurfabr. v./h. Ketjen N.V. te Amsterdam, zn. van baron Remmo en Hermance Hélène Fock. [Heemstede]

2. Jhr. Willem Joannes Petrus van den Bosch, geb. Ede 15 mei 1921, luit. ter zee 3e kl., † bij ondergang van Hr. Ms. kruiser De Ruyter in de Javazee 27 febr. 1942.

3. Jkvr. Wilhelmina Florentina Ilona van den Bosch, geb. Hillegom 27 juli 1923, tr. Arnhem 6 juli 1946 Johan

Martin Woodrow van Walsem, geb. Banjoewangi (Besoeki) 24 aug. 1919, arts, zn. van Johan Martin en Alberdina Johanna Coops. [Arnhem]

VON BOSE

Bij K.B. d.d. 22 dec. 1903, nr. 43, werd Carl Moritz Emil Robert Cornelius von Bose ingelijfd in de Nederlandse adel.

XVII (N.A. 1940, blz. 458). Jhr. Carl Moritz Emil Robert Cornelius von Bose, geb. Amboina 5 nov. 1852, luit.-kol. tit. inf. O.-I.L., † Gründhof (Lux.) 8 aug. 1926, tr. (bij volm.) Zutphen 29 juli 1878 Johanna Geertrui Maria Arnoldina Heijns, geb. ald. 19 april 1858, † Voorburg 12 juli 1949, dr. van Hendrik en Wytske Nauta Binksma.

Uit dit huwelijk:

1. Emil Carl Otto Arnold Johan, volgt XVIII.
2. Arnold Bernard Carl, volgt XVIII bis.

XVIII. Jhr. Emil Carl Otto Arnold Johan von Bose, geb. Batavia 20 sept. 1879, adj.-commies P.T.T., † Voorburg 16 april 1955, tr. ald. 16 dec. 1930 Cornelia Suttorp, geb. Schiedam 29 dec. 1888, † Voorburg 19 dec. 1958, dr. van Pieter en Joanna Sophia van der Vliet en gesch. echtg. van Jhr. Arnold Bernard Carl von Bose (XVIII bis, volgt).

Uit dit huwelijk:

XIX. Jhr. Karl Erwin Otto von Bose, geb. Berlijn 2 febr. 1913, indol. drs., adm. Nederl.-Z.-Afrik. Vereen. [Amsterdam], tr. Londen 19 nov. 193.5 (echtsch. uitgespr. Arr.-Rb. 's-Gravenhage 12 febr. 1952) Wilhelmina Elisabeth Francisca Maria Bolsius, geb. Bondowoso (Besoeki) 31 okt. 3914, dr. van Franciscus Hubertus Maria en Arendina Rusman; zij hertr. Amsterdam 20 febr. 1953 Nicolaas Bronkhorst. [Amsterdam]

Uit dit huwelijk:

Jkvr. Sacha Maria von Bose, geb. Pamekasan (Madoera) 3 jan. 1938, tr. Amsterdam 20 juli 1959 Ernst Vermeulen, geb. Moskou 7 mei 1933, musicoloog, zn. van Jan Willem en Katharina Diamant. [Utrecht]

XVIII bis. Jhr. Arnold Bernard Carl von Bose, geb. Banjoebiroe (Ambarawa) 29 nov. 1885, oud le luit. inf., tr. le Nijmegen 6 okt. 1908 (echtsch. uitgespr. Arr.-Rb. 's-Gravenhage 17 april 1913) Maria Justina van Wijk, geb. Soerabaja 13 nov. 1887, dr. van Willem Marinus en Anna Maria de Haas [Nijmegen]; tr. 2e Rotterdam 26 juni 1913 (echtsch. uitgespr. Arr.-Rb. 's-Gravenhage 31 dec. 1929) Cornelia Suttorp, geb. Schiedam 29 dec. 1888, † Voorburg 19 dec. 1958, dr. van Pieter en Joanna Sophia van der Vliet; zij hertr. Voorburg 16 dec. 1930 haar zwager Jhr. Emil Carl Otto Arnold Johan von Bose (XVIII) ; tr. 3e Rijswijk (Z.-H.) 17 april 1931 (echtsch. uitgespr. Arr.-Rb. Arnhem 10 juni 1936) Wouthera Ebbodina Krabbendam, geb. Amsterdam 12 sept. 1904, † Hilversum 3 april 1945, dr. van Franciscus Joseph en Suze Geertruida van Wijngaarden; zij hertr. Rijswijk (Z.-H.) 20 sept. 1941 Henri Mari Schmidt Crans, gesch. echtg. van le Au-

gusta Gcertruida Constance Chrispijn en 2e Jeanne Elise Rosalia Vleming; tr. 4e Amsterdam 12 aug. 1936 Akke Mienstra, geb. Heerenveen 5 jan. 1888, dr. van Roelof en Simkje van der Schoot. [Amsterdam]

Uit het eerste huwelijk:

1. Willem Marius Emil Carl, volgt XIX.

Uit het tweede huwelijk:

2. Jhr. Emil Frits von Bose, geb. 's-Gravenhage 8 juli 1917. [Heemstede]

3. Jkvr. Johanna Geertruida Maria Arnoldina von Bose, geb. 's-Gravenhage 19 april 1921, steno-typiste. [Voorburg]

XIX. Jhr. Willem Marius Emil Carl von Bose, geb. Nijmegen 22 aug. 1909, econ. drs., firmant Arnh. Accountantskant., oud-res. maj. art., tr. Rotterdam 2 mei 1935 Margaretha de Groot, geb. ald. 31 mei 1908, dr. van Jan Lourens en Maria Elisabeth Hoek. [Arnhem]

Uit dit huwelijk:

1. Jhr. Robert Carl Willem von Bose, geb. Arnhem 21 juni 1936, 2e luit. cav. [Amersfoort]

2. Jhr. Rudolf Ernst Carl von Bose, geb. Arnhem 31 jan. 1940. [Driebergen]

DE BOUNAM DE RYCKHOLT

(Uitgestorven in 1947.)

Zie N.A. 1940, blz. 460 en N.A. 1954, blz. 355.

BOURCOURD

(Uitgestorven in 1885.)

Zie N.A. 1940, blz. 466.

BOUWENS

(Geadelde tnk uitgestorven *in 1900.)*

Zie N.A. 1940, blz. 468.

BOWIER
VAN RENSSELAER BOWIER

Bij K.B. d.d. 5 sept. 1821, nr. 21, werd Hugo Bowier, vader van hierna te noemen generatie VIII, verheven in de Nederlandse adel.

Bij K.B. d.d. 24 dec. 1874, nr. 19, werd Jhr. Marten Wilhelmus Bowier (gen. IX A) toegestaan zijn geslachtsnaam te wijzigen in Van Rensselaer Bowier.

VIII (N.A. 1940, blz. 473). Jhr. Mr. Jan Bowier, 1793-1853, tr. le 1814 Johanna Jacoba Sara van Rensselaer, 1795-1830; tr. Ze 1832 Juriana Judith Agnes Versfelt, 1807-1866.

Uit het eerste huwelijk o.a. :

1. Marten Wilhelmus, volgt IX A. Van Rensselaer Bowier.

2. Gerard Johannes Martinus, volgt IX bis B.

3. Daniel, volgt IX ter C.

Uit het tweede huwelijk o.a. :

4. Theodoor Susan Hendrik Hugo, volgt IX quater D.

5. Hendrikus Lambertus Adrianus Johannes, volgt IX quinquies E.

6. Johan, volgt IX sexies F.

7. Adriaan Hendrik Johan, volgt IX septies G.

A
van Rensselaer Bowier

IX (N.A. 1940, blz. 476). Jhr. Marten Wilhelmus van Rensselaer Bowier, geb. Rosmalen 16 aug. 1822. vice-admiraal, adj. i.b.d. van Koning Willem 111, ridder M.W.O. 4e kl., † Amsterdam 21 aug. 1889, tr. Vught 29 okt. 1856 Jkvr. Maria Magdalena van Beresteyn, geb. Vught, k. Maurik, 12 april 1830, † Amsterdam 12 maart 1906, dr. van Jhr. Gijsbert, heer van Maurik, en Catharina Christina Jacoba de Jong van Rodenburgh.

Uit dit huwelijk:

1. Jhr. Johannes Jacobus Christiaan Gijsbert van Rensselaer Bowier, geb. Utrecht 23 juli 1857, adelborst le kl., † Willemsoord 19 juli 1877.

2. Jhr. Cornelis Marius van Rensselaer Bowier, geb. Utrecht 20 aug. 1858, † 's-Gravenhage 2 nov. 1896.

3. Jkvr. Maria Johanna Clementia Bowier, geb. Utrecht 1 jan. 1860, † ald. 8 april 1861.

4. Hugo Jan Jacob, volgt X.

5. Jhr. Marten Wilhelmus Marinus Magdalenus van

Rensselaer Bowier, geb. Utrecht 18 aug. 1875, lid fa. Van Rensselaer Bowier & Co., in assurantiën, † Amsterdam 25 febr. 1952, tr. 's-Gravenhage 16 nov. 1918 Johanna Marie van Zanten Jut, geb. ald. 20 jan. 1892, dr. van Willem Hendrik en Johanna Maria van Veen. [Amsterdam]

X. Jhr. Hugo Jan Jacob van Rensselaer Bowier, geb. Utrecht 20 okt. 1865, † 's-Gravenhage 10 april 1930, tr. Galveston (Texas, U.S.A.) 7 febr. 1899 Elisabeth Antonia Princen, geb. Arnhem 1 mei 1877, † Haarlem 4 jan. 1945, dr. van Adrianus en Johanna Maria van Zadelhoff.

Uit dit huwelijk:

Jhr. Wilhelmus Marten van Rensselaer Bowier, geb. Kansas City 6 nov. 1899, ingenieur gemeente-waterleiding, tr. Dallas (Texas, U.S.A.) 12 nov. 1922 (door echtsch. ontb.) Minette Pearce, geb. 10 jan. 1897 [Dallas, Texas, U.S.A.], uit welk huwelijk kinderen.

Bowier
B

IX bis. Jhr. Gerard Johannes Martinus Bowier, 1826-1892, tr. 1853 Adriana Catharina Paulina van Fenema, 1826-1891.

X. Jhr. Adriaan Bowier, geb. Rosmalen 6 april 1857, rijksbetaalmr. te Arnhem, † Voorburg 24 aug. 1931, tr. Harlingen 28 maart 1889 Jkvr. Amoldine Louise Eduardine von Weiler, geb. Zaltbommel 28 maart 1866, † 's-Gravenhage 6 jan. 1948, dr. van Jhr. Conrad Wilhelm en Henrietta Stephania Bijleveld.

Uit dit huwelijk:

1. Jkvr. Wilhelmine Henriette Bowier, geb. Tiel 4 jan. 1890, † Leeuwarden 23 dec. 1898.

2. Gerard Adriaan, volgt XI.

3. Jkvr. Adriènne Arnoldine Gerardine Bowier, geb. Leeuwarden 9 febr. 1900 ['s-Gravenhage], tr. Arnhem 30 mei 1922 (echtsch. uitgespr. Arr.-Rb. Utrecht 25 mei 1938) Jhr. Johan Cornehs Mollerus, geb. Arnhem 21 maart 1888, oud-burgemr. van Vreeswijk, zn. van Jhr. Antonie Pieter Hendrik Johan, heer van Westkerke, en Jkvr. Johanna Cornelia Wilhelmina van Loon. [Vreeswijk]

4. Jkvr. Henriette Stephanie Bowier, geb. Leeuwarden 23 juni 1901, tr. Arnhem 29 mei 1923 Ulrich Jan Karel Versfelt, geb. Haarlem 29 maart 1898, gep. kapt.-luit. ter zee, zn. van Ulrich Jan Karel en Augustina Corneha Besier. ['s-Gravenhage]

XI. Jhr. **Gerard Adriaan Bowier,** geb. Assen 10 sept. 1892, gep. maj. Kon. marech., tr. 's-Gravenhage 28 mei 1918 Corneha Hermina van Mens, geb. Venlo 1 sept. 1897, dr. van Abraham en Maria de Korte. [Meppel]

Uit dit huwelijk:

Jkvr. Anna Maria Chrétienne Henriette Bowier, geb. Amersfoort 6 sept. 1919, tr. Haren (Gr.) 20 dec. 1943 Antony Jan Tjeenk Willink, geb. Naarden 17 febr. 1917, arts, zn. van Mr. Harmanus Petrus en Neeltje Petronella Nieweg. [De Wijk, Dr.]

C

(In mannelijke lijn uitgestorven in 1922.)

IX ter. Jhr. Daniel Bowier, geb. Rosmalen 25 dec. 1826, kapt.-luit. ter zee, † Voorschoten 18 febr. 1883, tr. 's-Hertogenbosch 28 aug. 1860 Jacoba Arnoldina Emelia Petronella Versfelt, geb. ald. 28 febr. 1838, † 's-Gravenhage 28

dec. 1911, dr. van Mr. Johan en Catharina Helena Roelanda Wierdsma.

Uit dit huwelijk:

1. Jhr. Daniël Bowier, geb. 's-Hertogenbosch 25 sept. 1861, † ald. 28 sept. 1870.

2. Jhr. Johan Bowier, geb. Hellevoetsluis 6 april 1865, maj. tit. inf., † Driebergen 16 juni 1922, tr. Leiden 26 april 1894 Wilhelmina Henriette Juynboll, geb. ald. 22 aug. 1870, † Driebergen 27 nov. 1933, dr. van Dr. Abraham Wilhelm Theodoor en Wilhelmina Maria Cornelia Schadee.

3. Jhr. Emile Charles Bowier, geb. Hellevoetsluis 25 juni 1866, † ald. 10 sept. 1866.

4. Jkvr. Emilie Caroline Bowier, geb. Hellevoetsluis 11 dec. 1867, onderwijzeres, † Apeldoorn 26 jan. 1945.

5. Jkvr. Eugénie Jacqueline Bowier, geb. 's-Hertogenbosch 28 sept. 1870. [Lochem]

6. Jkvr. Elise Caroline Bowier, geb. 's-Hertogenbosch 16 maart 1872, † 's-Gravenhage 23 okt. 1933.

7. Jkvr. Boudewine Jacqueline Bowier, geb. Amsterdam 20 juli 1874, directrice Nutsschool te 's-Gravenhage, † Lochem 19 mei 1955.

D

(In mannelijke lijn uitgestorven in 1958.)

IX quater. Jhr. Theodoor Susan Hendrik Hugo Bowier, geb. Rosmalen 30 nov. 1834, ontv. Dir. Belast., † Amsterdam 19 jan. 1922, tr. Varik 23 nov. 1864 Josina Wilhelmina van Son, geb. Norg 15 febr. 1838, † Leiden 10 febr. 1884, dr. van Johan Adolph en Nieske van Empel.

Uit dit huwelijk:

1. Jkvr. Juriana Judith Agnes Bowier, geb. Varik 4 mei

1866, † Amsterdam 17 juni 1949, tr. le Waddinxveen 13 dec. 1893 Jan Hendrik van der Torren, geb. Broek (gem. Meerkerk) 18 jan. 1842, † Gheel (België) 6 febr. 1917, zn. van Jan en Anna Slootman; tr. 2e Amsterdam 10 sept. 1919 Nicolaas Janmaat, geb. Broek (gem. Meerkerk) 14 maart 1868, voorman-grondwerker, † Amsterdam 15 juli 1941, zn. van Adrianus en Anthonia Okkerse.

2. Jhr. Johan Adolph Bowier, geb. Herwijnen 7 okt. 1867, apothekers-ass. in Deli, † Velp 10 maart 1945, tr. Waddinxveen 8 dec. 1904 Adriana Zijdeman, geb. ald. 17 juni 1870, † Velp 25 sept. 1956, dr. van Andries en Lena Ponet.

3. Jhr. Jan Bowier, geb. Groenlo 7 mei 1870, † Maassluis 11 sept. 1870.

4. Jkvr. Nieske Josina Theodora Bowier, geb. Maassluis 18 juli 1871, † Waddinxveen 2 maart 1957, tr. ald. 4 mei 1893 Arie van Rooijen, geb. Noord-Waddinxveen 20 april 1863, onderwijzer te Waddinxveen, † ald. 8 april 1935, zn. van Nicolaas en Maria Klapwijk.

5. Jhr. Jan Bowier, geb. Maassluis 10 juni 1874, kapt. plaats. adj., † Amsterdam 6 febr. 1958.

6. Jhr. Adrianus Anne Bowier, geb. Leiden 26 nov. 1875, † ald. 3 sept. 1876.

7. Jkvr. Anna Susanna Hermina Bowier, geb. Leiden 24 juli 1877, † ald. 28 sept. 1877.

8. Jkvr. Anna Susanna Hermina Bowier, geb. Leiden 21 nov. 1878, tr. Amsterdam 21 juli 1904 Jan Hendrik Herman Roesteen, geb. Leiden 5 okt. 1874, bloemist, † Ermelo-Veldwijk 12 okt. 1946, zn. van Johannes Hendricus en Mijnsje Vermeij. [Oegstgeest]

9. Jhr. Adrianus Anne Bowier, geb. Leiden 4 juli 1880, † ald. 29 sept. 1880.

10. Jkvr. Adriana Anna Bowier, geb. Leiden 8 sept. 1881, † ald. 12 dec. 1881.

E

(Uitgestorven in 1954.)

IX quinquies. Jhr. Hendrikus Lambertus Adrianus Johannes Bowier, geb. Rosmalen 12 okt. 1840, luit.-kol. inf., † Teteringen 25 april 1909, tr. Haarlem 8 mei 1879 Helena Maria Petronella van Deventer, geb. Grave 1 febr. 1853, † Oudewater 31 maart 1923, dr. van Pieter Jan Hendrik en Maria Sophia Akkermans.

Uit dit huwelijk:

1. Jkvr. Maria Wilhelmina Juriana Henriette Bowier, geb. Bergen op Zoom 16 okt. 1880, † Purmerend 9 maart 1954, tr. Teteringen 18 febr. 1913 Ds. Willem Banga, geb. Betterwird 12 dec. 1879, Doopsgez. pred. te Purmerend, † ald. 5 okt. 1955, zn. van Albert Willem en Foekje Uilkes Koopmans.

2. Jhr. Anne Marie Chrétien Henri Corneille Bowier, geb. Middelburg 22 sept. 1885, notaris te Oudewater, † ald. 11 okt. 1945, tr. Amsterdam 9 sept. 1914 Maria Carolina de Bloeme, geb. ald. 14 sept. 1889, † Oudewater 23 april 1945, dr. van Hermanus Anthony en Elisabeth Wilhelmina Henrietta Jamin.

F

IX sexies. Jhr. Johan Bowier, geb. Rosmalen 18 april 1842, dir. Haagsche Paardentram Mij., † Buenos Aires 5 juli 1891, tr. 's-Gravenhage 17 mei 1871 Carolina Bijleveld, geb. ald. 7 juni 1852, † 's-Gravenhage 10 juli 1916, dr. van Johannes Pieter en Maria Meuhnan.

Uit dit huwelijk:

1. Jhr. Marius Cornelis Bowier, geb. 's-Gravenhage 8 dec. 1872, werkman, † ald. 29 mei 1944, tr. 's-Gravenhage 6 nov. 1907 Teuntje Schimmel, geb. ald. 15 dec. 1883, dr. van Willem en Katharina de Ridder; zij hertr. 's-Gravenhage 27 jan. 1954 Jan Janis Arnoldus, wedr. van Francina Martina Maas. ['s-Gravenhage]

2. Adriaan, volgt X.

3. Jhr. Johannes Cornelis Bowier, geb. 's-Gravenhage 3 nov. 1877, oud-metaalslijper, tr. 's-Gravenhage 6 mei 1908 Catharina Francisca Plass, geb. ald. 1 okt. 1889, dr. van Georg Casper Diederich en Suzanna Engelbertina Pierlo. [buitenslands]

4. Jkvr. Maria Bowier, geb. 's-Gravenhage 2 mei 1880, tr. ald. 20 febr. 1918 Thomas Smit, geb. Leeuwarden 13 juli 1880, gep. treinconducteur, zn. van Thomas en Renske van der Werff. ['s-Gravenhage]

5. Jkvr. Elisabeth Bowier, geb. 's-Gravenhage 29 jan. 1883, † ald. 27 april 1943.

6. Anton, volgt X bis.

7. Jkvr. Johanna Carolina Bowier, geb. 's-Gravenhage 6 mei 1888, † Buenos Aires 10 maart 1889.

X. Jhr. Adriaan Bowier, geb. Castricum 24 april 1875, toneelmeester, † 's-Gravenhage 17 dec. 1937, tr. ald. 19 dec. 1906 Dina van Gemert, geb. 's-Gravenhage 24 juli 1884, † ald. 25 nov. 1951, dr. van Nicolaas Willem en Johanna Maria Elisabeth Hickendorff.

Uit dit huwelijk:

XI. Jhr. Johan Bowier, geb. 's-Gravenhage 16 maart 1907, smid, tr. ald. 16 febr. 1938 Theodora Geeven, geb.

Haarlem 7 jan. 1913, dr. van Johannes Hubertus en Corneha Keijzer. ['s-Gravenhage]

Uit dit huwelijk:

1. Jhr. Adriaan Johan Bowier, geb. 's-Gravenhage 21 dec. 1938, leerl. stukadoor. ['s-Gravenhage]

2. Jhr. Cornelis Gerard Bowier, geb. 's-Gravenhage 1 dec. 1945.

3. Jkvr. Marian Elisabeth Bowier, geb. 's-Gravenhage 28 juli 1949.

X bis. Jhr. Anton Bowier, geb. 's-Gravenhage 31 juli 1885, portier Floratheater ald., † 's-Gravenhage 29 april 1950, tr. ald. 2 april 1913 Anna Elisabeth Gunter, geb. Haarlem 1 juli 1888, dr. van Johan en Johanna van Deenen. ['s-Gravenhage]

Uit dit huwelijk:

1. Jkvr. Carohna Bowier, geb. 's-Gravenhage 6 okt. 1913, tr. ald. 25 sept. 1935 Jan Christiaan Dekker, geb. Amsterdam 29 febr. 1908, werktuigkundige, zn. van Bernard en Clasina Maria de Greijff. ['s-Gravenhage]

2. Jkvr. Elisabeth Bowier, geb. 's-Gravenhage 25 aug. 1915 [Utrecht], tr. le 's-Gravenhage 20 nov. 1940 Marcus Meents, geb. Amsterdam 10 sept. 1916, grossier in fruit, † conc.-kamp Mauthausen (Oostenrijk) 19 nov. 1941, zn. van Levie en Frederika Veerman; tr. 2e 's-Gravenhage 27 mei 1947 Pieter Bolhuis, geb. Eelde 1 okt. 1918, manufacturier, zn. van Jan en Frederika Deen. [Eelde]

3. Anton, volgt XI.

4. Jkvr. Lizeth Bowier, geb. 's-Gravenhage 23 nov. 1922. [waarsch. Duitsland]

XI. Jhr. Anton Bowier, geb. 's-Gravenhage 11 mei 1918,

adj. onder-off. mil. adm., tr. Sabang 2 april 1946 Annie Petronella Lohanapessy, geb. Samalanga (Sumatra) 27 april 1919, dr. van Cornelis Johan en de Indon. vrouw Toeginem. ['s-Gravenhage]

Uit dit huwelijk:

1. Jhr. Anton Bowier, geb. Medan 8 juni 1947.
2. Jhr. Johan Bowier, geb. Medan 7 juli 1949.
3. Jkvr. Marianne Bowier, geb. 's-Gravenhage 11 sept. 1950.
4. Jkvr. Anna Ehzabeth Bowier, geb. Arnhem 24 okt. *1952.*

G

(In mannelijke lijn uitgestorven in 1918.)

IX septies. Jhr. Adriaan Hendrik Johan Bowier, geb. Rosmalen 7 april 1848, dir. Hoofdpostkantoor te Amsterdam, † ald. 17 juli 1915, tr. Sloten (thans gem. Amsterdam) 12 april 1887 Francisca Huberta Verbruggen, geb. 's-Hertogenbosch 16 dec. 1854, † Amsterdam 14 juli 1894, dr. van Johannes Baptista en Francisca Kempenaars.

Uit dit huwelijk:

1. Jkvr. Francisca Adriana Hubertina Bowier, geb. Rotterdam 24 april 1878, commies P.T.T., † 's-Gravenhage 1 jan. 1934.
2. Jkvr. Jeanne Hubertine Bowier, geb. Amsterdam 7 aug. 1883, gep. rijkstelefoniste. [Lochem]
3. Jhr. Jan Bowier, geb. Amsterdam 21 nov. 1885, † ald. *14 jan. 1888.*
4. Jkvr. Constance Theodora Anthonia Wilhelmina Bowier, geb. Amsterdam 14 juli 1888, adj.-commies Rijksverzekeringsbank ald., † 's-Gravenhage 12 maart 1957.

5. Jhr. Wilhelm Marius Bowier, geb. Amsterdam 9 jan. 1890, commies Registr. en Dom. ald., † Amsterdam 26 okt. *1918.*

VAN BRAAM

(Geadelde tak uitgestorven in 2939.)

Zie N.A. 1940, blz. 483 en N.A. 1954, blz. 368.

VAN BRAKELL VAN WADENOYEN EN DOORWERTH

Bij besl. van de Souv. Vorst d.d. 28 aug. 1814, nr. 14, werd o.a. Jacob Adriaan van Brake11 tot Geldermalsen, grootvader van hierna te noemen gen. XII, benoemd in de ridderschap van Gelderland. Bij K.B. d.d. 22 febr. 1832, nr. 9, werd de titel van baron erkend voor Jhr. Jacob Adriaan Prosper van Brake11 tot Wadenoyen, vader van hierna te noemen gen. XII, en zijn wettige afstammelingen.

XII (N.A. 1940, blz. 496). Philippe Frédéric Antoine Jaques baron van Brakell van Wadenoyen en Doorwerth, heer van Wadenoyen en Doorwerth, geb. 's-Gravenhage 29 sept. 1830, burgemr. van Doorwerth, lid Prov. St. van Gelderland, † Heelsum 5 mei 1918, tr. 's-Gravenhage 22 jan. 1881 Anna Catharina van Dijk, geb. ald. 22 jan. 1856, † 's-Gravenhage 11 sept. 1921, dr. van Thomas en Gerritje Koosing.

Uit dit huwelijk:

1. Anthon Franc Willem, volgt XIII.

2. Jeanne Henriette Gabrielle barones van Brakell van Wadenoyen en Doorwerth, geb. Doorwerth 4 jan. 1885, tr. ald. 28 nov. 1905 Willem Charles van Heutsz, geb. Medan 12 juni 1884, † Neuilly sur Seine (bij Parijs) 22 aug. 1930, zn. van Joannes Benedictus en Maria Henriette van der Zwaan. [Parijs]

XIII. Anthon Franc Willem baron van Brakell van Wadenoyen en Doorwerth, geb. Doorwerth 20 juni 1882, paardenhandelaar, † Heelsum 20 juli 1939, tr. 's-Gravenhage 19 juni 1919 Adriana Margaretha van As, geb. Gouda 21 sept. 1881, † Arnhem 28 jan. 1953, dr. van Pieter Joseph en Jacoba van Triet.

Uit dit huwelijk:

XIV. Johannes baron van Brake11 van Wadenoyen en Doorwerth, geb. 's-Gravenhage 6 april 1908, † Arnhem 3 nov. 1952, tr. Oosterbeek 24 sept. 1940 Magdalena Francisca Campman, geb. Renkum 18 sept. 1913, dr. van Franciscus en Maria Elizabeth Feijsman. [Renkum]

Uit dit huwelijk:

1. Adriana Margaretha Maria Gabriëlle barones van Brake11 van Wadenoyen en Doorwerth, geb. Doorwerth 28 aug. 1942, † ald. 11 aug. 1949.

2. Emile François Antoine Clemens baron van **Brake11 van Wadenoyen en Doorwerth,** geb. Laren (Gld.) 16 jan. 1945.

3. Angèle Margaretha Geraldine Maria barones van Brakell van Wadenoyen en Doorwerth, geb. Renkum 6 maart 1947.

Achtereenvolgens werden o.a. verheven in de Nederlandse adel: bij K.B. d.d. 16 nov. 1896, nr. 57: Mr. Pieter van den Brandeler (geb. 1816); bij K.B. d.d. 8 maart 1897, nr. 34: Martinus Willem Cornelis (geb. 1849), Louis Christiaan (geb. 1855) en Martinus van den Brandeler (geb. 1859); bij K.B. d.d. 27 nov. 1897, nr. 55: Henri Marius Eliza van den Brandeler (geb. 1859); bij K.B. d.d. 31 maart 1898, nr. 25: Mr. Andries Willem van den Brandeler (geb. 1856) en bij K.B. d.d. 24 dec. 1898, nr. 21: Albert van den Brandeler (geb. 1851).

XI (N.A. 1940, blz. 503). Mr. Johan Jacob van den Brandeler, 1723-1801, tr. 1755 Maria Catharina van der Burch, 1730-1801.

Uit dit huwelijk o.a. :

1. Johan, volgt XII (Oudere takken).
2. Philip, volgt XII bis (Jongste tak).

Oudere takken

XII. Mr. Johan van den Brandeler, 1756—1820, tr. 1787 Alida Petronella van Nievelt, 1754-1843.

XIII. Dr. Martinus van den Brandeler, 1790-1869, tr. 1813 Wilhelmina Cornelia van Oldenborgh, 1791-1847.

Uit dit huwelijk o.a. :

1. Johannes Petrus, volgt XIV A.
2. Pieter, volgt XIV bis B.
3. Willem Cornelis, volgt XIV ter C.

A

XIV (N.A. 1940, blz. 504). Johannes Petrus van den Brandeler, 1814-1877, tr. 1848 Jkvr. Wilhelmine Cornelia Quirine van de Poll, 1829-1886.

Uit dit huwelijk o.a. :

1. Martinus Willem Cornelis, volgt XV.
2. Albert, volgt XV bis.
3. Louis Christiaan, volgt XV ter.
4. Henri Marius Elisa, volgt XV quater.

XV. Jhr. Martinus Willem Cornelis van den Brandeler, geb. Leeuwarden 28 jan. 1849, gen.-maj. tit. inf. O.-I.L., ridder M.W.O. 4e kl., † Renkum 13 maart 1922, tr. Vlissingen 11 aug. 1875 Louise Theodore Françoise Wernardina barones van Boecop, geb. Breda 5 sept. 1853, † Arnhem 17 juni 1923, dr. van baron Louis Theodore Jean Alexandre en Carohne Hermine Arntz.

Uit dit huwelijk:

1. Jhr. Johannes Petrus van den Brandeler, geb. Tjilatjap (Banjoemas) 26 juni 1876, adm. Tabaksmij. Arendsburg, † 's-Gravenhage 30 dec. 1951, tr. ald. 27 nov. 1923 Elisabeth Wentholt, geb. Bathmen 26 aug. 1883, † 's-Gravenhage 7 juni 1953, dr. van Tinco Marrinus en Geertruid Jannetje Anna Waardenburg.
2. Jkvr. Louise Caroline Wilhelmine van den Brandeler, geb. Pontianak (Borneo) 17 nov. 1880. [Maarn]
3. Karel John, volgt XVI.

XVI. Jhr. Karel John van den Brandeler, geb. 's-Gravenhage 13 maart 1888, luit.-kol. tit. art., dir. Kofferfabriek Holland N.V. te Amsterdam, † Loenen (IJ.) 11 dec. 1948, tr. Dordrecht 4 nov. 1914 Maria Johanna Susanna Wyers, geb. ald. 11 aug. 1889, dr. van Johannes Petrus August en

Suzanua Victorina Martha Maria van Dooren. [Dordrecht]

Uit dit huwelijk:

1. Jhr. Ir. **Roelandt Martinus John van den Brandeler,** geb. Dordrecht 18 sept. 1915, mijnbouwk. ing., geoloog. [Canada]

2. Jkvr. Madelou Suze Françoise van den Brandeler, geb. Arnhem 28 jan. 1918, tr. Heemstede 4 juni 1946 Jan van der Worp, geb. Soerabaja 1 juni 1919, werkz. J. P. Wyers' Ind.- & Handelsond. N.V. te Amsterdam, zn. van Coendert en Christina Bonzink. [Heemstede]

XV bis. Jhr. Albert van den Brandeler, geb. Haarlem 3 aug. 1851, kapt. inf. O.-I.L., ridder M.W.O. 4e kl., insp.-tit. Mij. tot Expl. van Staatsspoorw., lid Gem.-raad van Baarn, † ald. 15 aug. 1905, tr. 's-Gravenhage 12 maart 1883 Maria Albertina Hoogeveen, geb. Bandoeng 20 juli 1861, † Soest 3 mei 1937, dr. van Willem Frederik en Pauline Wilhelmine Louise Holle.

Uit dit huwelijk:

1. Jhr. Willem Frederik van den Brandeler, geb. Middelburg 24 dec. 1883, econoom, res. 2e luit. cav., † Colmschate 28 febr. 1910, tr. De Steeg 15 jan. 1909 Maria Henriette van der Wens, geb. Watert 20 okt. 1888, dr. van Joachim Caspar Hendrik en Jkvr. Anna Catharina Meyer; zij hertr. 's-Gravenhage 9 dec. 1924 Johan Hendrik Zeeman. [Zoute, België]

2. Jkvr. Pauline Wilhelmine Louise van den Brandeler, geb. Breda 26 okt. 1886, tr. Baarn 2 juli 1907 Hendrik Anton Cornelis Fabius, geb. Utrecht 31 dec. 1878, luit.-gen., insp. der cav., † Baarn 8 maart 1957, zn. van Jan en Maria Regina Chais van Buren. [Baarn]

3. Carel Herman, volgt XVI.

XVI. Jhr. Carel Herman van den Brandeler, geb. Breda 10 juni 1894, dir. Oliën- en Benzine Importmij., lid Gem.-raad van Soest, † ald. 26 okt. 1953, tr. Baarn 4 nov. 1920 Eleonora Eugenia Carola Beckmann, geb. Amsterdam 17 dec. 1900, dr. van Cornelis Johannes Henricus en Johanna Helena Hermina Berlage. [Hilversum]

Uit dit huwelijk:

XVII. Jhr. Albert Willem van den Brandeler, geb. Baarn 20 okt. 1921, luit. ter zee vlieger le kl., tr. Soest 5 aug. 1948 Maria Albertine Joséphine Louise Trautwein, geb. ald. 6 febr. 1922, dr. van Aloysius Cornelis Bernardus en Clara Francisca Maria Peters. [Leidschendam]

Uit dit huwelijk:

1. Jhr. Willem Carel Louis van den Brandeler, geb. Soest 7 nov. 1949.

2. Jhr. Marc Bernard Herman van den Brandeler, geb. Padstow (Cornwall, Eng.) 21 april 1951.

XV ter. Jhr. Louis Christiaan van den Brandeler, geb. Haarlem 14 juni 1855, gen.-maj. inf., gouverneur K.M.A., † Breda 23 febr. 1911, tr. Nijmegen 6 april 1880 Christiana Petronella Greve, geb. Haarlem 30 juni 1859, † Baarn 24 maart 1918, dr. van Louis Antonius en Hendrika Jacoba van Kuijk.

Uit dit huwelijk o.a. :

1. Louis Antonius, volgt XVI.

2. Jkvr. Hendrika Jacoba van den Brandeler, geb. 's-Gravenhage 25 sept. 1884, tr. Baarn 24 nov. 1914 Dr. Ir. George Willem van Heukelom, geb. Tilburg 29 maart 1870, civ. ing., doct. techn. wetenschap, hoofding.-chef

van dienst Weg en Werken Nederl. Spoorw., † Utrecht 17 febr. 1952, zn. van Jean Charles en Johanna Margaretha Vreede en gesch. echtg. van Alexandrine Charlotte Vas Visser. [Utrecht]

3. Willem Cornelis Quirin, volgt XVI bis.

4. Jkvr. Johanna Petronella van den Brandeler, geb. Utrecht 12 aug. 1888, tr. Baarn 27 maart 1914 Gustaaf Le Poole, geb. Leiden 14 okt. 1873, luit.-kol. en res.-kol. inf., † 's-Gravenhage 12 juni 1953, zn. van Mr. Samuel en Anna Petronella Mulder. ['s-Gravenhage]

XVI. Jhr. Mr. Dr. Louis Antonius van den Brandeler, geb. Kampen 31 jan. 1881, oud-griffier Arrond.-Kechtb. te Alkmaar, tr. Utrecht 6 juli 1920 Elisabeth Johanna Opstelten, geb. Kampen 29 maart 1891, dr. van Adrianus Jacobus Albertus en Geertruida Koumans Brouwer. [Baarn]

Uit dit huwelijk:

1. Jhr. Ivo Louis Christiaan van den Brandeler, geb. **Bussum** 13, † ald. 29 aug. 1921.

2. Jhr. Ir. Leopold Xaverius van den Brandeler, geb. Alkmaar 8 april 1924, natuurk. ing. [Baarn]

XVI bis. Jhr. Ir. Willem Cornelis Quirin van den Brandeler, geb. Nijmegen 29 nov. 188.5, werktuigk. ing. en electrotechn. diploming., oud proc.-houder N.V. Ned.-Eng. Techn. Handel Mij. te 's-Gravenhage, tr. ald. 8 febr. 1917 Hillegonda barones van Randwijck, geb. Arnhem, h. Heyenoord, 11 april 1888, dr. van baron Frans Willem, heer van Rossum en Heesselt, en Jkvr. Agnes Boreel. [Het Hof, Hengelo, Gld.]

Uit dit huwelijk:

1. Jkvr. Agnes van den Brandeler, geb. Delft 18 okt. 1918, kunstschilderes. ['s-Gravenhage]

2. Willem Carel Salomon, volgt XVII.

XVII. Jhr. Mr. Willem Carel Salomon van den Brandeler, geb. 's-Gravenhage 11 april 1921, empl. Bat. Petr. Mij., tr. (bij volm.) Loosdrecht 23 jan. 1951 Jkvr. Marie Adèle van Swinderen, geb. ald. 5 febr. 1922, dr. van Jhr. Quirijn Johan en Aleide Anna de Beaufort. [Oldenzaal]

Uit dit huwelijk:

1. Jhr. Joan Peter van den Brandeler, geb. Soerabaja 18 april 1952.

2. Jhr. François van den Brandeler, geb. Pladjoe (Sum.) 9 dec. 1953.

3. Jhr. Wicher Quirijn van den Brandeler, geb. Oldenzaal 21 aug. 1957.

XV quater. Jhr. Henri Marius Elisa van den Brandeler, geb. 's-Gravenhage 9 april 1859, luit. ter zee 2e kl., dir. van cultuur-mijen op Java, † Parijs 21 april 1917, tr. Soerabaja 17 april 1884 Maria van Baak, geb. ald. 6 sept. 1863, † Zeist 22 maart 1944, dr. van Pieter en Wilhelmina Albertina Nash.

Uit dit huwelijk:

1. Willem Albert, volgt XVI.

2. Bastiaan, volgt XVI bis.

3. Otto, volgt XVI ter.

XVI. Jhr. Willem Albert van den Brandelcr, geb. Sf. Modjo Agoeng (Djombang) 22 juni 1885, oud-adelborst, oud-empl. Sf. Poerwodadi (Magetan), oud-vertegenw. Felten Guilleaume Carlswerk A.G. in N.-I., tr. le 's-Gravenhage 7 juni 1917 Sophia Machtelina Frederique Ameshoff, geb. Utrecht 12 juli 1888, † Zeist 30 juli 1956, dr. van Mr. Jacob Eduard en Ferdinanda Anna van Hengst

en gesch. echtg. van Willem Jan baron d'Aulnis de Bourouill; tr. 2e Driebergen 14 juni 1958 Jkvr. Jacoba Cecilia Coenradina van Haersma de With, geb. De Bilt, h. Terre Neuve, 24 mei 1895, dr. van Jhr. Mr. Daniël de Blocq van Haersma de With en Henriëtta Wilhelmina van Naamen. [h. Overhorst, Driebergen]

Uit het eerste huwelijk :

dochter, doodgeb. Amersfoort 11 juni 1923.

XVI bis. Jhr. Mr. Dr. Bastiaan van den Brandeler, geb. Sf. Modjo Agoeng (Djombang) 29 april 1886, oud-kantonrechter laatstelijk te Haarlem, tr. De Bilt 16 juli 1912 Anna Emilia Albertina Ameshoff, geb. Utrecht 26 juni 1890, dr. van Mr. Jacob Eduard en Ferdinanda Anna van Hengst. ['s-Gravenhage]

Uit dit huwelijk:

1. Jhr. Mr. Henri Marius Elisa van den Brandeler, geb. Weert 10 april 1913, jur. en econ. adviseur, documentalist Ned. Instituut voor Efficiency te 's-Gravenhage, tr. le ald. 12 dec. 1947 (echtsch. uitgespr. Arr.-Rb. ald. 14 okt. 1952) Ilona Armovicz, geb. Boedapest 12 nov. 1910, dr. van Adolf en Ester Malke Sackträger en gesch. echtg. van Abraham Kammann ['s-Gravenhage]; tr. 2e 's-Gravenhage 23 aug. 1957 Molly Solleveld, geb. ald. 28 juni 1927, dr. van Hendrik Adolf en Adriana Geertruida Antonetta Lugten en gesch. echtg. van Joan Alfred François Middendorp. ['s-Gravenhage]

2. Dorone, volgt XVII.

3. Jkvr. Ferdinanda Anna van den Brandeler, geb. Bloemendaal 20 nov. 1919, tr. Londen 20 jan. 1951 George Dawson Burnett, geb. Southmoor (Durham, Eng.) 30 sept. 1917, dir. National Provincial Bank, zn. van George

Alexander Burnett en Fanny Louisa Evelyn Dawson. [Teddington, Middlesex, Eng.]

XVII. Jhr. Dorone van den Brandeler, geb. De Bilt 20 aug. 1914, chef Directie Voorlichting Buitenland Min. van Buitenl. Zaken, lid Programmaraad Wereldomroep, oud-res. ritmr., tr. Nanking 3 aug. 1946 Jacqueline Yvonne Marcelle Monique Meyrier, geb. Shanghai 5 febr. 1927, dr. van Gustave Louis Jacques en Edmée Laure Grasset. ['s-Gravenhage]

Uit dit huwelijk:

1. Jkvr. Dorine Laure Anja van den Brandeler, geb. Ukkel (Brussel) 10 juni 1947.

2. Jkvr. Patricia Sonia Jacqueline van den Brandeler, geb. Ukkel 8 juni 1948, † Nice 3 nov. 1951.

3. Jkvr. Alexandra Ferdinanda Caroline van den Brandeler, geb. 's-Gravenhage 10 febr. 1950.

4. Jkvr. Bettina Patricia Helen van den Brandeler, geb. Leopoldstad (Belg. Congo) 5 okt. 1952, † Madrid 2 juli 1954.

5. Jkvr. Balwina Sophie Edmée van den Brandeler, geb. Madrid 28 mei 1954.

6. Jkvr. Graciema Michèle Jacqueline van den Brandeler, geb. Rio de Janeiro 24 juli 1956.

XVI ter. Jhr. Otto van den Brandeler, geb. Sf. Modjo Agoeng (Djombang) 23 juni 1887, luit. ter zee 2e kl., lid fa. Gleichman, van Heemstra & Co., bankiers te 's-Gravenhage, † ald. 2 nov. 1929, tr. Arnhem 21 maart 1918 Jkvr. Constance Wilhelmina van Asch van Wijck, geb. ald. 3 sept. 1896, dr. van Jhr. Mr. Hubert Willem en Wilhelmina Philippina gravin van Limburg Stirum; zij hertr.

Southwell (Nottingham, Eng.) 29 jan. 1935 William Brewster Haynes. [Wassenaar]

Uit dit huwelijk:

1. Jkvr. Maria Wilhelmina Cornelia van den Brandeler, geb. 's-Gravenhage 25 jan. 1919, tr. Amsterdam 31 maart 1949 Mr. Gustaaf Willem baron van der Feltz, geb. Rotterdam 7 nov. 1913, dir. van Financiën bij het gouv. van Ned. Nw.-Guinea, zn. van baron Mr. Willem François Ewoud en Genia Jannetta de Vries van Doesburgh en wedr. van Ada Matilda Albertina barones van Boetzelaer. [Hollandia, Ned. Nw. Guinea]

2. Jkvr. Henriette Marie Elise van den Brandeler, geb. Arnhem 8 febr. 1920, secretaresse bij de Ned. ambassade. [Mexico City]

3. Jkvr. Hubertina Wilhelmina van den Brandeler, tweeling met voorg., geb. Arnhem 8 febr. 1920, tr. Baarn 12 aug. 1950 Mr. Berend Jan Slingenberg, geb. Amsterdam 13 sept. 1910, ambassaderaad, zn. van Mr. Jan en Fine Johanna Frederika Tilanus. [tijd. Nederland]

B

(In mannelijke lijn uitgestorven in 1943.)

XIV bis (N.A. 1940, blz. 508). Jhr. Mr. Pieter van den Brandeler, 1816-1908, tr. 2e 1850 Cornelia Antonia Schorer, 1829-1924.

XV. Jhr. Mr. Pieter Anthony Johan van den Brandeler, geb. Dordrecht 20 sept. 1857, proc.-gen. Gerechtshof te 's-Gravenhage, adv.-fiscaal voor de Zee- en Landmacht, † 's-Gravenhage 3 mei 1943, tr. le ald. 28 juni 1883 Elisabeth Louise van Idsinga, geb. Philipsburg (St. Maarten, Ned. Ant.) 25 febr. 1861, † 's-Gravenhage 8 okt. 1888,

dr. van Willem Hendrik Johan en Jkvr. Emmeline Theodora Elisabeth van Raders; tr. Ze Utrecht 22 nov. 1894 Constantia Louisa van der Muelen, geb. Driebergen, h. Broekbergen, 18 mei 1863, † 's-Gravenhage 26 maart 1935, dr. van Jan Carel en Wilhelmina Georgetta Reinhardina van Veersen.

Uit het eerste huwelijk:

XVI. Jhr. Mr. Lodewijk Peter Anthony van den Brandeler, geb. 's-Gravenhage 24 maart 1884, le luit. landweerinf., ambt. O.M. te Middelburg, † (vliegtuigongeval) Le Quesnoy (bij Valenciennes) 25 juni 1925, tr. Amersfoort 7 mei 1914 Jkvr. Josina Imilie den Beer Poortugael, geb. 's-Gravenhage 17 juni 1892, dr. van Jhr. Anton Willem en Jkvr. Amalia Gerardina van Humalda van Eysinga; zij hertr. Merano (It.) 7 juli 1927 Dr. Emil Wiener. [St. André d'Allas par Sarlat, dép. Dordogne]

Uit dit huwelijk:

1. Jkvr. Elisabeth Josine van den Brandeler, geb. Oegstgeest 9 mei 1915, tr. le Nice 17 maart 1937 (echtsch. uitgespr. Raad van Just. Batavia 28 maart 1946) Eduard George Serlé, geb. Zaandam 1 juni 1909, zn. van Cornelis en Petronella Theresia Johanna Maria Smulders; hij hertr. New York 5 mei 1947 Mary Frances Sheerin [U.S.A.] ; tr. 2e Bedford (Eng.) 11 mei 1946 James Greated Haigh, geb. Lahore (Pakistan) 15 okt. 1920, squadronleader R.A.F., zn. van Fraser Haigh en Charlotte Greated. [Camberley, Surrey, Eng.]

2. Jkvr. Clara Amelia van den Brandeler, geb. Amersfoort 22 mei 1917 [Amsterdam], tr. Rome 15 okt. 1939 (echtsch. uitgespr. Rechtb. Mexico City 9 febr. 1959) Corrado Schiavetto, geb. ald. 24 sept. 1913, beeldend

kunstenaar, zn. van Guido en Giufetta de Santis. [Rome]

3. Jkvr. Louisa Amarantha van den Brandeler, geb. Amersfoort 24 jan. 1920, tr. Rozendaal 5 sept. 1944 Willem Brand Gerritsen, geb. ald. 23 okt. 1914, arts bij de Arbeidsinspectie, zn. van Jan cn Hendrika Elisa van Roekel. ['s-Gravenhage]

C

XIV ter (N.A. 1940, blz. 510). Dr. Willem Cornelis van den Brandeler, 1817-1880, tr. 1850 Isabella Cornelia gravin van Hogendorp, 1816-1904.

XV. Jhr. Mr. Andries Willem van den Brandeler, geb. Brielle 19 nov. 1856, off. van Just. te Semarang, † Delft 16 jan. 1931, tr. Soerabaja 1 sept. 1887 Louisa Isabella Kolff, geb. Pajacombo (Pad. Bovenl.) 16 okt. 1866, † 's-Gravenhage 4 jan. 1941, dr. van Cornelis Geertruyus en de Niase vrouw Sie Toepeh.

Uit dit huwelijk :

1. Willem Cornelis, volgt XVI.

2. Jhr. Ernest Jacob van den Brandeler, geb. 's-Gravenhage 31 dec. 1897, contr. Landelijke Inkomsten in N.-I., † 's-Gravenhage 14 juni 1959, tr. (bij volm.) ald. 19 nov. 1932 (echtsch. uitgespr. Raad van Just. Soerabaja 1940) Jeanne Daniëlla Dronkers, geb. Middelburg 14 juni 1902, dr. van Daniel Jan en Nelly Marie Wilhelmina Zandvoort; zij hertr. Malang 12 aug. 1941 Robert Hinrichs. ['s-Gravenhage]

3. Jhr. Ir. Andries Louis van den Brandeler, geb. Medan 1 febr. 1902, civ. ing., waterbouwkundige bij Water Rights Branch, oud-res. kapt. inf. [Victoria, B.C., Can.]

XVI. Jhr. Mr. Willem Cornelis van den Brandeler, geb.

Meester Cornelis 24 aug. 1891, oud-landrechter te Soerakarta, tr. 's-Gravenhage 15 jan. 1929 Eugénie Léonie van der Zweep, geb. Buitenzorg 14 maart 1895, dr. van Jan Hendrik en Jacoba Johanna Kolff. [Putten, Gld.]

Uit dit huwelijk:

Jkvr. Andrée Joanne van den Brandeler, geb. Koeta Radja (Atjeh) 30 april 1933, secr. Min. van Buitenl. Zaken. ['s-Gravenhage]

Jongste tak

XII bis. Mr. Philip van den Brandeler, 1769-1828, tr. 1808 Jeanne Madeleine Begram, 1784-1827.

X111. Mr. Johan Jacob Eliza van den Brandeler, 1810—1867, tr. 1856 Alida Petronella van den Brandeler, 1827-1877.

XIV (N.A. 1940, blz. 512). Jhr. Martinus van den Brandeler, geb. Dordrecht 3 okt. 1859, burgemr. laatstelijk van Middelburg, † Laag-Soeren 2 mei 1924, tr. Gouda 21 april 1887 Johanna Adriana Pieternella Geertruida Klem, geb. Amsterdam 16 okt. 1865, † Bilthoven 18 mei 1944, dr. van Johannes en Johanna de Groot.

Uit dit huwelijk:

1. Johan Jacob Eliza, volgt XV.

2. Jkvr. Jeanne van den Brandeler, geb. Sassenheim 29 mei 1891, tr. Middelburg 3 dec. 1912 Mr. Johan Bothenius Lohman, geb. Oudkerk 31 maart 1887, oud-burgemr. van Assen, zn. van Mr. Willem Carel en Jkvr. Clara van Sminia. [Naarden]

3. Jkvr. Alida Petronella van den Brandeler, geb. Sassenheim 13 april 1898, oud-lid Prov. St. van Utrecht, oud-lid Gem.-raad van De Bilt, tr. le Newark (N.J.,

U.S.A.) 6 mei 1924 (echtsch. uitgespr. Arr.-Rb. 's-Gravenhage 15 april 1932) Ir. Carolus Marinus Johannes Willem Köhler, geb. Loeboeh Sikaping (Pad. Bovenl.) 24 mei 1894, civ. ing., raadgevend ing., zn. van Johan Anton en Jenny Adelaïde Bartholde Henriette Adolphine Rijnen en gesch. echtg. van Antoinette Adelaide Stoelman [U.S.A.]; tr. 2e 's-Gravenhage 22 aug. 1933 Frederik Overeijnder, geb. Rotterdam 16 febr. 1884, tabaksmakelaar, † Haarlem 16 aug. 1954, zn. van Adrianus en Johanna Maria Bal en gesch. echtg. van Johanna Martina Zaaijer. [Haarlem]

4. Johannes, volgt XV bis.

XV. Jhr. Mr. Johan Jacob Eliza van den Brandeler, geb. Sassenheim 5 maart 1888, adv. en proc., jur. adviseur N.V. Ned. Kunstzijdefabriek, † Velp 26 febr. 1941, tr. Rotterdam 25 nov. 1915 Johanna Tonia Kolff, geb. ald. 27 okt. 1895, dr. van Adrianus Antonie en Johanna Louise Elisabeth Schultz. [Rozendaal]

Uit dit huwelijk:

1. Martiuus, volgt XVI.

2. Jkvr. Elisabeth Johanna van den Brandeler, geb. Zwollerkerspel 30 april 1919, tr. Rozendaal 13 maart 1943 Ernest van de Velde, geb. Loenen (U.) 11 okt. 1914, econ. drs., dir. kant. Almelo van De Twentsche Bank N.V., zn. van Ernest Abraham Henri Adolphe en Elisabeth Maria Cruys. [Almelo]

3. Jhr. Mr. Adrianus Antonie van den Brandeler, geb. Zwollerkerspel 18 dec. 3 922, oud-studentendecaan te Leiden. [Saigon, Vietnam]

XVI. Jhr. Mr. Martinus van den Brandeler, geb. Zwollerkerspel 31 aug. 1916, bedrijfsjurist bij A.K.U., tr. Rozendaal 5 sept. 1942 Swana Helen Hope barones van

Pallandt, geb. ald., h. de Hut, 8 nov. 1918, dr. van baron Reinhard Jan Christiaan, heer van Keppel, en Elisabeth Aldegonda del Court van Krimpen, vrouwe van Keppel. [Rozendaal]

Uit dit huwelijk:

1. Jhr. Johan Reinoud van den Brandeler, geb. Rotterdam 15 juli 1943.
2. zoon, doodgeb. Rotterdam 5 jan. 1946.
3. Jkvr. Elisabeth Johanna van den Brandeler, geb. Rozendaal 19 sept. 1947.
4. Jkvr. Martine Alexine van den Brandeler, geb. Rozendaal 30 juli 1949.
5. Jkvr. Ariane Aylva van den Brandeler, geb. Rozendaal 18 mei 1952.
6. Jhr. Philip Jacob Pieter van den Brandeler, geb. Rozendaal 17 febr. 1954.
7. Jhr. Pieter Alexander van den Brandeler, geb. Rozendaal 16 nov. 1956.

XV bis. Jhr. Johannes van den Brandeler, geb. Maassluis 25 juli 1900, oud-lid fa. Cramerus & Theyse, comm. in eff. te Amsterdam, oud-agent Nederl. Bank N.V. te Leiden, agent ald. van de Ned. Handel-Mij., N.V., oud-res. maj. art., tr. le Apeldoorn 18 okt. 1922 Jkvr. Maria Elisabeth Teixeira de Mattos, geb. Amsterdam 19 okt. 1899, † Haarlem 27 april 1936, dr. van Jhr. Ir. Louis Frederik en Kitty van Schreven; tr. 2e De Steeg 20 aug. 1938 Salomea Henriette Hermine Temminck, geb. Arnhem 11 jan. 1906, dr. van Hubert Alexander Maurits en Henriette Wilhelmina barones thoe Schwartzenberg en Hohenlansberg. [Warmond]

Uit het tweede huwelijk:

1. Jhr. Hubert Alexander Maurits van den Brandeler, geb. Amsterdam 27 okt. 1939.
2. Jkvr. Margaretha van den Brandeler, geb. Goes 18 april 1941.

BRANTSEN

Bij K.B. d.d. 24 juni 1828, nr. 18, werd Mr. Derk Willem Gerard Johan Hendrik Brantsen verheven in de Nederlandse adel met de titel van baron bij eerstgeboorte.

X (N.A. 1940, blz. 516). Mr. Derk Willem Gerard Johan Hendrik baron Brantsen, 1801-1851, tr. 1827 Jacoba Charlotta Juliana barones van Hceckeren, 1802-1882.

Uit dit huwelijk o.a. :

1. Willem Gerard, volgt XI.
2. Carel Marie, volgt XI bis.
3. Alexander Adolph Eduard Johan Reinoud, volgt XI ter.

XI. Mr. Willem Gerard baron Brantsen, geb. Arnhem 24 okt. 1831, lid Eerste Kamer der St.-Gen., staatsraad i.b.d., kamerheer i.b.d. van Koningin Wilhelmina, † Arnhem, h. Zijpendal, 8 nov. 1899, tr. Velsen 25 aug. 1865 Alwina Agnes Clementina Bohlen, geb. Philadelphia 10 aug. 1841, † h. Zijpendal21 april 1926, dr. van William Henry Charles en Emily Maria Borie.

Uit dit huwelijk :

1. Jkvr. Julie Emilie Brantsen, geb. 's-Gravenhage 30 mei 1866, † ald. 7 juni 1866.

2. Jhr. Derk Willem Gerard Johan Hendrik Brantsen, geb. 's-Gravenhage 5, † ald. 8 juni 1867.

3. Jkvr. Alwina Brantsen, geb. 's-Gravenhage 18 nov. 1868, † Arnhem 22 april 1957, tr. ald. 24 nov. 1894 Karl Leopold Eugen Graf von der Goltz, geb. Brühl (Rijnprov.) 28 juni 1864, gen.-maj. Pruis. cav., vleugel-adj. van Keizer Wilhelm II, † Arnhem 18 sept. 1944, zn. van Graf Karl Friedrich en Mathilde Maria Gräfin zu Lynar.

XI bis. Carel Marie baron Brantsen, geb. Arnhem, h. Zijpendal, 30 okt. 1834, burgemr. van Angerlo,lidGedeput. St. van Gelderland, lid Tweede Kamer der St.-Gen., † De Steeg, h. Rhederoord, 14 jan. 1909, tr. Vorden 18 sept. 1873 Jacqueline Sophie gravin van Limburg Stirum, geb. Deventer 2 sept. 1845, † Angerlo, h. Wielbergen, 23 dec. 1922, dr. van graaf Julius Bernard en Jacoba Louisa barones van Heeckeren, vrouwe van de Wiersse.

Uit dit huwelijk:

1. Jkvr. Amelia Jacqueline Julie Brantsen, geb. Angerio, h. Wielbergen, 26 aug. 1875, † Rheden, h. Rhederhof, 30 juli 1951.

2. Jacob Carel Julius baron Brantsen, geb. Angerlo, h. Wielbergen, 24 okt. 1877, res.-maj. voor spec. diensten, † conc.-kamp Buchenwald (Silezië) 9 dec. 1944, tr. St. Hélier (Jersey, Kanaal eil., Eng.) 16 juli 1907 Eloïse Whiting, geb. Brooklyn (N.Y., U.S.A.) 22 juli 1875, † Parijs 26 sept. 1959, dr. van William Dunbar en Ann Philippe Sticlcney.

3. Vivian Jacob Lodewijk Tom baron Brantsen, geb. Angerlo, h. Wielbergen, 18 juni 1880, † Velp 25 Nov. 1954.

4. Jhr. Carlo Alberto Brantsen (genaturaliseerd Brits onderdaan als Charles Albert Branston), geb. Angerlo, h. Wielbergen, 13 nov. 1883, deputy advocate-general bij de staf van het Britse leger te Caïro, barrister, res.-maj. Royal Engeneers, † Cambridge (Eng.) 18 nov. 1954.

XI ter. Jhr. Alexander Adolph Eduard Johan Reinoud Brantsen, geb. Arnhem, h. Zijpendal, 9 mei 1838, lid Prov. St. van Gelderland, † Velp 27 okt. 1904, tr. le Vorden 4 aug. 1864 Everdiena Charlotta Jacoba Wilbrenninck, geb. ald., k. Hackfort, 26 jan. 1844, † Velp 22 nov. 1875, dr. van Mr. Wilt Adriaan en Charlotte Elisabeth Louise Marie barones van Westerholt; tr. 2e Schagen 26 april 1898 Carolina Johanna van Leeuwen, geb. Alkmaar 25 febr. 1864, † 's-Gravenhage 3 juni 1934, dr. van Johannes en Berendina Adelaïde toe Laer.

Uit het eerste huwelijk:

1. Jhr. Willem Julius Brantsen, geb. Warnsveld 4 juli 1865, † op terugreis uit Ned.-Indië 19 juli 1891.

2. Jhr. Louis Brantsen, geb. Warnsveld 2 sept. 1866, † ald. 6 dec. 1866.

3. Jkvr. Elisabeth Charlotte Louise Marie Adrienne Brantsen, geb. Velp 20 okt. 1867, † 's-Gravenhage 24 juli 1920, tr. Velp 7 nov. 1896 Mr. Antoni Brants, geb. Vorden 24 aug. 1871, proc.-gen. Gerechtshof te 's-Gravenhage, † ald. 10 maart 1959, zn. van Mr. Daniël Jacob Rudolph en Wilhelmina Catharina Christina Conradina Wilbrenninck.

4. Jhr. Theodoor Leopold Brantsen, geb. Velp 3 april 1869, † Oudergem (Brussel) 3 nov. 1913.

Zijn erkende zoon, Freddy Adolphe Theodore Brantsen, behoort met zijn kinderen niet tot de Ned. adel.

5. Jkvr. Wilhelmina Catharina Christina Coenradina

Brantsen, geb. Velp 16 mei 1870, † Warnsveld 1 april 1951, tr. De Steeg 5 okt. 1893 Mr. Herman Johan van Lulofs Umbgrove, geb. Zutphen 1 jan. 1862, proc.-gen. Gerechtshof te Arnhem, † Vorden 27 april 1949, zn. van Frederik Hendrik Umbgrove en Constantia Margaretha Wilhelmina Lulofs en wedr. van Jkvr. Magdalena Henriette van Teylingen.

6. Jhr. Alexander Adolph Eduard Johan Reinoud Brantsen, geb. Velp 4 dec. 1872, † Ermelo 28 febr. 1927.

Uit het tweede huwelijk:

7. Dirk Willem, volgt XII.

XII. **Dirk Willem** baron **Brantsen,** geb. Velp 8 okt. 1899, handelsvertegenw. [Beekbergen], tr. Rijswijk (Z.-H.) 25 jan. 1941 (echtsch. uitgespr. Arr.-Rb. Arnhem 21 juni 1951) Annetta Johanna van den Berg, geb. Rijswijk 4 aug. 1921, dr. van August Wilhelm en Alberdina Johanna Catharina van der Paardt ; zij hertr. Apeldoorn 9 dec. 1952 Hendrik Johannes Brinkhorst. [Velp]

Uit dit huwelijk:

1. Jhr. Erik Reinout Brantsen, geb. Velp 24 april 1942, † Apeldoorn 15 aug. 1950.

2. Jhr. Harro Walter Brantsen, geb. Hoogeveen 23 maart 1945. [Velp]

3. Jhr. Edward Alexander Brantsen, geb. Apeldoorn 14 juni 1951. [Velp]

DE BRAUW

Bij K.B. d.d. 26 aug. 1839, nr. 166, werd Mr. Willem Maurits de Brauw verheven in de Nederlandse adel.

X (N.A. 1940, blz. 522). Jhr. Mr. Willem Maurits de Brauw, 1810-1874, tr. 1837 Jkvr. Alida Engelina de Gijselaar, 1815-1873.

Uit dit huwelijk o.a. :

1. Willem Maurits, volgt XI.
2. Theodore Engelbert, volgt XI bis.
3. Engelbert Nicolaas, volgt XI ter.

XI. Jhr. Mr. Willem Maurits de Brauw, geb. 's-Gravenhage 24 aug. 1838, referend. Min. van Koloniën, adm. Generale Thesaurie, minister van Koloniën, commissaris des Konings in de prov. Zeeland, † 's-Gravenhage 18 dec. 1898, tr. le ald. 5 sept. 1872 Cornélie Jeanne Gertrude Jacqueline Rigail Certon, geb. 's-Gravenhage 27 april 1843, † Koudekerke 2 febr. 1888, dr. van Mr. Henri Abraham en Cornelia Johanna Martina Patijn; tr. Ze 's-Gravenhage 3 okt. 1889 Henriette Justine Louise Rigail Certon, geb. ald. 16 febr. 1849, † 's-Gravenhage 27 okt. 1920, zuster zijner eerste echtg. en gesch. echtg. van Jacques Diderik Antonie Stolte.

Uit het eerste huwelijk:

1. Jhr. Vincent Maximiliaan de Brauw, geb. 's-Gravenhage 25 febr. 1875, sedert 1927 burger der Ver. Staten van N. Amerika, tr. Londen 16 Aug. 1904 Emily Maud Pardue, geb. ald. 16 juli 1879, dr. van Charles John en Annie Riza Payne, uit welk huwelijk vier dochters, die allen in de Ver. Staten verblijven.

2. Henri, volgt XII.

Uit het tweede huwelijk:

3. Jhr. Willem de Brauw, geb. Middelburg 28 sept. 1890, commies bij het Gouvernement op Curaçao, † Aruba 3 sept. 1946, tr. Oosterbeek 30 maart 1926 Margaretha Albertina Heybroek, geb. Rotterdam 7 sept. 1889, † Oosterbeek 29 nov. 1953, dr. van Marinus Hendrikus en Tjadina Jeannette Stheeman en gesch. echtg. van Marius Jan van Andel.

4. Louis Maurits, volgt XII bis.

XII (= XII bis N.A. 1940, blz. 523). Jhr. Henri de Brauw, geb. 's-Gravenhage 9 maart 1879, assuradeur, secr. Bolland Genootschap voor Zuivere Rede, † 's-Gravenhage 28 sept. 1941, tr. Utrecht 7 juni 1909 Marragritha Henriette Kijk, geb. Zwolle 10 dec. 1890, † 's-Gravenhage 17 okt. 1939, dr. van Jacques Daniël en Cornelia Blackstone.

Uit dit huwelijk:

1. Jkvr. Cornelia de Brauw, geb. Domburg 6 april 1910, litt. class. cand., lerares Oude Talen, tr. Roosendaal 31 juli 1937 IJsbrand David Christiaan van Duyn, geb. Utrecht 25 juli 1911, oud-insp. 's Rijks Belast., belastingconsulent, zn. van IJsbrand Koolen van Duyn en Ariena Huiberta Maria Corstiana Daane Bolier. [Amsterdam]

2. Jkvr. Willemina Marragritha de Brauw, geb. Domburg 18 febr. 1913, werkz. Min. van Just. ['s-Gravenhage]

3. Jhr. Mr. Willem Maurits de Brauw, geb. Domburg 27 maart 1914, secr. directie Nederl. Spaarkas, alg. secr. Nat. Jongeren Verbond, res. le luit. art., † Bonn 19 dec. 1943.

4. Jkvr. Anna Louise de Brauw, geb. Domburg 17 maart 1921. ['s-Gravenhage]

XII bis (= XII ter N.A. 1940, blz. 524). Jhr. **Louis**

Maurits de **Brauw,** geb. Middelburg 10 febr. 1892, oud-buitengew. gezant en gevohn. minister, tr. 's-Gravenhage 12 dec. 1922 Anne-Marie Elise Catharine Gosch, geb. Hamburg 15 juli 1902, dr. van Carl Detlev August en Mathilde Simonsen. [Rome]

Uit dit huwelijk:

X111. Jhr. Mr. Maurits Louis de Brauw, geb. 's-Gravenhage 14 sept. 1925, directie-secr. Unilever N.V., tr. 's-Gravenhage 23 sept. 1955 Jkvr. Anna Maria Röell, geb. Bern 27 aug. 1930, dr. van Jhr. Ir. Willem Frederik Anthonie en Ada Elisabeth Jas. ['s-Gravenhage]

Uit dit huwelijk :

1. Jhr. Louis Maurits de Brauw, geb. Rotterdam 25 aug. 1956.
2. Jkvr. Elisabeth Ada de Brauw, geb. 's-Gravenhage 29 dec. 1957.
3. Jhr. Michiel Rutger de Brauw, geb. 's-Gravenhage 29 april 1959.

XI bis. Jhr. Theodore Engelbert de Brauw, geb. 's-Gravenhage 14 febr. 1840, schout-bij-nacht, ridder M.W.O. 4e kl., † Breda 19 april 1902, tr. 's-Gravenhage 12 dec. 1872 Catherine Quirine Twiss, geb. Gorinchem 26 sept. 1846, † 's-Gravenhage 21 jan. 1927, dr. van Mr. Robert en Maria Charlotta Knuyse de Mey.

Uit dit huwelijk:

1. Willem Maurits, volgt XII.
2. Daniël, volgt XII bis.
3. Jkvr. Anna Maria de Brauw, geb. 's-Gravenhage 6 okt. 1880, † ald. 11 nov. 1882.
4. Jkvr. Marie Charlotte de Brauw, geb. 's-Gravenhage

16 sept. 1883, † Hilversum 25 mei 1958, tr. (bij volm.) 's-Gravenhage 30 juli 1912 Philippus Hendrikus Jacobus Gerard Jonckheer, geb. Ginneken 18 sept. 1881, zn. van Johannes Cecilius Justinus en Maria Antoinette Petronella Johanna Catharina Hendrina Elisabeth Versteegh Meulemans. [Hilversum]

5. Jkvr. Mr. Alida Engelina de Brauw, geb. Breda 13 juni 1885, oud-hoofdcommies Min. van Waterstaat, tr. 's-Gravenhage 27 sept. 1921 Pieter Jacobus Post van der Steur, geb. Haarlem 29 april 1871, hoofding.-dir. Rijkswaterstaat, res.-kol. tit. genie, † 's-Gravenhage 17 jan. 1960, zn. van Adrianus van der Steur en Alida Jacomina van der Steur. ['s-Gravenhage]

6. Robert, volgt XII ter.

XII. Jhr. Ir. Willem Maurits de Brauw, geb. 's-Gravenhage 13 dec. 1873, civ. ing., hoofding. Rijkstelegrafie, † 's-Gravenhage 8 nov. 1929, tr. Amsterdam 3 sept. 1907 Maria Elisabeth Reineke, geb. ald. 6 jan. 1884, dr. van Jan Christiaan en Hillegonda Margaretha Elisabeth Claus. ['s-Gravenhage]

Uit dit huwelijk:

1. Jkvr. Hillegonda Catharine de Brauw, geb. Amsterdam 1 sept. 1908, tr. 's-Gravenhage 11 okt. 1932 Jhr. Mr. Herman de Ranitz, geb. ald. 4 april 1899, oud-adv. en proc., raadsheer Gerechtshof te 's-Gravenhage, oud-res. le luit. art., zn. van Jhr. Mr. Johan Antoni en Henriette Geertruid Tak van Poortvliet. ['s-Gravenhage]

2. Jan, volgt X111.

X111. Jhr. Mr. Jan de Brauw, geb. Amsterdam 29 maart 1910, jur. adviseur bij Supreme Headquarters Allied Powers Europe te Parijs, † St. Germain en Laye (bij Parijs) 26 nov.

1954, tr. Leusden 7 sept. 1943 Anna Sophia Dorothea barones van Heeckeren van Brandsenburg, geb. Woudenberg, h. de Heygraaff, 25 dec. 1912, dr. van baron Paul Antoine Guillaume en Constantia Wilhelma barones van Boetzelaer, vrouwe van Heukelom. ['s-Gravenhage]

Uit dit huwelijk:

1. Jhr. Willem Maurits de Brauw, geb. Driebergen 25 mei 1944.

2. Jhr. Vincent Maximiliaan de Brauw, geb. 's-Gravenhage 14 jan. 1947.

XII bis. Jhr. Daniël de Brauw, geb. 's-Gravenhage 24 mei 1879, kol. inf., † Bilthoven 7 dec. 1953, tr. Ginneken 20 okt. 1908 Allegonda Gerardina Jonckheer, geb. ald. 28 jan. 1884, dr. van Johannes Cecilius Justinus en Maria Antoinette Petronella Johanna Catharina Hendrina Elisabeth Versteegh Meulemans. [Bilthoven]

Uit dit huwelijk:

1. Theodore Engelbert, volgt XIII.

2. Jkvr. Catharina Johanna de Brauw, geb. Ginneken 31 dec. 1917, leerl.-verpleegster, † Amsterdam 8 okt. 1944.

XIII. Jhr. Theodore Engelbert de Brauw, geb. Ginneken 24 juli 1909, alg. proc.-houder Bankierskant. Vlaer & Kol, tr. Soerabaja 23 juni 1936 Augustine Theodora Danielle Halkema, geb. Songgoriti (Batoe, Malang) 24 juli 1911, dr. van Frits Alexander Cornelius en Maria Geertruida Danielle Duinker. [Utrecht]

Uit dit huwelijk:

1. Jkvr. Constance Marieke de Brauw, geb. Medan 2 juni 1938, lerares Bewegingsleer César. [Wageningen]

2. Jkvr. Annette de Brauw, geb. Medan 5 april 1942

3. Jhr. Daniël Frits Robert de Brauw, geb. Utrecht 15 febr. 1953.

XII ter. Jhr. Ir. Robert de Brauw, geb. Breda 4 april 1890, scheik. ing., dir. Faience- en Tegelfabriek Westraven, tr. Delft 30 aug. 1915 Alida Theodora Schiphorst, geb. ald. 24 dec. 1892, dr. van Jan Thijs en Maria Johanna Keuller. [Utrecht]

Uit dit huwelijk:

Jhr. Mr. Robert de Brauw, geb. Emmerik 7 febr. 1917, res. le luit. art., agent-parachutist Bureau Inlichtingen, † (omgekomen op zee tijdens gevangenentransport) nabij Neustadt (Holstein) 4 mei 1945, tr. Amsterdam 2 sept. 1942 Adia Orrie Ledeboer, geb. Argapoera (Jangplateau, Java) 15 juli 1922, † 's-Gravenhage 8 juni 1944, dr. van Bernard en de Indon. vrouw Romanti.

XI ter. Jhr. Mr. Engelbert Nicolaas de Brauw, geb. 's-Gravenhage 27 aug. 1849, adv. en proc. ald., rechtsgel. adviseur van het Huis van Koningin Wilhelmina, hofraad, dir. Bataafsche Brandwaarborg-Mij. van 1806, † Baarn 15 nov. 1919, tr. Utrecht 27 mei 1875 Jkvr. Adriana Margaretha van Doorn, geb. ald. 8 mei 1850, † Baarn 2 dec. 1918, dr. van Jhr. Elisa Comehs Unico en Rudolphine Weerts.

Uit dit huwelijk:

1. Willem Maurits, volgt XII.

2. Jkvr. Rudolphine de Brauw, geb. 's-Gravenhage 29 nov. 1877, † ald. 18 juni 1882.

3. Jhr. Johan Godard Rudolf de Brauw, geb. Bonn 23 dec. 1881, † 's-Gravenhage 13 nov. 1933.

4. Jkvr. Elisabeth Wilhelmina Malwina de Brauw, tweeling met voorg., † 's-Gravenhage 5 okt. 1954, tr. Laren (N.-H.) 17 sept. 1924 Mr. Jacob Adriaan Nicolaas Patijn, geb. Rotterdam 9 febr. 1873, oud-burgemr. van Leeuwarden en 's-Gravenhage, oud-buitengew. gezant en gevolm. minister te Rome en Brussel, oud-minister van Buitenl. Zaken, zn. van Mr. Jacob Gerard en Adriana Jacoba Clasina Veeren en wedr. van Jkvr. Rudolphine van Doorn. ['s-Gravenhage]

5. Albert Karel Cornelis, volgt XII bis.

6. Jkvr. Amelia Albertine Mary de Brauw, geb. 's-Gravenhage 14 febr. 1887, † Baarn 27 jan. 1954, tr. ald. 15 sept. 1910 Charles Marie Boon Hartsinck, geb. Arnhem 24 juli 1881, oud-bankier, zn. van Adriaan Adam Henry en Johanna Maria Boissevain. [Baarn]

XII. Jhr. Mr. Willem Maurits de Brauw, geb. 's-Gravenhage 26 mei 1876, oud-adv. en proc., oud-rijksadvocaat, oud-rechtsgel. adviseur van het Huis van H.M. de Koningin, kamerheer i.b.d., oud-dir. Bataafsche Brandwaarborg-Mij. van 1806, tr. le 's-Gravenhage 18 juli 1901 Jkvr. Catharina Elisabeth van Reenen, geb. ald. 14 okt. 1879, dame du Palais van Koningin Wilhelmina, † 's-Gravenhage 12 mei 1951, dr. van Jhr. Mr. Jacob Hendrik en Jkvr. Laurentia Clara Elisabeth Engelen van Pijlsweert; tr. 2e 's-Gravenhage 4 juni 1954 Antonia Kanis, geb. Zwollerkerspel 24 sept. 1906, dr. van Antonie en Aurelia Borgert. ['s-Gravenhage]

Uit het eerste huwelijk:

1. Engelbert Nicolaas, volgt XIII.

2. Jacob Hendrik, volgt XIII bis.

3. Jkvr. Laurentia Clara Elisabeth de Brauw, geb.

's-Gravenhage 4 okt. 1908, tr. Batavia 5 okt. 1931 Jhr. Ir. Gerrit Schimmelpenninck, geb. Bandoeng 23 okt. 1898, civ. ing., oud-ing. Shell Nederland N.V., oud-res. le luit. veldart., zn. van Jhr. Leopold Gerrit, heer van Diepenheim, en Titia Alida Soeters. [h. Kapellenbosch, Olst]

4. Jkvr. Ariane Margaretha de Brauw, geb. 's-Gravenhage 10 jan. 1911, oud-hofdame van Prinses Juliana, tr. 's-Gravenhage 20 sept. 1945 Jhr. Mr. Dr. Constant Johan Adriaan de Ranitz, geb. ald. 3 april 1905, oud-adm. Min. van O., K. en W., burgemr. van Utrecht, curator Univ. ald., zn. van Jhr. Sebastiaan Mattheus Sigismund en Anna Nannette van Iterson. [Utrecht]

XIII. Jhr. Mr. Engelbert Nicolaas de Brauw, heer van Loenen en Cronenburch, geb. 's-Gravenhage 15 mei 1902, dir. der Bataafsche Brandwaarborg-Mij. van 1806 en der N. V. Bataafsche Verzekering Mij., tr. Rotterdam 15 jan. 1929 Magdalena Maria van Panthaleon barones van Eck, geb. Groningen 7 juli 1906, dr. van baron Ir. François Marinus en Jkvr. Magdalena Maria de Jonge. ['s-Gravenhage]

Uit dit huwelijk:

1. Jkvr. Magdalena Maria de Brauw, geb. 's-Gravenhage 3 dec. 1929, med. cand., tr. ald. 23 juli 1954 Schelto Feyo baron van Heemstra, geb. Dieren 29 okt. 1924, sociol. drs., empl. Bat. Petr. Industrie Mij., zn. van baron Theodorc Willem Lodewijk en Jkvr. Henriette Hester Johanna van Asch van Wijck. [Curaçao]

2. Jkvr. Catharina Elisabeth de Brauw, geb. 's-Gravenhage 29 april 1933, sociol. stud. [Utrecht]

XIII bis. Jhr. Mr. Jacob Hendrik de Brauw, geb. 's-Gravenhage 7 sept. 1905, adv. en proc. en deken der Orde van

Advocaten ald., rijksadvocaat, rechtsgel. adviseur van het Huis van H.M. de Koningin, kamerheer i.b.d., oud-res. maj. art., tr. 's-Gravenhage 25 nov. 1937 Margaretha Cornelia Wilhelmina barones van Lynden, geb. ald. 23 dec. 1914, dr. van baron Mr. Willem Jacob en Anna van Hangest barones d'Yvoy, vrouwe van Houten. ['s-Gravenhage]

Uit dit huwelijk:

1. Jkvr. Anna de Brauw, geb. 's-Gravenhage 7 jan. 1939, stud. kunstgeschiedenis. [Utrecht]
2. Jhr. Willem Maurits de Brauw, geb. 's-Gravenhage 22 sept. 1940.
3. dochter, doodgeb. 's-Gravenhage 1 okt. 1942.
4. Jhr. Willem Jacob de Brauw, geb. Voorburg 26 jan. 1944.
5. Jhr. Diederik Jan de Brauw, geb. 's-Gravenhage 21 febr. 1946.
6. Jkvr. Catharina Elisabeth Ariane de Brauw, geb. 's-Gravenhage 10 nov. 1952.

XII bis. Jhr. Mr. Albert Karel Cornelis de Brauw, geb. 's-Gravenhage 10 maart 1884, adv. en proc., dir. Bataafsche Brandwaarborg-Mij. van 1806, lid Prov. St. van Z.-Holl., † 's-Gravenhage 12 mei 1959, tr. Olst 22 juni 1911 Jkvr. Marie Teding van Berkhout, geb. Deventer 12 aug. 1886, dr. van Jhr. Mr. Pieter Jan Willem en Louise van Hoboken. ['s-Gravenhage]

Uit dit huwelijk:

1. Pieter Jan Willem, volgt XIII.
2. Nicolaas Engelbert, volgt XIII bis.
3. Willem Maurits, volgt XIII ter.

4. Jkvr. Elisabeth Wilhelmina Malvina de Brauw, geb. 's-Gravenhage 29 jan. **1919,** tr. ald. **19** sept. 1940 Mr. Rudolph Floris Carel baron Bentinck van Schoonheten, geb. Ambt-Ommen 27 dec. **1913,** dir. kant. Lange Vijverberg van de Amsterd. Bank N.V., zn. van Mr. Anne Gerard Wolter baron Bentinck, heer van Schoonheten, en Jacoba Ursula Philipse. ['s-Gravenhage]

5. Jhr. Albert de Brauw, geb. 's-Gravenhage 5, † ald. **7** sept. 1920.

6. Jkvr. Louise Ariane de Brauw, geb. 's-Gravenhage 15 febr. 1923, tr. Baarn 9 april 1949 Mr. Frans Theodoor Dijckmeester, geb. Haarlem 23 juni 1917, burgemr. van Zierikzee, kantonrechter plv. ald., hoofdingeland Waterschap Schouwen-Duiveland, oud-adm. Kabinet der Koningin, oud-res. ritmr., zn. van Mr. Johannes en Emma Marina van der Lek de Clercq. [Zierikzee]

7. Jkvr. Amelia Albertina Mary de Brauw, geb. 's-Gravenhage 30 juni 1927, tr. ald. 25 okt. 1952 Hendrik Maurits Jacobus van Eeghen, geb. Amsterdam 19 jan. 1923, handelsemployf, res. le luit. art., zn. van Henri Louis en Jkvr. Catharina Margaretha Boreel. [Dar-es-Salaam, Tanganyika]

XIII. Jhr. Mr. Pieter Jan Willem de Brauw, geb. 's-Gravenhage 30 nov. 1912, adv. en proc., rechter plv. Arrond.-Rechtb. ald., tr. Zeist 30 aug. 1938 Nona Cecilia Hendrika barones van Tuyll van Serooskerken, geb. Arnhem, h. den Enk, 2 aug. 1914, dr. van baron Mr. Cornelis Jan en Geertruida Maria barones van Lynden. ['s-Gravenhage]

Uit dit huwelijk:

1. Jkvr. Geertruida Maria de Brauw, geb. 's-Gravenhage 30 maart 1940.

2. Jkvr. Marie Elisabeth de Brauw, geb. 's-Gravenhage 9 juli 1941.

3. Jhr. Albert Karel Cornelis de Brauw, geb. Buurmalsen 23 april 1944.

4. Jhr. Christiaan de Brauw, geb. 's-Gravenhage 31 mei 1947.

XIII bis. Jhr. Nicolaas Engelbert de Brauw, geb. 's-Gravenhage 5 dec. 1914, luit.-kol. art., mil.- tevens luchtm.-attaché, tr. Singapore 1 maart 1946 Mary Edith Eleonore Dobson, geb. Salatiga (Semarang) 24 sept. 1927, dr. van Harry Farquahart en Jeanne Johanna Eugénie Preur. [Helsinki, Finl.]

Uit dit huwelijk :

1. Jhr. Harry Albert Nicolaas de Brauw, geb. Batavia 3 maart 1947.

2. Jhr. Willem Maurits de Brauw, geb. Baarn 1 okt. 1948.

3. Jkvr. Louise Ariane de Brauw, geb. 's-Gravenhage 1 maart 1955.

XIII ter. Jhr. Mr. Willem Maurits de Brauw, geb. 's-Gravenhage 10 maart 1917, dir. Bataafsche Brandwaarborg-Mij. van 1806, tr. 's-Gravenhage 30 juli 1946 Jkvr. Margaretha Lucia van Suchtelen van de Haare, geb. Den Helder 17 juni 1923, dr. van Jhr. Tinco Martinus en Maria Henriette Wilhelmina de Joncheere. ['s-Gravenhage]

Uit dit huwelijk:

1. Jkvr. Lucia Maria de Brauw, geb. 's-Gravenhage 5 april 1948.

2. Jkvr. Jeanne Pauline de Brauw, geb. 's-Gravenhage 17 febr. 1957.

VAN BREUGEL
VAN BREUGEL DOUGLAS
DU PEYROU VAN BREUGEL
CLIFFORD KOCQ VAN BREUGEL

Bij K.B. d.d. 15 april 1815, nr. 17, werd o.a. Mr. Caspar van Breugel verheven in de Nederlandse adel. Bij K.B. d.d. 3 juni 1822, nr. 79, werden o.a. de broeders Jan Festus van Breugel, Jan Eliza du Peyrou van Breugel en Jacques Fabrice Herman Clifford Kocq van Breugel verheven in de Nederlandse adel. Bij K.B. d.d. 2 juli 1826, nr. 135, werd aan Jhr. Mr. Caspar van Breugel verleend de titel van baron bij eerstgeboorte.

VIII (N.A. 1940, blz. 531). Mr. Jan Festus van Breugel, 1707-1763, tr. 1743 Eva Maria Burman, 1723-1812.

Uit dit huwelijk o.a.:

1. Caspar, volgt IX: van Breugel Douglas.
2. Jacques Fabrice, volgt IX bis: Clifford Kocq van Breugel.

van Breugel Douglas

IX. Mr. Caspar baron van Breugel, 1752-1833, tr. 1781 Mary Douglas, 1755-1793.

X. Mr. Robert baron van Breugel Douglas, 1791-1873, tr. le 1821 Jkvr. Louisa Albertina Glinstra van Sminia, 1799-1837.

XI. Mr. Casper baron van Breugel Douglas, 1824–1894, tr. 1859 Jkvr. Catharina Anna Charlotta Antonia Elisabeth van Rappard, 1830-1909.

XII. Mr. Robert baron van Breugel Douglas, geb.

's-Gravenhage 19 aug. 1864, † Vevey (Zwits.) 17 jan. 1924, tr. ald. 2 maart 1894 Vera Wasilewna Khlebnikoff, geb. Smolensk (Rusl.) 19/31 mei 1860, † 's-Gravenhage 23 april 1909, dr. van Wasil Dmitrich en Nadejda Dmitriwna Grimbetsky en wed. van Alexander Petrowitch Kouhkow.

Uit dit huwelijk:

1. Jhr. Casper van Breugel Douglas, geb. Tzarskoje-Selo (Rusl.) 29 dec. 1894, † ald. 13 febr. 1895.
2. Casper, volgt XIII.
3. Jkvr. Louisa Albertina Anna Maria van Breugel Douglas, geb. Vevey 20 mei 1897. ['s-Gravenhage]

XIII. **Casper** baron **van Breugel Douglas,** geb. Vevey 5 jan. 1896, oud-buitengew. en gevolm. ambassadeur te Moskou, tr. Boekarest 7 aug. 1928 Jeanne Marie Berindei, geb. ald. 4 okt. 1901, dr. van Grégoire en Jeanne Costinesco. ['s-Gravenhage]

Uit dit huwelijk :

Jkvr. Vera van Breugel Douglas, geb. Boekarest 15 dec. 1929, tr. (bij volm.) 's-Gravenhage **27** okt. 1951 Felipe Tudela y Barreda, geb. Miraflores (Peru) 3 sept. 1915, oud-ambassadeur van Peru in Brazilië, burgemr. van San y Sidro, zn. van Francisco Tudela y Varela en Josefma Barreda. [San y Sidro, Peru]

van Breugel

IX bis (=IX ter N.A. 1940, blz. 534). Jacques Fabrice van Breugel, 1758-1799, tr. 1789 Catharina Jacoba van Breugel, 1765-1847.

Uit dit huwelijk o.a. :

1. Jan Festus, volgt X.
2. Jan Eliza, volgt X bis.

3. Jacques Fabrice **Herman,** volgt X ter.

(Uitgestorven *in 1938.)*

X. Jhr. Mr. Jan Festus van Breugel, 1793-1872, tr. le 1823 **Francisca** Magtilda Josepha **Stuylen,** 1792-1832.

XI. Jhr. Franciscus Wilhelmus Josephus van Breugel, geb. Zutphen 28 sept. 1826, † Utrecht 5 aug. 1889, tr. Haarlem 28 juli 1870 Jkvr. **Emilie** Louise **Versluys,** geb. Middelburg 10 febr. 1838, † 's-Gravenhage 4 mei 1871, dr. van Jhr. Mr. Cornelis Jacob en Maria Wilhelmina Schröder.

Uit dit huwelijk:

Jkvr. **Emilia** Maria Wilhelmina van Breugel, geb. 's-Gravenhage 29 april 1871, † ald. 8 dec. 1938, tr. Utrecht 12 nov. 1896 (echtsch. uitgespr. Arr.-Rb. 's-Gravenhage 12 juli 1907) Mr. Abraham Egarius Schouten, geb. Harderwijk 9 maart 1869, burgemr. **van** Haastrecht, later voorz. Landraad laatstelijk te **Malang,** † intern.-kamp Ambarawa (Semarang) 11 maart 1945, zn. van Ds. Leendert en **Elisabeth** Jacomina Couvée; hij hertr. **Malang** 11 juni 1913 **Petronella** Augusta van Hengel.

du Peyrou van Breugel

(Uitgestorven in 1956.)

X bis. Jhr. Jan **Eliza** du Peyrou van Breugel, 1796-1824, tr. 1819 Johanna Maria Frederika Verhage, 1802-*1866.*

XI. Jhr. Mr. Jacques **Willem** François Jan du Peyrou van Breugel, 1821-1871, tr. 1849 Lubina **Jullenea** Brongers, 1817-1869.

XII. Jhr. Pieter du Peyrou van Breugel, geb. **Mensingeweer,** h. Mathenesse, 14 maart 1852, sigarenfabrikant, †

Kampen 15 jan. 1891, tr. Groningen 25 okt. 1876 Anna Jantiena van Veen, geb. Meppel 25 dec. 1849, † 's-Gravenhage 14 nov. 1923, dr. van Cornelis en Maria Willemina Kniphorst.

Uit dit huwelijk:

1. Jkvr. Lubina Jullina du Peyrou van Brcugel, geb. Groningen 20 aug. 1877, † 's-Gravenhage 8 jan. 1956, tr. Groningen 8 nov. 1911 Hendrik de Visser, geb. Meppel 28 nov. 1866, burgemr. van Hurwenen, later lid Gem.-raad van Arnhem, † 's-Gravenhage 6 dec. 1934, zn. van Eduard en Catharina Semler.

2. Jhr. Jacques Willem François Jan du Peyrou van Breugel, geb. Zuidlaren 27 april 1880, ambt. Rijksverz. Bank te Amsterdam, † Haarlem 27 nov. 1936.

Clifford Kocq van Breugel

X ter (= X quater N.A. 1940, blz. 537). Jhr. Jacques Fabrice Herman Clifford Kocq van Breugel, 1799-1867, tr. 1822 Wilhelmina Françoise Amelie Louise de Flavard de Wolff, 1799-1879.

Uit dit huwelijk o.a. :

1. Jacobus Catharinus Hendrick, volgt XI.

2. Jean Marie, volgt XI bis.

3. Willem François, volgt XI ter.

XI. Jhr. Jacobus Catharinus Hendrick Clifford Kocq van Breugel, geb. Vlissingen 26 sept. 1823, luit. ter zee le kl., daarna chef expl. Ned. Ind. Spoorwegmij., † Breda 5 mei 1881, tr. Amersfoort 6 jan. 1859 Louisa Jacoba Spengler, geb. Amsterdam 2 juni 1837, † Breda 5 aug. 1886, dr. van Gulian Cornelis en Catharina Petronella Spengler.

Uit dit huwelijk:

1. Jkvr. Catharina Cornelia Eleonora Clifford Kocq van Breugel, geb. Amersfoort 8 april 1860, † Oegstgeest 21 febr. 1935, tr. Meester Cornelis 23 dec. 1889 Charles Olke van der Plas, geb. Batavia 17 dec. 1845, contr. Binn. Best. op Java, daarna adm. land Koeripan (Buitenzorg), † Leiden 3 jan. 1930, zn. van Bruno Hugo en Johanna Caroliiie Caspersz.

2. Jkvr. Wilhelmina Françoisc Amelia Louisa Clifford Kocq van Breugel, geb. Cuyk 15 febr. 1865, † Nijmegen 22 juli 1944, tr. Breda 7 maart 1889 Mr. Johan Cornelis van Harencarspel, geb. Nijmegen 6 mei 1864, adv. en proc. en landsadvocaat te Semarang, † Nijmegen 20 maart 1929, zn. van Mr. Reinier en Adriana Jacoba Wilhelmina Steens Zijnen, vrouwe van Hurwenen.

3. Jkvr. Catharina Adelaide Henriette Clifford Kocq van Breugel, geb. Boxmeer 15 juli 1867, † Velp 28 april 1918, tr. le Breda 11 dec. 1888 (echtsch. ingeschr. Malang 27 febr. 1894) Alexander Mollinger, geb. 's-Gravenhage 7 febr. 1866, le luit. genie O.-I.L., daarna chef expl. Nederl. Indische Spoorwcgmij., † 's-Gravenhage 14 juli 1922, zn. van Godefroi Frederic François Alexandre en Wilhelmina Susanna Jeltes; hij hertr. Soerabaja 12 okt. 1895 Gérardine Amélie Henriette de Kijk; tr. 2e Tandjong Poera (Deli) 27 dec. 1894 (echtsch. uitgespr. d.d. 27 sept. 1905) August Samuël Schäffer, geb. Bazel 24 sept. 1861, adm. Ondern. Belawan (S.O.K.), † Zürich 10 dec. 1908, zn. van Samuël en Lydia Schaefer; tr. 3e Nijmegen 25 juli 1906 Hanso Wiegerus Jacobus Willem Idzerda, geb. Sloten (Fr.) 17 dec. 1863, † Oegstgeest 22 april 1942, zn. van Michaël Anne Marius Willem en Trijntje van der Goot.

XI bis. Jhr. Jean Marie Clifford Kocq van Breugel, geb.

Doornspijk 26 nov. 1833, luit. ter zee 2e kl., daarna adm. Ondern. Kedong Passir en landhuurder te Soerakarta, tenslotte ontv. In- en Uitvoerr. in N.-I., ridder M.W.O. 4e kl., † Semarang 10 aug. 1886, tr. le Ampel (Soerakarta) 21 sept. 1860 Johanna Geertruida Dezentjé, geb. Soerakarta 23 dec. 1838, † Batavia 22 jan. 1882, dr. van Johannes Augustinus en Sara Helena Raden Ajoe Tjondro Koesoemo; tr. 2e Scmarang 20 febr. 1884 Jacoba Susanna Rudolph, geb. Soerabaja 28 dec. 3838, † Semarang 9 okt. 1898, dr. van Abraham Christoph en Antonia Christina Bloem en wed. van Karel Joseph van den Bergh.

Uit het eerste huwelijk:

1. Johannes Augustinus Fabrice Anton Alcède, volgt XII.

2. Jhr. Eugène Jacques Antoine Clifford Kocq van Breugel, geb. Salatiga 20 juni 1863, onder-opz. Staatsspoorw. op Java, † Koedoes (Japara) 30 sept. 1919.

3. Jhr. Virgile Herman Reinard Clifförd Kocq van Breugel, geb. Semaraug 13 aug. 1864, opzichter-machinist Samarang Joana Stoomtram Mij., † Semarang 9 febr. 1918; uit zijn vijf in 1915 erkende kinderen (geboren tussen 1891 en 1905) spruit een niet tot de Ned. adel behorende tak Clifford Kocq van Breugel.

4. Jkvr. Maria Louisa Elize Geertruida Nicoline Clifford Kocq van Breugel, geb. Semarang 3 dec. 1875, tr. ald. 12 sept. 1893 Jean Frédéric François Louis Chasteau, geb. Semarang 13 mei 1861, empl. Sf. Ponggok (Klaten), † Soerakarta 1918, zn. van Willem Frederik Lodewijk en Eliza Augustina Dezentjé. [Soerakarta]

5. Jkvr. Jeanne Ampellina Maria Emilie Caroline Clifford Kocq van Breugel, geb. Buitenzorg 10 jan. 1879, tr. Soerakarta 14 nov. 1900 (echtsch. uitgespr. Raad van Just.

Soerabaja 25 juni 1917) Jhr. Karel Lodewijk Leyssius, geb. Jogjakarta 12 febr. 1866, boekhouder Sf. Poppoh (Soerabaja), † Wlingi (Kediri) 1924, zn. van Jhr. Florent Emile en Henriëtta Wilhelmina de Jongh en wedr. van Louise Elisabeth van Nouhuys. [Soerakarta]

XII. Jhr. Johannes Augustinus Fabrice Anton Alcède Clifford Kocq van Breugel, geb. Ondern. Gedaren (Soerakarta) 30 juli 1861, opz. Waterstaat in N.-I., † Bandoeng 3 aug. 1918, tr. Batavia 4 mei 1882 Jeannette Juliana Elisabeth van Dongen, geb. ald. 22 mei 1864, † Tegal 8 okt. 1912, dr. van Andries en Juliana Hendrika Porak.

Uit dit huwelijk:

X111. Jhr. Jean Marie Clifford Kocq van Breugel, geb. Batavia 7 sept. 1882, gep. kantoorhoofd Kadaster in N.-I., tr. Buitenzorg 16 aug. 1907 Rosalia Eva Barkey, geb. Padang 20 jan. 1883, dr. van Louis Marie Hubert Johannes en de Indon. vrouw Sia. [Zeist]

Uit dit huwelijk:

1. Charles Hugo, volgt XIV.

2. Jkvr. Theodora Edith Jeannette Clifford Kocq van Breugel, geb. Bandoeng 18 april 1910, † ald. 9 sept. 1915.

3. Jhr. Martinus Bernardus Clifford Kocq van Breugel, geb. Bandoeng 14 jan. 1912, klerk Kadaster te Batavia, † in een krijgsgev.-kamp in Thailand 20 sept. 1943.

4. Jhr. Gerard Cornelis Clifford Kocq van Breugel, geb. Bandoeng 28 aug. 1913, † ald. 12 okt. 1914.

5. Theodorus Emelius, volgt XIV bis.

6. Freddy William, volgt XIV ter.

7. Jhr. Gerard Andries Clifford Kocq van Breugel, geb. Bandoeng 24 okt. 1923. [Djakarta]

8. Gijsbert Lodewijk, volgt XIV quater.

XIV. Jhr. Charles Hugo Clifford Kocq van Breugel, geb. Batavia 28 juli 1908, opz. werkplaats Spoorwegen te Semarang, † ald. 29 okt. 1952, tr. Buitenzorg 16 mei 1941 Theodora Camonier, geb. ald., dr. van Oscar en Christine Birsak; zij hertr. okt. 1953 N. Laurens. [Indonesië]

Uit dit huwelijk:

jhr. Hugo Clifford Kocq van Breugel, geb. Batavia 19 sept. 1948, † Bogor 26 jan. 1952.

XIV bis. Jhr. Theodorus Emelius Clifford Kocq van Breugel, geb. Bandoeng 23 febr. 1916, hoofdcommies Dept, van Just. te Batavia, † ald. 12 juni 1950, tr. Meester Cornelis 11 mei 1938 Désiré Wijnhamer, geb. Batavia 23 juli 1919, dr. van Johan Alexander Maximiliaan en Theodora Geertruida Hansen; zij hertr. Djakarta 21 juni 1956 P. Kim. [Djakarta]

Uit dit huwelijk:

1. Jhr. Walter Theodoor Clifford Kocq van Breugel, geb. Batavia 1 mei 1938, werkz. N.V. Parchuna. [Djakarta]

2. Jkvr. Margareth Désiré Clifford Kocq van Breugel, geb. Batavia 31 aug. 1939, werkz. N.V. Stanvac te Tandjong Priok. [Djakarta]

3. Jkvr. Edith Rose Clifford Kocq van Breugel, geb. Meester Cornelis 2 maart 1941, tr. Djakarta 30 juli 1958 Reinier Holm, geb. Bandoeng 31 juli 1923, dieselmonteur, zn. van Nicolaas en de Indon. vrouw Nji Hadis. [Breda]

4. Jkvr. Alice Sigrid Alexandrine Clifford Kocq van Breugel, geb. Meester Cornelis 23 maart 1945.

5. Jkvr. Mary Doreen Clifford Kocq van Breugel, geb. Batavia 24 jan. 1949.

XIV ter. Jhr. Freddy William Clifford Kocq van Breu-

gel, geb. Bandoeng 28 jan. 1917, hoofdcommies Volks Gezondheids Dienst, tr. Batavia 21 aug. 1940 Cornelia Jeannette Everhardina de Munck Mortier, geb. Sawah Loento (Pad. Bovenl.) 10 jan. 1915, dr. van Willem Frederik en Theodora Barkey. [Djakarta]

Uit dit huwelijk:

1. Jkvr. Magdaleine Theodora Rosalie Clifford Kocq van Breugel, geb. Batavia 10 okt. 1940.

2. Jkvr. Ilse Marianne Clifford Kocq van Breugel, geb. Batavia 2 okt. 1941.

3. Jhr. Jean Willem René Clifford Kocq van Breugel, geb. Batavia 23 juli 1948.

4. Jkvr. Louise Francisca Cornelia Clifford Kocq van Breugel, geb. Batavia 29 okt. 1949.

5. Jhr. Jack Eugène Clifford Kocq van Breugel, geb. Djakarta 21 sept. 1952.

XIV quater. Jhr. Gijsbert Lodewijk Clifford Kocq van Breugel, geb. Meester Cornelis 26 maart 1925, tr. Perth (W.-Austr.) 13 april 1946 Patricia Mac Mahon, geb. ald. 26 mei 1928, dr. van John Robert en Margaret Mary Mac Carthy. [Perth, W.-Austr.]

Uit dit huwelijk:

Jkvr. Lynette Clifford Kocq van Breugel, geb. Soerabaja 13 okt. 1947.

XI ter. Jhr. Willem François Clifford Kocq van Breugel, geb. Medemblik 9 mei 1840, luit.-kol. mariniers, ridder M.W.O. 4e kl., † Teteringen 28 febr. 1911, tr. Haarlem 14 juli 1881 Wibbina Clara Roelofs, geb. Soerabaja 21 april 1857, † Breda 27 maart 1929, dr. van Jelle en Catharina Maria Anna Walraven.

Uit dit huwelijk:

1. Jelle Roelof, volgt XII.

2. Jhr. Jacques Fabrice Herman Clifford Kocq van Breugel, geb. Den Helder 7 juli 1883, † Nijmegen 20 juli 1899.

3. Jhr. Anton Reinhard Clifford Kocq van Breugel, geb. Amsterdam 4 mei 1885, maj. veldart., † Huizen 14 nov. 1957, tr. 's-Gravenhage 23 mei 1914 Cornelie Wilhelmina Elink Schuurman, geb. Malang 25 febr. 1894, dr. van Hendrikus en Johanna Christina Oceana Bergsma. [Driebergen]

4. Jkvr. Catharina Maria Anna Clifford Kocq van Breugel, geb. Amsterdam 20 aug. 1887 [Haarlem], tr. Teteringen 20 aug. 1910 (echtsch. uitgespr. Arr.-Rb. Amsterdam 17 okt. 1919) Robbert Reinard toe Laer, geb. Amsterdam 15 mei 1885, assuradeur, zn. van René Robert Herman en Flora Christina Louisa de Jong van 't Woud. [Boynton Beach, Flor., U.S.A.]

XII. Jhr. Mr. Dr. Jelle Roelof Clifford Kocq van Breugel, geb. Den Helder 19 maart 1882, minister-resident, wethouder van Driebergen-Rijsenburg, † Utrecht 28 juli 1957, tr. Driebergen 19 okt. 1911 Julie Stephanie Thurkow, geb. Soerakarta 21 juni 1885, dr. van Mr. Christianus Theodorus Franciscus en Wilhelmina Georgina Leonora Dorrepaal. [Driebergen]

Uit dit huwelijk:

1. Jkvr. Wilhelmina Georgina Leonora Clifford Kocq van Breugel, geb. Berlijn 10 okt. 1912, tr. le Driebergen 29 juni 1935 (echtsch. uitgespr. Arr.-Rb. 's-Gravenhage 23 april 1946) Jhr. Mr. Jan Maurits de Beaufort, geb. Amsterdam 23 nov. 1912, gedel. lid Raad van Beheer N.V. Stichtsch Beheer en beh. vennoot C.V. Ceramiek Van

Breugel, zn. van Jhr. Maurits Hubert en Jkvr. Henriette Cora Johanna van Riemsdijk; hij hertr. Wassenaar 16 aug. 1946 Jkvr. Ignatia Clara Amélie Louise Clifford Kocq van Breugel, zijn schoonzuster sub 3 [Driebergen] ; tr. 2e Londen 28 april 1950 Edward Francis Pippet, geb. ald. 23 okt. 1915, wingcommander R.A.F., zn. van Wilfrid Francis en Mildred Mary Keogh. [Rangoon, Birma]

2. Willem François, volgt X111.

3. Jkvr. Ignatia Clara Amélie Louise Clifford Kocq van Breugel, geb. Driebergen 28 mei 1923, tr. Wassenaar 16 aug. 1946 Jhr. Jan Maurits de Beaufort, gesch. echtg. harer zuster Jkvr. Wilhelmina Georgina Leonora, sub 1. [Driebergen]

XIII. Jhr. Willem François Clifford Kocq van Breugel, geb. 's-Gravenhage 23 okt. 1914, chem. cand., beh. vennoot C.V. Ceramiek Van Breugel, res.-ritmr., tr. Barneveld 2 dec. 1939 Jeanne Linnie Alice barones van Nagell, vrouwe van de Schaffelaar, geb. Barneveld, h. Schaffèlaar, 22 mei 1918, dr. van baron Mr. Justinus Egbert Hendrik en Julia Johnson Calhoun. [h. Kamphoeve, Doorn]

Uit dit huwelijk:

1. Jhr. Willem Pieter Jelle Clifford Kocq van Breugel, geb. Driebergen 14 okt. 1940.

2. Jkvr. Julie Jeanne Madeleine Clifford Kocq van Breugel, geb. Driebergen 11 nov. 1941.

3. Jhr. Anton Reinhard Clifford Kocq van Breugel, geb. Driebergen 30 dec. 1942.

4. Jhr. Justinus Egbertus Hendricus Clifford Kocq van Breugel, geb. Driebergen 30 dec. 1943.

5. Jhr. Caspar Cornelis Christiaan Clifford Kocq van Breugel, geb. Driebergen 17 dec. 1945, † ald. 27 febr. 1946.

VAN BRIENEN

(Wageningen. Uitgestorven in 1889.)

Zie N.A. 1940, blz. 543.

VAN BRLENEN

(Amersfoort. In mannelijke lijn uitgestorven in 1903.)

Bij open brieven van Keizer Napoleon 1 d.d. 3 jan. 1812 werd Willem Joseph van Brienen van de Groote Lindt (overgrootvader van hierna te noemen generatie VIII) verheven tot Baron de l'Empire. Bij besl. van de Souv. Vorst d.d. 9 dec. 1814, nr. 3, werd hij benoemd in de ridderschap van Holland. Bij K.B. d.d. 12 jan. 1825, nr. 50, werd hij met zijn zoon Jhr. Arnoud Willem verheven tot baron, overgaande bij eerstgeboorte. Bij K.B. d.d. 26 okt. 1835, nr. 70, werd dit diploma veranderd in een van erkenning met de titel van baron en barones.

VIII (N.A. 1940, blz. 552). Arnoud Nicolaas Justinus Maria baron van Brienen, heer van de Groote Lindt, geb. 's-Gravenhage 18 juli 1839, lid fa. Willem van Brienen & Zoonen, bankiers te Amsterdam, lid Raad van Voogdij over Koningin Wilhelmina, kamerheer i.b.d. van Koning Willem 111, † tijdens reis in de Middell. Zee 4 jan. 1903, tr. le 's-Gravenhage 7 aug. 1862 Justina Wilhelmina Adriana barones Rengers, geb. ald. 28 jan. 1841, † 's-Gravenhage 10 juli 1863, dr. van baron Edzard Hobbe en Arnoldina Wilhelmina Cornelia barones van Pallandt,

vrouwe van Warmenhuizen; tr. 2e 's-Gravenhage 16 nov. 1865 Maria Louisa Ottohna Niagara barones van Tuyll van Serooskerken, geb. Niagarafalls (N.Y., U.S.A.) 25 juli 1847, † Wassenaar, h. Chngendaal, 18 aug. 1903, dr. van baron Vincent Gildemeester en Charlotte Henrietta Mansfield.

Uit het eerste huwelijk:

1. Ida Corneha Adriana Maria barones van Brienen, vrouwe van de Groote Lindt, geb. 's-Gravenhage 20 juni 1863, † ald. 8 juni 1913, tr. 's-Gravenhage 12 mei 1881 Mr. Louis Paul Marie Hubert baron Michiels van Verduynen, heer van Verduynen, geb. Roermond 23 aug. 1855, secr.-gen. Perm. Hof van Arbitrage, wethouder van 's-Gravenhage, lid Prov. St. van Z.-Holl., lid Tweede Kamer der St.-Gen., † Monte Carlo 4 febr. 1929, zn. van baron Mr. Ferdinand Gerard Hubert Hilaire Arnold en Joséphine Regina Hendrica de Schaetzen.

Uit het tweede huwelijk:

2. Charlotte Marie Louise barones van Brienen, geb. 's-Gravenhage 14 dec. 1866, † Knebworth (Herts, Eng.) 18 juni 1948, tr. Londen 14 nov. 1905 Cecil Edmund Banbury, geb. ald. 31 maart 1878, gep. maj. Britse leger, oud-vrederechter, zn. van George en Nina Beale. [Buntingford, Herts, Eng.]

3. Eleonora Helena Louisa barones van Brienen, geb. 's-Gravenhage 29 jan. 1868, † Parijs 25 maart 1931, tr. Wassenaar 31 juli 1886 Philippe Charles Comte d'Alsace d'Hénin Liétard, geb. Parijs 16 juli 1856, res.-luit. Franse gen. staf, † Parijs 16 okt. 1914, zn. van Simon Gerard Louis Prince d'Hénin Comte d'Alsace en Angéhque Adelaide Louise Caroline barones van Brienen.

4. Marguérite Mary barones van Brienen, geb. 's-Gravenhage 11 maart 1871, † ald. 22 nov. 1939.

5. Irene Blanche Nicolette barones van Brienen, vrouwe van Stad aan 't Haringvliet, geb. Londen 5 nov. *1883,* tr. le ald. *14* april 1904 the Hon. Cyril Augustus Ward, geb. Londen 31 jan. 1876, res.-hoofdoff. Britse marine, † Nairobi (Kenya) 20 febr. 1930, zn. van William Humble, 1st. Earl of Dudley, en Georgina Elizabeth of the Baronets Moncreiffe; tr. 2e Londen 6 dec. 1934 the Hon. Arthur Charles Strutt, geb. ald. 2 okt. 1878, gep. vice-admiraal Britse marine, adj. van Koning George VI, zn. van John William, 3rd. Baron Rayleigh, en Evelyn Gcorgiana Mary Balfour. [Tetbury, Glouc., Eng.]

VAN BROECKHUYSEN

(Uitgestorven in 1887.)

Zie N.A. 1940, blz. 554.

VAN BRONKHORST

(Uitgestorven in 1923.)

Zie N.A. 1940, blz. *558.*

VAN DER BRUGGHEN

(Geadelde *tak uitgestorven* in 1899.)

Zie N.A. 1940, blz. 561.

VON BÜLOW

(Ned. geadelde tak in mannelijke Zijn *uitgestorven in* 1954.)

Bij K.B. d.d. 20 aug. 1841, nr. 22, werd o.a. Arius von Bülow ingelijfd in de Nederlandse adel.

XVIII (N.A. 1940, blz. 566). Jhr. Arius von Biilow, geb. Zwolle 13 febr. 1829, ontv. Dir. Belast. laatstelijk te Delft, † 's-Gravenhage 18 april 1909, tr. Kampen 13 nov. 1863 Emilie Rosalia gravin van Rechteren Limpurg, geb. Dalfsen, k. Rechteren, 16 dec. 1836, † 's-Gravenhage 17 febr. 1906, dr. van graaf Willem Reinhard Adolph Karel, heer van den Schulenborg en de Eeze, en Sophia Mariana Adelheid Freiin von Günderrode.

Uit dit huwelijk:

1. Jkvr. Wilhelmine Caroline von Bülow, geb. Dokkum 1 okt. 1864, † Kampen 29 maart 1875.

2. Jkvr. Geertruida Elisabeth von Bülow, geb. Dokkum 5 dec. 1865, † 's-Gravenhage 6 maart 1936, tr. Leiden 10 april 1890 Jhr. Herman Joan Greven, geb. Zwolle 8 febr. 1853, dir. Postkantoor te Heerenveen, † 's-Gravenhage 7 jan. 1933, zn. van Ernestus Johannes Christiaan en Jacoba Johanna Schorer.

3. Jhr. Joachim Ernst von Biilow, geb. Kampen 9 mei 1868, commies Posterijen, † 's-Gravenhage *12* sept. 1950, tr. ald. 26 mei 1948 Marta Johanna Fallak, geb. Berlijn 11 dec. 1892, oud-concertzangeres, dr. van Friedrich en Ulrike Klein. ['s-Gravenhage]

4. Aemilius, volgt XIX.

XIX. Jhr. Aemilius von Biilow, geb. Kampen 5 maart 1873, insp. Dir. Belast. te Zutphen, † 's-Gravenhage 21 juli 1954, tr. Zuidlaren 3 sept. 1913 Jkvr. Henriette Christine Dido Cecilia de Milly van Heiden Reinestein, geb. ald. 14 sept. 1885, † Zutphen 31 dec. 1933, dr. van Jhr. Mr. Louis Albert Sigismund Jacques en Jkvr. Rolina Maria van Holthe tot Echten.

Uit dit huwelijk:

1. Jkvr. Rolina Maria von Bülow, geb. Zwolle 5 aug. 1914 ['s-Gravenhage], tr. 's-Gravenhage 17 dec. 1956 (echtsch. uitgespr. Arr.-Rb. ald. 2 dec. 1958) Jan Cornelis Hans Klint, geb. Renkum 27 jan. 1904, hoofdinsp. Gemeent. Bouw- en Woningtoezicht, zn. van Jan Pieter Cornelis en Reintje Daaleman en wedr. van Anna Maria Catharina van de Winkel. ['s-Gravenhage]

2. Jkvr. Emilie Rosalie von Biilow, geb. Zwolle 7 juli 1917, † Zeist 16 nov. 1955.

VAN DER BURCH

(Geadelde tak uitgestorven in 1573.)

Zie N.A. 1940, blz. 567.

VAN BURMANIA
(Uitgestorven in 1834.)

Zie N.A. 1940, blz. 569.

DE BYE
VAN DER DOES DE BYE

Bij diploma van Keizer Napoleon I d.d. 25 nov. 1813 werd Mr. Pieter Jacob de Bye verheven tot Chevalier de l'Empire en bij K.B. d.d. 18 febr. 1830, nr. 5, werd hij verheven in de Nederlandse adel. Bij K.B. d.d. 24 nov. 1842, nr. 67, werd aan zijn zoon Jhr. Mr. Pieter Jacob van der Does de Bye toegekend de titel van ridder bij eerstgeboorte, zonder dat zulks als een gevolg mag worden beschouwd van de benoeming van zijn vader daartoe door de Keizer der Fransen na 21 nov. 1813 gedaan.

VI (N.A. 1940, blz. 576). Jhr. Mr. Pieter Jacob de Bye, 1766-1836, tr. 1791 Jkvr. Elisabeth Jacoba van der Does, **1770-1824.**

Uit dit huwelijk o.a. :

1. Pieter Jacob van der Does, volgt VII: van der Does de Bye.
2. Adriaan Johan Theodoor, volgt VII bis: de Bye.

van der Does de Bye

VII. Mr. Pieter Jacob ridder van der Does de Bye, 1798-1885, tr. 1830 Agneta Sophia Rose, 1810-1896.

Uit dit huwelijk o.a. :

1. Ambroos, volgt VIII A.
2. Arnoud Herman, volgt VIII bis B.
3. Anton Michiel, volgt VIII ter C.
4. Joris Pieter Jacob, volgt VIII quater D.
5. Frederik Comelis, volgt VIII quinquies E.

A

VIII. Jhr. Mr. Ambroos van der Does de Bye, 1839-1869, tr. 1862 Wilhelmina Ernestina Maria Adriana Bol, 1839-1899.

IX. Anne Jacobus Mathijs August ridder van der Does de Bye, geb. Meester Cornelis 17 april 1866, luit. ter zee le kl., hoofdinsp. Scheepvaart in Ned.-Indië, chef Dienst van Scheepvaart, † 's-Gravenhage 4 sept. 1941, tr. le Batavia 22 maart 1900 Marie Caroline Bijvanck, geb. Palembang 7 juni 1877, † Amsterdam 27 febr. 1916, dr. van Charles Hendrik Christiaan en Therese Rosalie Johanna Keller; tr. 2e 's-Gravenhage 14 nov. 1918 Henriëtte Bijvanck, geb. Leiden 23 nov. 1885, † ald. 9 okt. 1945, dr. van Dr. Geertrudus Cornelis Willem en Sara Everharda Cramerus.

Uit het eerste huwelijk:

1. Mr. **Ambroos** ridder **van der Does de Bye,** geb. Batavia 1 juli 1904, raadsheer Gerechtshof. [Amsterdam]

Uit het tweede huwelijk:

2. Jhr. Willem Jacobus van der Does de Bye, geb. 's-Gravenhage 15 juni 1921. [Leiden]

B

VIII bis. Jhr. Arnoud Herman van der Does de Bye,

geb. De Meern (gem. Vleuten) 13 april 1841, notaris te Soerabaja, † Bandoeng 7 sept. 1924, tr. Tandjong Pinang (Riouw) 12 nov. 1870 Josephina Maria Charlotta van Angelbeek, geb. ald. 6 nov. 1849, † Bandoeng 16 sept. 1936, dr. van Johannes Eduard en Emma van Akkeren.

Uit dit huwelijk:

1. Jkvr. Josephina Sophia Emma van der Does de Bye, geb. 's-Gravenhage 1 maart 1872, † Leiden 14 sept. 1872.

2. Jhr. Ir. Arnoud Herman Eduard van der Does de Bye, geb. Tandjong Pinang 13 maart 1873, civ. ing., hoofding. Waterstaat in N.-I., lid Gew. Raad van Soerabaja, † Bandoeng 15 nov. 1935, tr. 's-Gravenhage 5 april 1919 (echtsch. uitgespr. Raad van Just. Batavia 25 april 1930) Francina Walther, geb. 's-Gravenhage 3 aug. 1894, dr. van Andries en Francina Timmers; zij hertr. Holborn (Londen) 20 aug. 1930 (echtsch. uitgespr. Arr.-Rb. 's-Gravenhage 17 juni 1938) Anton Hendrik Rombouts. ['s-Gravenhage]

3. Jhr. Pieter Anton Frederik van der Does de Bye, geb. Tandjong Pinang 26 febr. 1875, † Singapore 21 okt. 1903.

4. Jkvr. Josephine Sophia Emma van der Does de Bye, geb. Tandjong Pinang 24 maart 1876, † 's-Gravenhage 1 maart 1953.

5. Willem Eduard, volgt IX.

6. Jkvr. Henriette Maria Louise van der Does de Bye, geb. Tandjong Pinang 15 april 1879, † Bandoeng 3 juli 1921.

7. Hendrik Johan, volgt IX bis.

IX. Jhr. Willem Eduard van der Does de Bye, geb. Laboean Deli (S.O.K.) 5 febr. 1878, le luit. inf. O.-I.L., hoofdcommies Min. van Oorlog, dir. Adm.-kantoor v./h. de Wetstein Pfister & Co., † Wassenaar 11 aug. 1955, tr. 's-Gravenhage 21 okt. 1909 Elisabeth Laan, geb. Wormer-

veer 23 febr. 1888, dr. van Cornelis en Moertje Dekker. [Wassenaar]

Uit dit huwelijk:

1. Jkvr. Marie Geertruida van der Does de Bye, geb. 's-Gravenhage 29 aug. 1910 ['s-Gravenhage], tr. (bij volm.) Wassenaar 4 juni 1935 (echtsch. uitgespr. Arr.-Rb. 's-Gravenhage 5 aug. 1949) Gerardus Johannes de Joncheere, geb. Den Helder 5 juli 1909, dir. Phs. van Ommeren Ges. m. b. H., zn. van Anton Constant en Joanna Wilhelmina Hendrica Elisa ten Bosch; hij hertr. Hamburg 25 maart 1952 Lotte Margot Adler. [Hamburg]

2. Jkvr. Josephine Wilhelmina Elisabeth van der Does de Bye, geb. 's-Gravenhage 2 nov. 1911, tr. Wassenaar 5 juli 1938 Henri Ernest Adolphe van de Velde, geb. Loenen (U.) 21 juni 1911, empl. K.L.M. te 's-Gravenhage, zn. van Ernest Abraham Henri Adolphe en Elizabeth Maria Cruijs. [Wassenaar]

3. Jkvr. Wilhelmina van der Does de Bye, geb. 's-Gravenhage 6 nov. 1917, tr. Wassenaar 2 febr. 1952 Reinier Otto van Manen, geb. Ginneken 9 dec. 1910, luit.-kol. cav., zn. van Reinier Otto en Anna Mathilde Metelerkamp en gesch. echtg. van Hester Adriennc Maris. [Eindhoven]

IX bis. Jhr. Hendrik Johan van der Does de Bye, geb. Meester Cornelis 24 jan. 1885, werktuigk. diploming., ing. Waterstaat in N.-I., † Bandoeng 14 febr. 1926, tr. Buitenzorg 20 juni 1916 Anna Wilhelmina Buys, geb. Batavia 6 dec. 1890, dr. van Gerard Johan en de Indon. vrouw Mina; zij hertr. Batavia 12 maart 1929 Johannes Meyerink, gesch. echtg. van Stella Lucretia Overdijk. ['s-Gravenhage]

Uit dit huwelijk:

1. Arnoud Herman, volgt X.

2. Hendrik Johan, volgt X bis.

X. Jhr. Arnoud Herman van der Does de Bye, geb. Bandoeng 1 aug. 1917, werkz. Hoofdproduktschap Akkerbouwprodukten, tr. 's-Gravenhage 14 okt. 1942 Sonja Lydia Ziessen, geb. ald. 11 okt. 1922, dr. van Henri Jacques Marie en Geertruida Duyverman. [Rijswijk, Z.-H.]

Uit. dit huwelijk:

Jkvr. Joséphine Sonja van der Does de Bye, geb. 's-Gravenhage 21 febr. 1947.

X bis. Jhr. Hendrik Johan van der Does de Bye, geb. Semarang 1 nov. 1919, werkz. Nation. Handelsbank N.V., tr. Bilthoven 19 febr. 1948 Cornelia van Tellingen, geb. Utrecht 15 juli 1925, dr. van Gijsbert en Elisabeth Johanna Verwoerd. [Amsterdam]

Uit dit huwelijk:

1. Jkvr. Elisabeth Sophia Wilhelmina van der Does de Bye, geb. Batavia 9 juli 1949.

2. Jhr. Hendrik Johan Gijsbert van der Does de Bye, geb. Utrecht 28 april 1952.

C

VIII ter. Jhr. Anton Michiel van der Does de Bye, geb. Utrecht 2 april 1843, luit.-kol. inf. O.-I.L., † 's-Gravenhage 28 aug. 1924, tr. Oost-Souburg 16 juli 1880 Magdalena Dana Jacoba Boddaert, geb. Middelburg 28 dec. 1855, † 's-Gravenhage 17 dec. 1921, dr. van Jan Pieter Willem en Jkvr. Susanna Johanna Paspoort.

Uit dit huwelijk:

1. Jkvr. Cornelia Jacoba van der Does de Bye, geb. Arnhem 3 mei 1881, tr. 's-Gravenhage 16 mei 1907 Ds.

Frederik Willem Galama Verheul, geb. Meester Cornelis 14 jan. 1879, Ned. Herv. emer. pred., zn. van Jan en Catharina Johanna Carohna Zechner. [Gouda]

2. Joan Pieter Willem, volgt IX.

3. Jhr. Jacob Willem van der Does de Bye, geb. Arnhem 2 sept. 1883, empl. fa. Mirandolle, Voûte & Co., † Apeldoorn 23 maart 1946.

4. Jkvr. Josina Mathilda van der Does de Bye, geb. 's-Gravenhage 8 juli 1892, tr. ald. 3 aug. 1926 Jhr. Ir. Matthijs Joan Ortt, geb. Wiesbaden 7 juli 1890, civ. ing., oud-chef afd. N.A.P. Meetk. Dienst Rijkswaterstaat, zn. van Jhr. Joan en Matthea Andrea Schuller tot Peursum. [Delft]

IX. Jhr. Joan Pieter Willem van der Does de Bye, geb. Arnhem 21 mei 1882, oud adj.-landmeter Billiton Mij., oud-ambt. Gem. Gas- en Electr. bedrijven te 's-Gravenhage, tr. ald. 31 maart 1922 Koelofma Maria ten Berge, geb. Groningen 27 sept. 1894, dr. van Antonius Paulus en Cato de Jong. ['s-Gravenhage]

Uit dit huwelijk:

1. Jhr. Ir. Jacob Anton Willem van der Does de Bye, geb. 's-Gravenhage 3 maart 1925, natuurk. ing., werkz. Natuurk. Lab. N.V. Philips' Gloeilampenfabr. [Eindhoven]

2. Jhr. Johan Willem van der Does de Bye, geb. 's-Gravenhage 27 dec. 1926, † ald. 31 aug. 1938.

D

VIII quater. Jhr. Joris Pieter Jacob van der Does de Bye, geb. De Bilt 24 juni 1846, dir. Singkep Tm Mij., † 's-Gravenhage 14 april 1920, tr. le Tandjong Pandan (Billiton) 28 maart 1873 Johanna Emma Charlotta Maier, geb.

Batavia 21 maart 1854, † Billiton 19 april 1885, dr. van Philip Johan en Anna Corneha Josina Blasius; tr. 2e 's-Gravenhage 28 juli 1887 Tatika Adriana Hendrika Ommelandica van Harrevelt, geb. Rotterdam 15 aug. 1853, † 's-Gravenhage 11 maart 1936, dr. van Jan Frederik en Jkvr. Everharda Joanna Maria de Rotte.

Uit het eerste huwelijk:

1. Jkvr. Antonia Josina van der Does de Bye, geb. Tandjong Pandan 12 juli 1875, † Wageningen 8 nov. 1949, tr. 's-Gravenhage 23 aug. 1900 Hendrik Jan Gijsbert Hol, geb. Amsterdam 24 aug. 1869, handelsagent, † Zandvoort 22 aug. 1902, zn. van Dirk en Cornelia Pos.

2. Jkvr. Emma Johanna van der Does de Bye, geb. Tandjong Pandan 29 sept. 1876, † 's-Gravenhage 7 juli 1949. tr. ald. 15 maart 1900 Ir. Comelis Lodewijk van der Bilt, geb. Kapelle 20 april 1875, civ. ing., ing. Rijkstelegrafie, hoogl. Electrotechniek Techn. Hogeschool te Delft, lid Prov. St. van Z.-Holl., lid Tweede Kamer der St.-Gen., wethouder en loco-burgemr. van 's-Gravenhage, † ald. 3 dec. 1947, zn. van Jan Jacobus Cornelis Reinier en Henriette Johanna Wilhelmina de Vos tot Nederveen Cappel.

3. Willem Frederik, volgt IX.

4. Jkvr. Sophie Agnetta van der Does de Bye, geb. Dendang (Billiton) 26 juli 1880, † Amsterdam 3 maart 1956, tr. le 's-Gravenhage 30 maart 1909 Carel van Schelle, geb. Batavia 19 okt. 1872, agent Javasche Bank te Makasser, † Ellecom 11 dec. 1910, zn. van Carel Jan en Henriette van der Ven; tr. 2e 's-Gravenhage 11 jan. 1917 (echtsch. uitgespr. Arr.-Rb. Haarlem 26 sept. 1922) Friedrich Carl Geitel, geb. Gouda 3 mei 1894, boekhandelaar, † Calbe (Dld.) 6 febr. 1949, zn. van Dr. Adolf Carl en Margaretha Arina Schone-

veld van der Cloet; hij hertr. Laag-Keppel 4 aug. 1923 Francisca Elizabeth Petronella de Lange.

5. Arnoud Jacob Joris, volgt IX bis.

6. Jkvr. Edith van der Does de Bye, geb. Manggar (Billiton) 19 april 1885, † 's-Gravenhage 20 mei 1951, tr. ald. 8 aug. 1922 Gerrit Johannes Boeker, geb. Amsterdam 5 juni 1887, werktuigkundige, oud-empl. Billiton Mij., zn. van Diderik Johan en Anna Maria Zoll. [Baarn]

Uit het tweede huwelijk:

7. Jhr. Everhard Joris Anne Ommelandicus van der Does de Bye, geb. 's-Gravenhage 8 okt. 1889, † ald. 27 jan. 1914.

IX. Jhr. Willem Frederik van der Does de Bye, geb. Tandjong Pandan (Billiton) 11 dec. 1878, agent Ned. Handel-Mij. te Weltevreden, † 's-Gravenhage 20 aug. 1943, tr. le (echtsch. uitgespr. Raad van Just. Batavia 22 mei 1919) Minde1 Lichter; tr. 2e Pekalongan 20 juli 1920 Dorothea Johanna Frederika Deutz, geb. Baros (Tapanoeli) 21 jan. 1879, † 's-Gravenhage 5 dec. 1956, dr. van Gerardus Johannes Josephus en Gesina Pamita en gesch. echtg. van Jan Jacobus Harms.

Uit het tweede huwelijk:

X. Jhr. Frederik Willem van der Does de Bye, geb. Semarang 30 juli 1922, stucadoor, tr. le 's-Gravenhage 4 febr. 1949 (echtsch. uitgespr. Arr.-Rb. ald. 12 febr. 1952) Marie Gertrude Vlaar, geb. Blessonville (dép. Haute Marne) 12 april 1926, dr. van Jacob en Catharina Eeken; zij hertr. 's-Gravenhage 1 okt. 1954 Fenno Hoogstrate, gesch. echtg. van Henriette Johanna van Dijk ['s-Gravenhage]; tr. 2e Keulen 7 april 1953 (echtsch. uitgespr. Arr.-Rb. 's-Gravenhage 23 nov. 1954) Ingeborg Elisabeth Kipp, geb. Keulen 19 aug. 1926, dr. van Albert Josef Wilhelm en

Maria Elisabeth Berghoff [Solingen] ; tr. 3e 's-Gravenhage 5 okt. 1955 Frieda Köhler, geb. Solingen 3 okt. 1925, dr. van Philipp Heinrich en Anna Langenbach en gesch. echtg. van Rudolf Karl August Koch. [Dusseldorp]

Uit het derde huwelijk:

Jkvr. Frederike Wilhelmine Anna Dorothea van der Does de Bye, geb. Dusseldorp 3 april 1956, † Amsterdam 22 febr. 1957.

IX bis. Jhr. Arnoud Jacob Joris van der Does de Bye, geb. Tandjong Pandan (Billiton) 7 okt. 1883, genat. als Amerikaans staatsburger, werktuigkundige, † Scranton (Pa., U.S.A.) 3 aug. 1948, tr. Ithaca (N.Y., U.S.A.) Dorothy Margaret Cornell, geb. 15 maart 1891. [waarsch. Scranton, Pa., U.S.A.]

Uit dit huwelijk:

1. Jkvr. Doris van der Does de Bye, geb. Ithaca 10 nov. 1914, tr. N.N. [waarsch. Texas, U.S.A.]

2. Jkvr. Tatica Jane van der Does de Bye, geb. Scranton sept. 1925, jong-overleden.

E

VIII quinquies. Jhr. Frederik Cornelis van der Does de Bye, geb. Voorschoten 3 febr. 1854, luit.-kol. art., † Haarlem 9 april 1906, tr. 's-Gravenhage 8 juni 1893 Sophie Henriette Hoyer, geb. ald. 9 dec. 1872, dr. van Mr. Willem en Anna Maria Philippine van Bosse; zij hertr. 's-Gravenhage 30 sept. 1909 Willem Cornelis van der Meulen. ['s-Gravenhage]

Uit dit huwelijk:

1. Filippe Frédéric, volgt IX.

2. Jkvr. Emilie Daniëlla Henriette Josine van der Does de Bye, geb. Den Helder 2 jan. 1896, † Genua 2 juli 1912.

3. Jkvr. Josina Justina van der Does de Bye, geb. Haarlem 14 febr. 1904. ['s-Gravenhage]

IX. Jhr. Filippe Frédéric van der Does de Bye, geb. Den Helder 22 nov. 1894, gep. hoofdambt. Kantoor voor Reiswezen in N.-I., tr. le Batavia 28 sept. 1917 (echtsch. uitgespr. Raad van Just. ald. dec. 1928) Angéline Antoinette Hélant, geb. Batavia 8 nov. 1895, dr. van Antoine Emile Eugène en Georgine Wilhelmine Antoinette Glaser ['s-Gravenhage]; tr. 2e Tegal 1 aug. 1930 Johanna Ursule Sneep, geb. ald. 14 sept. 1909, dr. van Johann Bastiaanse en Ursule Bloemhardt. [Amsterdam]

Uit het eerste huwelijk:

1. Jhr. Frédéric Jacques van der Does de Bye, geb. Soerabaja 28 juni 1918, vaandrig-vlieger K.N.I.L., † (gesneuveld) Aresbaja (Madoera) 3 febr. 1942.

2. André Philippe, volgt X.

3. Jules Antoine, volgt X bis.

X. Jhr. Mr. André Philippe van der Does de Bye, geb. Semarang 16 april 1921, indol. drs., dir. Beleggings Mij. Unitas N.V. te Rotterdam, tr. 's-Gravenhage 29 dec. 1943 Cornelia Henriëtte Welter, geb. ald. 31 mei 1920, dr. van Henri en Cornelia van Turnhout. [Wassenaar]

Uit dit huwelijk:

1. Jkvr. Sylvia van der Does de Bye, geb. Leiden 24 okt. 1947.

2. Jhr. Edwin Ambrosius van der Does de Bye, geb. Leiden 5 april 1950.

X bis. Jhr. Jules Antoine van der Does de Bye, geb. Rheden 31 aug. 1926, ass. bedrijfsleider, tr. Amsterdam

30 okt. 1951 Frieda Clementine Proot, geb. Soerabaja 31 maart 1925, dr. van Franciscus Gabriel Anthonius en Frederika Antoinette Ida Glaser. [Rotterdam]

Uit dit huwelijk:

1. Jhr. Martin Rudolf van der Does de Bye, geb. Amsterdam 24 juni 1953.

2. Jkvr. Winifred van der Does de Bye, geb. Amsterdam 10 nov. 1954.

3. Jkvr. Irene van der Does de Bye, geb. Amsterdam 12 juli 1956.

de Bye

VII bis (N.A. 1940, blz. 584). Jhr. Adriaan Johan Theodoor de Bye, 1805-1877, tr. le 1828 Helena Hendrika Boon, 1806-1852.

VIII (= VIII bis N.A. 1940, blz. 585). Jhr. Frederik George Eduard de Bye, geb. Hardinxveld 13 juni 1831, boekbinder, † Bennekom 7 juni 1900, tr. le Amsterdam 8 okt. 1862 Pietertje van Oeveren, geb. Kesteren 14 aug. 1836, † Ede 1 aug 1871, dr. van Teunis en Catharina van der Wint; tr. 2e Rhenen 10 mei 1872 Dirkje van Maanen, geb. ald. 20 sept. 1847, † Ede 29 jan. 1889, dr. van Geurt en Antonia van Otterloo; tr. 3e Ede 2 mei 1891 Christina van der Meyden, geb. Ede 20 april 1858, † ald. 28 jan. 1936, dr. van Hendrik Cornelis en Willemijntje van Ginkel en wed. van Christiaan Nab; zij tr. 3e Ede 25 mei 1901 Cornelis van den Hoff, wedr. van Neeltje Hendriksen, en tr. 4e Ede 23 maart 1927 Hendrik van Wijde, wedr. van Hermientje van de Kap.

Uit het eerste huwelijk:

1. Hendrik Jacob, volgt IX.

2. Jkvr. Catharina Hendrika Helena de Bye, geb. Ede 26 febr. 1865, † ald. 13 juni 1943, tr. Rhenen 24 okt. 1889 Jan Hendrik van Daalen, geb. ald. 4 maart 1841, tabaksplanter, † Wageningen 3 jan. 1917, zn. van Johannes Cornelis en Gertetje Keijman.

3. Jkvr. Helena Hendrika de Bye, geb. Ede 9 juli 1867, † ald. 9 mei 1943.

Uit het tweede huwelijk:

4. Jkvr. Adriana Johanna Theodora de Bye, geb. Ede 12 febr. 1874, † Zeist 30 okt. 1944, tr. Ede 5 mei 1900 Hendrik van de Pol, geb. Renkum 28 maart 1875, rustend tuinman, zn. van Adrianus en Gerritje Pluim. [Bennekom]

IX. Jhr. Hendrik Jacob de Bye, geb. Elst 2 nov. 1863, arbeider, † Amersfoort 29 maart 1943, tr. Nijmegen 6 mei 1904 Jacomina Tolhoek, geb. Fort Bath 6 okt. 1863, † De Bilt 4 maart 1945, dr. van Anthonie en Maria van den Bosch.

Uit dit huwelijk:

1. Jkvr. Lena de Bye, geb. Kruiningen 24 juni 1889, tr. Utrecht 2 nov. 1922 Gerrit Soet, geb. Delft 31 jan. 1885, rustend koperslager, zn. van Jan en Aletta van Zijtveld. ['s-Gravenhage]

2. Piet Antonius, volgt X.

X. Jhr. Piet Antonius de Bye, geb. Nijmegen 18 maart 1905, grondwerker, tr. De Bilt 25 mei 1928 Jannigje van Essen, geb. Zeist 13 mei 1900, dr. van Cornelis en Alida van Essen. [De Bilt]

Uit dit huwelijk:

1. Jkvr. Alida Jacomina de Bye, geb. De Bilt 16 okt. 1928, tr. Bilthoven 20 nov. 1950 Johan Hondema, geb.

Harlingen 17 juni 1925, technicus, zn. van Sierk en Trijntje van Velzen. [De Bilt]

2. Hendrik Cornelis, volgt XI.

3. Jkvr. Jacomina de Bye, geb. De Bilt 15 febr. 1935, tr. Bilthoven 15 febr. 1954 Paulus de Bruijn, geb. Rotterdam 14 nov. 1931, meteorol. assistent, zn. van Coenraad Cornelis en Trijntje Helena van den Akker. [De Bilt]

XI. Jhr. Hendrik Cornelis de Bye, geb. De Bilt 3 aug. 1931, automonteur, tr. Utrecht 5 juni 1958 Dina den Boesterd, geb. ald. 6 sept. 1933, dr. van Theodorus Adrianus en Dina Bosveld. [Bilthoven]

Uit dit huwelijk:

Jkvr. Jeannette Carolina de Bye, geb. Utrecht 30 mei 1959.

VAN BYLANDT

Bij diploma van Keizer Franz Joseph d.d. Wenen 1 nov. 1865 werd o.a. Dr. Ernst Ferdinand Hubert Marcus von Bylandt, heer van Melden, Neukirchen en Rheydt, bevestigd in zijn titel van Graf en bij K.B. d.d. 28 maart 1866, nr. 38, werd hij ingelijfd in de Nederlandse adel met de titel van graaf. Bij besl. van de Souv. Vorst d.d. 28 aug. 1814, nr. 14, werd Willem Frederik van Bylandt benoemd in dc ridderschap van Noord-Brabant. Bij K.B. d.d. 28 maart 1815, nr. 65, werd Jean Charles van Bylandt benoemd in de ridderschap van Holland. Bij K.B. d.d. 9 okt. 1816, nr. 55, werden o.a. Willem Frederik en Jean Charles van Bylandt erkend met de titel van graaf. Bij K.B. d.d. 8 febr. 1845,

nr. 63, werd o.a. Ernest Emile Adolphe van Bylandt erkend wettig gesproten te zijn uit het oud-riddermatig geslacht van Bylandt en werd daarboven gehomologeerd de titel van graaf aan zijn voorvader Roeleman des H.R. Rijksvrijheer van Bylandt door Keizer Leopold I verleend.

VII (N.A. 1940, blz. 589). Hendrik van Bylandt, heer van Bilant, Loenen, Well, Spaldorp en Halt, tr. Johanna van Arenthal, vrouwe van Well en Loenen.

Uit dit huwelijk o.a. :

1. Hendrik, volgt VIII A.
2. Roeleman, volgt VIII bis B.

A

VIII. Hendrik van Bylandt, heer van Rheydt en Crudenberg, tr. 1494 Catharina von Nesselrode.

IX. Adriaan van Bylandt, heer van Rheydt, † 1552, tr. Ermgard Schenck van Nijdeggen, vrouwe van Walbeck, Brempt, Crüchten en Berg.

X. Bertram van Bylandt, heer van Half-Walbeck, † 1584, tr. 1558 Sophia von Hauss.

XI. Adriaan van Bylandt, heer van Holtheide, † 1646, tr. Maria von Voss, vrouwe van Schwartzenberg en Pelland.

XII. Johann Adrian von Bylandt, † 1637, tr. le Erica von Dursdael von Spick.

XIII. Johan Hendrik von Bylandt, heer van Pelland en Holtheide, † 1715, tr. Maria Ernestine de Habaru de Cesse.

XIV. Johan Adrian Alexander von Bylandt, 1659-1717, tr. 1698 Barbara Antonia Augustina von der Heyden gezegd de la Bruyère, vrouwe van Melden, Neukirchen en Obercrüchten, geb. 1662.

XV. Adrian Joseph von Bylandt, heer van Melden, Neukirchen, Obercrüchten, enz., 1700-1767, tr. 1753 Maria Johanna Elisabeth Antonia Freiin von Bernclau von Schönreith, † 1808.

XVI. Johann Nepomuk Carl Heinrich von Bylandt, heer van Obercrüchten, 1755-1822, tr. 1806 Barbara Maria Theberath, 1786-1854.

XVII. Dr. Ernst Ferdinand Hubert Marcus graaf von Bylandt, Baron tot Rheydt, heer van Melden, Neukirchen en Rheydt, 1813-1871, tr. 1840 Auguste Siegehnda Nasse, 1817-1862.

Uit dit huwelijk o.a. :

1. Wilhelm Karl Friedrich Peter, volgt XVIII.

2. Ernst Peter Erwin, volgt XVIII bis.

XVIII. Mr. Wilhelm Karl Friedrich Peter graaf van Bylandt, heer van Melden, Neukirchen en Rheydt, geb. 's-Gravenhage 4 dec. 1841, buitengew. gezant en gevolm. minister, lid en voorz. Tweede Kamer der St.-Gen., † Zeist 4 juli 1924, tr. le Utrecht 6 Maart 1873 Marie Sophie van Westrenen, vrouwe van Driebergen, geb. Nice 20 jan. 1839, † 's-Gravenhage 4 sept. 1882, dr. van Mr. Jan André, heer van Driebergen, en Maria Fehcia Tamina barones Taets van Amerongen; tr. 2e Amsterdam 24 mei 1892 Jkvr. Anna Louisa Agatha van Loon, geb. ald. 17 dec. 1852, † Zeist 25 nov. 1940, dr. van Jhr. Mr. Jan Willem en Philippina Constantia Isabella Voombergh.

Uit het eerste huwelijk:

1. Friedrich Carl André Ernst Wemer graaf van Bylandt, geb. Parijs 26 jan. 1876, † Stockholm 8 dec. 1880.

2. Ernst Alexander Henri Berthold graaf van **By-**

landt, heer van Driebergen, geb. 's-Gravenhage 30 dec. 1877. [Wassenaar]

3. René Felix Willem, volgt XIX.

4. Werner Jacob Roland graaf van Bylandt, geb. 's-Gravenhage 23 aug. 1882, † Territet (Zwits.) 17 aug. 1945.

XIX. René Felix Willem graaf van Bylandt, geb. 's-Gravenhage 8 mei 1879, ritmr. Pruis. Bonnerhuzaren, † Wezep, h. Oldhorst, 23 aug. 1931, tr. Noordwijk 15 april 1909 (echtsch. uitgespr. Arr.-Rb. 's-Gravenhage 12 juni 1923) Anna Elisabeth gravin van Limburg Stirum, geb. 's-Gravenhage 5 dec. 1880, dr. van graaf Wigbold Albert Willem, heer van Warmond, en Jkvr. Anna Elisabeth Groeninx van Zoelen. [h. Klein Offem, Noordwijk]

Uit dit huwelijk:

Frederik Ernst Leopold graaf van Bylandt, geb. Bonn 8 juni 1911, res. 2e luit. cav., † 's-Gravenhage 21 jan. 1934.

XVIII bis. Ernst Peter Erwin graaf van Bylandt, geb. 's-Gravenhage 4 juli 1848, luit. gardes du corps in Pruis. dienst, † 's-Gravenhage 23 mei 1915, tr. Amsterdam 2 april 1872 (echtsch. uitgespr. Arr.-Rb. ald. 5 dec. 1913) Anna Catharina Cruys, geb. Amsterdam 13 febr. 1853, † Wiesbaden 6 jan. 1935, dr. van Hugo Cornelis en Susanna Catharina Tra Kranen.

Uit dit huwelijk:

1. Ernst Hugo Leopold Friedrich Berthold graaf van Bylandt, geb. Potsdam 30 juli 1873, dir. ener petroleummij., † 's-Gravenhage 2 mei 1951.

2. Siegelinde Maria Henriëtta Susanna gravin van Bylandt, geb. Potsdam 30 sept. 1874. [Wiesbaden]

3. Beatrice Susanna Henriette Maria gravin van Bylandt,

geb. Potsdam 15 aug. 1876, † Auburndale (Mass., U.S.A.) 1 febr. 1917, tr. le Londen 5 juni 1898 **(door** echtsch. ontb.) George Grön, boekhandelaar; tr. 2e New York 4 nov. 1911 John Donaldson Nichols, geb. New Haven (Conn., U.S.A.) 23 jan. 1884, † ?, zn. van Harry Pierce en Alice Martha Shepley.

4. Wilhelm Karl Leopold Adelbert graaf van Bylandt, geb. Potsdam 8 okt. 1879, dir. Kon. Zoöl. Botan. Gen. te 's-Gravenhage, † ald. 27 sept. 1940, tr. Rijswijk (Z.-H.) 6 maart 1924 Harmina Gerardina Sophia Rosenboom, geb. Schiedam 22 nov. 1901, dr. van Klaas en Elisabeth Johanna Botje. [Wenen]

5. Eugénie Hélène Ferdinanda gravin van Bylandt, geb. Potsdam 11 mei 1882 [Vence, dép. Alpes mar.] , tr. Lausanne 8 okt. 1914 (echtsch. uitgespr. ald. 15 mei 1918) Gustav von Heller.

B

VIII bis (N.A. 1940, blz. 595). Roeleman van Bylandt, heer van Halt en Spaldorp, tr. Barbara von Virmondt, † 1565.

IX. Johan van Bylandt, tr. Christina van Wachtendonck.

X. Roeleman van Bylandt, heer van Halt en Spaldorp, $1624, tr. Johanna van Wylich tot Grondstem 1564—1602.

XI. Roeleman des H.R. Rijksgraaf van Bylandt, Baron van Rheydt, heer van Spaldorp, tr. Margriet Judith van Oy, vrouwe van Ooy, Persingen en Palsterkamp.

XII. Florens Otto Hendrik des H.R. Rijksgraaf van Bylandt, Baron van Rheydt, heer van Ooy, Persingen, Spaldorp en Palsterkamp, tr. le 1665 Louisa des H.R. Rijksgravin von Dohna, geb. 1633.

XIII. Roeleman Frederik Neomagus des H.R. Rijksgraaf van Bylandt, heer van Palsterkamp, 1669-1690, tr.1687 Aibertina Charlotta des H.R. Rijksbarones von Quadt-Wickradt, † 1748.

XIV. Albrecht Otto Roeleman Frederik des H.R. Rijksgraaf van Bylandt, Baron van Rheydt, heer van Ooy, Persingen, Spaldorp, Palsterkamp, Werkhoven, Leede, Lienden, Oudeweerd, Vuren en Dalem, Mariënweerdt, Maasbommel en Sevenaer, 1688-1768, tr. 1717 Anna Constantia van Sevenaer, vrouwe van Sevenaer, 1703—1747.

Uit dit huwelijk o.a. :

1. Hendrik Willem, volgt XV.
2. Alexander, volgt XV bis.

XV. Hendrik Willem des H.R. Rijksgraaf van Bylandt, heer van Spaldorp en Zoelen, 1739-1796, tr. 1766 Amelia Cornelia van Neck, 1732-1786.

XVI. Abraham des H.R. Rijksgraaf van Bylandt, 1773-1846, tr. 1801 Anna Adriana Severin Boesses, 1783-1854.

XVII. Ernest Emile Adolphe graaf van Bylandt, 181 1—1895, tr. 1854 Jkvr. Susanne Adelaïde Jeanne Henriette van Vredenburch, 1825—1905.

XVIII. Henri Adrien graaf van Bylandt, geb. 's-Gravenhage 13 nov. 1860, † Amsterdam 11 febr. 1943, tr. le 's-Gravenhage 21 juli 1891 (echtsch. uitgespr. Arr.-Rb. ald. 29 juni 1906) Jkvr. Johanna Charlotte Amalia Gevers Leuven, geb. 's-Gravenhage 7 april 1867, † Zeist 8 nov. 1935, dr. van Jhr. John Marie en Charlotte Amalia Arntzenius; tr. 2e Schaarbeek (Brussel) 9 mei 1914 Marie Jeanne Suzanne Elisabeth Renson, geb. Grace Berleur (bij Luik)

23 nov. 1866, † Schaarbeek 11 dec. 1941, dr. van Adolphe Waltere en Alice Sophie Vottem en wed. van Jean Gustave Georges Noé.

Uit het eerste huwelijk:

Ernest John Henri graaf van Bylandt, geb. Schaarbeek 14 mei 1896, garage-houder, tr. Amsterdam 29 dec. 1949 Lucretia Pijpers, geb. ald. 1 juli 1889, dr. van Hendrik Coenraad en Maria Elisabeth van Doorn en gesch. echtg. van Wouterus Franciscus van der Lee. [Amsterdam]

XV bis (= XV ter N.A. 1940, blz. 601). Alexander des H.R. Rijksgraaf van Bylandt, 1743-1819, tr. 1765 Anna van der Duyn, 1747-1798.

Uit dit huwelijk o.a. :

1. Willem Frederik, volgt XVI.

2. Jean Charles, volgt XVI bis.

XVI. Willem Frederik graaf van Bylandt, 1771-1855, tr. le 1802 Mary Christiane Hughes, 1782-1818; tr. 2e 1825 Virginie Frédérique Wilhelmine Aspasia Craan, 1800 -1879.

Uit het eerste huwelijk o.a. :

1. Charles Malcolm Ernest George, volgt XVII.

Uit het tweede huwelijk o.a. :

2. Alfred Edouard Agenor, volgt XVII bis.

XVII (=XVII bis N.A. 1940, blz. 603). Charles Malcolm Ernest George graaf van Bylandt, 1818-1893, tr. 1852 Adelaïde Petrowna Yasikoff, 1827-1903.

XVIII. Mr. Willem Peter graaf van Bylandt, geb. St. Petersburg 22 aug. 1853, referend. Kabinet en opperhof-maarschalk van Koningin Wilhelmina, † 's-Gravenhage 15 mei 1924, tr. Ambt-Almelo 29 okt. 1885 Elisabeth

Wilhelmina gravin van Rechteren Limpurg, geb. ald., h. Almelo, 8 juni 1864, † Lausanne 14 jan. 1951, dr. van graaf Adolph Frederik, heer van Almelo en Vriezenveen, en Adamina Petronella Andrea gravin van Rechteren.

Uit dit huwelijk:

1. Carel Roeleman Adolf graaf van Bylaudt, geb. 's-Gravenhage 2 febr. 1887, † Lausanne 5 mei 1945.

2. Mr. Willem Frederik Lodewijk graaf van Bylandt, geb. 's-Gravenhage 31 dec. 1896, buitengew. en gevolm. ambassadeur in Italië en in de Tunesische Republiek, tr. Edinburgh 9 dec. 1936 Emilia Maria Nilla Corradi, geb. Florence 17 aug. 1893, dr. van Dr. Cesare en Marie Giuseppina Gestri en gesch. echtg. van Antonio Riva. [Rome]

XVII bis (=XVII quater N.A. 1940, blz. 605). Alfred Edouard Agenor graaf van Bylandt, 1829-1890, tr. le 1852 Ann Charlotte Vokes, 1828-1861; tr. 2e 1862 Jkvr. Petronella Adriana van Massow, 1835-1909.

Uit het eerste huwelijk o.a. :

1. Alfred Willem, volgt XVIII.

Uit het tweede huwelijk:

2. Hendrik, volgt XVIII bis.

XVIII. Alfred Willem graaf van Bylandt, geb. Romford (Essex, Eng.) 1 juli 1853, † Stanleyville (Belg. Congo) 18 okt. 1891, tr. Arnhem 1 mei 1873 Emilia Margaretha ter Meulen, geb. Amsterdam 20 april 1850, † Neuenheim (bij Heidelberg) 15 febr. 1888, dr. van Jacob Carel Willem en Margaretha Willet.

Uit dit huwelijk:

1. Frederik Otto, volgt XIX.

2. Alfred Carel Willem, volgt XIX bis.

XIX. Frederik Otto graaf van Bylandt, geb. Arnhem 7 okt. 1874, ritmr. Pruis. kurassiers, † Wiesbaden 23 maart 1948, tr. le Keulen 10 okt. 1902 Maria Augusta Heuser, geb. ald. 19 juni 1867, † Percha (Beieren) 18 okt. 1924, dr. van Robert en Bertha Maria Nicolovius; tr. 2e Gsteig (Zwits.) 11 sept. 1925 Lida Johanna Louise gravin van Randwijck, geb. 's-Gravenhage 13 nov. 1882, dr. van graaf Mr. Alexander Johan en Maria Jacoba Johanna du Bois. [Doorn]

Uit het eerste huwelijk:

1. Emilie Anna Eugenie Sara Maria gravin van Bylandt, geb. Keulen 30 dec. 1904 [Ober Audorf, Opper-Beieren], tr. München 8 jan. 1929 (echtsch. uitgespr. ald. 23 mei 1935) Kajetan Maria Theodor Graf von Spreti, geb. München 8 febr. 1905, Regierungsrat, zn. van Graf Adolf Maria Desiderius, heer van Kapfing en Vilsheim, en Anna Maria Luise Athenais Gräfin von Yrsch; hij hertr. Würzburg 29 aug. 1935 Kunigunde Nüsslein. [Moosburg, Opper-Beieren]

2. Albert Robert Frederik Ernst, volgt XX.

XX. Alfred Robert Frederik Ernst graaf van Bylandt, geb. Neuenheim (bij Heidelberg) 18 juni 1906, tr. Hagenau a./d. Inn (Opper-Oostenrijk) 12 april 1932 Leonille Elisabeth Marie Gräfin von Walterskirchen, Freiin zu Wolfsthal, geb. Meran (thans It.) 18 okt. 1908, dr. van Graf Hubert Wilhelm Viktor en Elisabeth Albertine Louise Fürstin zu Sayn und Wittgenstein. [München en Parijs]

Uit dit huwelijk:

1. Regina Maria Elisabeth gravin van Bylandt, geb. Salzburg 3 juni 1933. [Malaga]

2. Lida Maria Christiane Anthonia Gabriele gravin van Bylandt, geb. Salzburg 9 jan 1935. [Parijs]

3. Otto Peter Lionel Joseph Hubert Robert graaf van Bylandt, geb. Salzburg 5 nov. 1936. [Vancouver, B.C., Can.]

XIX bis. Alfred Carel Willem graaf van Bylandt, geb. Brummen 10 febr. 1876, Pruis. ritmr., † Feldafing (Opper-Beieren) 15 april 1942, tr. Frankfort a.d. Main 26 okt. 1903 Franziska Katharina Josephine Maria Wilhelmine Gräfin von Törring-Minucci, geb. Neu-Ulm 26 nov. 1874, dr. van Graf Joseph Franz Emil Anton en Elisabeth Maria Heyse. [Salzburg]

Uit dit huwelijk :

1. Irmgard Lucie Therese Franziska gravin van Bylandt, geb. Traunstein (Beieren) 7 april 1905, † Feldafing 27 juni 1937.

2. Yvonne Maria Anna Elisabeth Emilie gravin van Bylandt, geb. München 20 juli 1906, tr. Feldafing 21 juli 1930 Johann Maria Nikolaus Zeno Graf von Manzano, geb. Graz 22 dec. 1907, regerings-assessor bij de Bezirks-hauptmannschaft, zn. van Graf Otto Maria Franz Camillo en Maria Ottilia Anna Gräfin von Orsini und Rosenberg. [Salzburg]

3. Otto Alfred Eduard Angelo Joseph graaf van Bylandt, geb. München 16 nov. 1907, † Feldafing 13 aug. 1924.

XVIII bis. Hendrik graaf van Bylandt, geb. Zoeterwoude 7 sept. 1863, geheim kamerheer van Paus Pius XI, † Zoeterwoude 15 april 1932, tr. le Londen 26 mei 1897 Johanna Carolina Elisabeth Freiin von Vetsera, geb. Con-

stantinopel 25 mei 1868, † Rome 20 febr. 1901, dr. van Freiherr Albin Johannes en Helene Baltazzi; tr. 2e Gorinchem 10 mei 1922 Johanna Cornelia Wisboom, geb. Noordeloos 2 juni 1890, † Leiden 16 nov. 1948, dr. van Cornelis Bastiaan en Johanna Gerarda Berendina Pieters.

Uit het eerste huwelijk:

1. Maria Elisabeth Adrienne Helena gravin van Bylandt, geb. Zoeterwoude 9 april 1898, tr. Bonn 3 juli 1922 Edgar Yvo Maria Arthur (Voigt von Elpse genannt) von Stryk, heer van Hehnet en Owerlaek, geb. k. Helmet (Kreis Pernau Fellin, Lijfland) 30 okt. 1898, zn. van Harald Georg Alexander, heer van Helmet, en Jkvr. Gabrielle Marie Justine Ferdinande de Posson. [waarsch. Kaposvar, Hongarije]

2. Mr. Eduard Albin Frans graaf van Bylandt, geb. Zoeterwoude 19 febr. 1900, tr. le Penang (Malakka) 2 mei 1925 (echtsch. uitgespr. Raad van Just. Batavia 14 okt. 1932) Murkje Abma, geb. Hoorn 21 maart 1887, dr. van Johannes Petrus en Klaaske Hoekstra en gesch. echtg. van le Pieter Hendrik van der Kemp en 2e Jakob van Rijn van Alkemade [Amersfoort]; tr. 2e Den Helder 28 nov. 1936 Anna Maria Wilhelmina Bondam, geb. 's-Gravenhage 27 juni 1900, dr. van Pieter Hendrik en Maria Cornelia Booghmans en gesch. echtg. van George Willem de Bruyn. [Oostende, België]

XVI bis (N.A. 1940, blz. 608). Jean Charles graaf van Bylandt, 1776-1841, tr. 1805 Ottehne Agnes Catharina gravin van Limburg Stirum, 1788-1853.

XVII. Mr. Eugène Jean Alexandre graaf van Bylandt, 1807-1876, tr. le 1837 Maria Henriëtta barones van Tuyll van Serooskerken, 1815-1849.

XVIII. Mr. Carel Jan Emihus graaf van Bylandt, geb. 's-Gravenhage 8 jan. 1840, commandeur D.O., lid Tweede Kamer der St.-Gen., lid Gem.-raad van 's-Gravenhage, lid Prov. St. van Z.-Holl., lid Hoge Raad van Adel, † 's-Gravenhage 18 juli 1902, tr. ald. 30 jan. 1873 Jkvr. Sophie Alexandrine van der Staal, geb. Princenhage 19 febr. 1849, † Parijs 4 mei 1891, dr. van Jhr. Guillaume Charles, heer van Piershil, en Caroline Susanna Leonora barones van Dedem.

Uit dit huwelijk :

1. Marie Alexandrine Otheline Caroline gravin van Bylandt, geb. 's-Gravenhage 17 april 1874. [Laren, N.-H.]

2. Charlotte Eugénie Roline gravin van Bylandt, geb. 's-Gravenhage 23 juli 1875, † ald. 27 maart 1880.

CAAN

(Uitgestorven in 19 39.)

Zie N.A. 1941, blz. 3.

CALKOEN

Bij K.B. d.d. 20 febr. 1816, nr. 66, werd Abraham Calkoen, vader van hierna te noemen generatie VIII, verheven in de Nederlandse adel en bij K.B. d.d. 18 april 1828, nr. 26, werd hem verleend de titel van baron bij eerstgeboorte,

zullende het diploma tegen een van erkenning worden verwisseld, zodra het ontbrekende aan de bewijzen op een voldoende wijze zal zijn aangevuld.

VIII (N.A. **1941,** blz. 12). Abraham baron Calkoen, 1797-1873, tr. 1822 Margaretha Cornelia Wilhelmina barones Snouckaert van Schauburg, 1802-1870.

Uit dit huwelijk o.a. :

1. Abraham, volgt IX.
2. Godert Theodoor Adriaan, volgt IX bis.
3. Theodorus Cornelis, volgt IX ter.
4. Alfred Dignus Joan, volgt IX quater.
5. Jules Laurent Nicolaas, volgt IX quinquies.
6. Willem Hendrik Pieter, volgt IX sexies.

IX. Abraham baron Calkoen, 1824-1896, tr. 1864 Jkvr. Johanna Maria Judith van Doorn, 1835-1899.

X. Eliza Cornelis Unico baron Calkoen, geb. 's-Gravenhage 21 sept. 1869, rijksbetaalmr., † Eefde 10 okt. 1935, tr. Roermond 8 maart 1898 Hendrika Wilhelmina Keurenaer, geb. 's-Gravenhage 3 juli 1874, † Zutphen 7 maart 1949, dr. van Jan August en Hester Adriana Roelants.

Uit dit huwelijk:

1. Abraham, volgt XI.
2. Willem Hendrik, volgt XI bis.
3. Jkvr. Elize Cornelia Unica Calkoen, geb. Roermond 3 maart 1904, tr. Gorsse124 aug. 1933 Dr. Otto Bachmann, geb. Kiel 30 juli 1899, advocaat bij het Oberlandesgericht ald., zn. van Otto Ludwig Friedrich en Louise Goldbeck-Löwe. [Kiel]

XI. Abraham baron Calkoen, geb. Roermond 28 mei 1899, oud-res. maj. cav., tr. Amersfoort 28 juli 1932 Jkvr.

Catharina Theresia van Sminia, geb. Oudkerk, h. de Klinze, 21 mei 1901, dr. van Jhr. Arent Johannes en Berendina Johanna van Welderen barones Rengers en wed. van Eduard Rudolf Joln Gerard Verspyck. ['s-Gravenhage]

Uit dit huwelijk:

1. Jkvr. Catharina Aurelia Lucia Calkoen, geb. Amersfoort 6 maart 1934. [Utrecht]

2. Jkvr. Margaretha Cornelia Wilhelmina Judith Calkoen, geb. 's-Gravenhage 13 maart 1937. [Amsterdam]

XI bis. Jhr. Willem Hendrik Calkoen, geb. Roermond 11 febr. 1901, oud proc.-houder Ned. Ind. Handelsbank in het Verre Oosten, oud-secr. O.-I. Kamer van het Ned. Roode Kruis, dir. Buitenland der Alg. Ned. Ver. voor Vreemdelingenverkeer, tr. 's-Gravenhage 27 april 1945 Johanna Cornelia Annely Cremers, geb. Hilversum 1 juni 1919, dr. van Pieter Hendrik en Johanna Elisabeth Kleyn van Willigen en gesch. echtg. van Dr. Willem Adriaan Carel Wendelaar. ['s-Gravenhage]

Uit dit huwelijk:

1. Jkvr. Georgette Hermine Calkoen, geb. 's-Gravenhage 8 sept. 1948.

2. Jhr. Elisa Cornelis Unico Calkoen, geb. 's-Gravenhage 23 maart 1951.

IX bis. Jhr. Godert Theodoor Adriaan Calkoen, 1825-1900, tr. 1852 Helena Florentina van Buttingha Wichers, 1824-1892.

Uit dit huwelijk:

1. Nicolaas Jan, volgt X.

2. Abraham, volgt X bis.

X. Jhr. Nicolaas Jan Calkoen, geb. Alphen a./d. Rijn 13

mei 1854, insp. Dir. Bel., Inv. en Acc., † 's-Gravenhage 20 april 1938, tr. Arnhem 1 nov. 1900 Maria Hugonia barones van der Borch van Verwolde, geb. Gorssel 6 sept. 1873, † 's-Gravenhage 14 nov. 1952, dr. van baron Mr. Allard Philip Reinier Carel, heer van Verwolde, en Marie Amoudine Françoise barones van Wassenaer.

Uit dit huwelijk:

1. Jkvr. Helena Florentina Calkoen, geb. Arnhem 1 jan. 1902, † 's-Gravenhage 29 mei 1948, tr. Spa 9 nov. 1936 Frederik Karel van Muijden, geb. 's-Gravenhage 31 mei 1885, exporteur van eieren naar Engeland, † 's-Gravenhage 14 dec. 1951, zn. van Karel Willem en Louise Anna van Haastert.

2. Allard Philip Reinier Carel, volgt XI.

XI. Jhr. Allard Philip Reinier Carel Calkoen, geb. Nijmegen 21 mei 1905, oud-wnd. secr.-penningmr. Waterschap van de Oude IJssel, ambt. Min. van Econ. Zaken, tr. le 's-Gravenhage 23 dec. 1940 Margretha Johanna Louisse de Vries, geb. Meppel 23 april 1906, † 's-Gravenhage 15 febr. 1949, dr. van Bartus en Johanna Frederika Ansink; tr. 2e Vlissingen 14 juli 1953 Tine de Jonge, geb. Den Helder 19 juli 1918, dr. van Gerard Johan en Martine Helene Kwant. ['s-Gravenhage]

Uit het eerste huwelijk:

1. Jhr. Godert Theodoor Allard Calkoen, geb. 's-Gravenhage 10 febr. 1942.

2. Jhr. Jan Frederik Floris Calkoen, geb. Amersfoort 2, † ald. 25 okt. 1943.

Uit het tweede huwelijk:

3. Jhr. Gerard Johan Calkoen, geb. 's-Gravenhage 15 maart 1955.

4. Jhr. Alexander Diederik Menno Calkoen, tweeling met voorg.

X bis. Jhr. Mr. Abraham Calkoen, geb. Alphen a./d. Rijn 14 maart 1856, off. van Just. te Utrecht, † 's-Gravenhage 23 febr. 1935, tr. Leeuwarden 16 okt. 1884 Jkvr. Henriëtte Jeannette Bowier, geb. Rosmalen 19 sept. 1858, † 's-Gravenhage 31 okt. 1943, dr. van Jhr. Gerard Johannes Martinus en Adriana Catharina Pauhna van Fenema.

Uit dit huwelijk:

1. Jkvr. Helena Maria Calkoen, geb. Haarlem 6 febr. 1886, tr. Utrecht 19 okt. 1911 Mr. Dr. Rudolph Willem graaf van Lynden, geb. Gorinchem 13 maart 1886, oud gem.-secr. van Zutphen, oud-secr. der directie Prov. Electr. Bedrijf van Noord-Holland, lid dagel. bestuur Prov. Zeeuwse Electr. Mij., oud-voorz. Polder Walcheren, zn. van graaf Antonie Jacob Herbert en Jkvr. Henriette de Jonge. [h. Berkenbosch, Oostkapelle]

2. Jkvr. Adriana Catharina Pauhna Calkoen, geb. Haarlem 29 maart 1887, tr. Utrecht 28 mei 1914 Willem Carel Bijl de Vroe, geb. Zwolle 1 dec. 1877, luit. ter zee le kl., adj. van Prins Hendrik, † 's-Gravenhage 7 april 1919, zn. van Willem Carel en Lucia Maria van Meurs. [Blaricum]

(In mannelijke lijn uitgestorven in 1925.)

IX ter. Jhr. Theodorus Cornelis Calkoen, 1835-1893, tr. 1865 Adèle Justine Philippine Verhorst, 1839-1921.

X. Jhr. Abraham Louis Adriaan Calkoen, geb. Utrecht 15 nov. 1870, adm. Liberia Estate (Loeboek Pakam, S.O.K.), † 's-Gravenhage 5 april 1925, tr. Maastricht 27 april 1897 Marie Elise Adrienne Delhaye, geb. ald. 1 juli 1875, †

's-Gravenhage 26 sept. 1953, dr. van Gustave Alfrede en Maria Mechtildis Philomena Kwanten.

Uit dit huwelijk:

1. Jkvr. Adèle Mathilde Adrienne Calkoen, geb. 's-Gravenhage 15 okt. 1897, tr. Medan 22 okt. 1919 Wilhelm Otto von Oven, geb. Batavia 30 juli 1884, oud-adm. Deli Batavia Mij., zn. van Hermann Gerhard en Maria Anna ten Broecke Hoekstra. ['s-Gravenhage]

2. Jhr. Paul Alfred Louis Otto Calkoen, geb. Pontianak 5, † ald. 25 maart 1900.

IX quater. Jhr. Alfred Dignus Joan Calkoen, heer van Limmen, geb. Maartensdijk 13 jan. 1838, kapt. art., † Zandvoort 8 sept. 1898, tr. Utrecht 27 sept. 1866 Jkvr. Elisabeth Adriana Henriette Coenen, geb. ald. 4 aug. 1843, † Utrecht 29 april 1898, dr. van Jhr. Mr. Albert, heer van 's Gravesloot, en Jkvr. Johanna Cornelia Martini.

Uit dit huwelijk:

1. Alfred Abraham, volgt X.

2. Jkvr. Elisabeth Johanna Calkoen, geb. Utrecht 18, † ald. 24 jan. 1869.

3. Jkvr. Johanna Cornelia Elisabeth Adelaïde Calkoen, geb. Utrecht 11 aug. 1870, † Arnhem 15 juni 1928, tr. le Utrecht 25 okt. 1898 (echtsch. uitgespr. Arr.-Rb. 's-Gravenhage 8 nov. 1921) Jhr. Rudolph Eduard Dittlinger, geb. 's-Hertogenbosch 17 nov. 1864, ritmr., † Brussel 4 jan. 1946, zn. van Jhr. Victor en Jkvr. Wilhelmina Agneta Wendela van Beresteyn; tr. 2e Arnhem 7 dec. 1922 Frank de Fremery, geb. Monster 25 juni 1862, le luit. art., dir. Deli Batavia Mij., † 's-Gravenhage 12 sept. 1933, zn. van Petrus Isaacus en Joanna van Teutem.

4. Jkvr. Johanna Jacoba Albertha Calkoen, geb. Amersfoort 22 sept. 1875, tr. Dlutowo (Oost-Pruisen) 7 sept. 1897 Marie Antoine Etienne Stanislas Wrotnowski, geb. Warschau 17 april 1871, † Vancouver omstr. 1935, zn. van Lucien en Louise Pauline Marie Tabecka. [Vancouver, B.C., Can.]

5. Jkvr. Emilie Cateau Calkoen, geb. Amersfoort 26 sept. 1880, † Wassenaar 18 okt. 1950, tr. Arnhem 19 april 1906 Jhr. Jacob Dagobert van Nispen, geb. Doetinchem 13 aug. 1873, cand.-notaris, agent van De Ned. Bank N.V. te Arnhem, † Wassenaar 24 maart 1951, zn. van Jhr. Gneomar Adalbert en Maria Paulina barones Sloet.

X. Jhr. Alfred Abraham Calkoen, heer van Limmen, geb. Utrecht 28 dec. 1867, le luit. cav., † Velp 29 sept. 1928, tr. Utrecht 31 juli 1894 Charlotte Judith Gerhngs, geb. ald. 15 okt. 1874, † 's-Gravenhage 11 juli 1916, **dr. van** Mr. Cornelis en Geertruida Adriana Hasselman.

Uit dit huwelijk:

Jhr. Mr. Alfred Cornelis Charles Elias Calkoen, heer van Limmen, geb. Zeist 9 febr. 1900. [Utrecht]

IX quinquies. Jhr. Jules Laurent Nicolaas Calkoen, geb. Maartensdijk 5 jan. 1839, ritmr. O.-I.L., † 's-Gravenhage 1 aug. 1896, tr. Amsterdam 7 juni 1883 Sophia Wilhelmina Reilingh, geb. Groningen 5 nov. 1848, † 's-Gravenhage 12 dec. 1893, dr. van Hendrik en Catharina Maria Bosman.

Uit dit huwelijk:

X. Jhr. Juliën Calkoen, geb. Amsterdam 22 okt. 1882, wetensch. medewerker chem. industrie, † Amsterdam 18 maart 1946, tr. Soerabaja 13 sept. 1926 Fredrika Johanna de Kok, geb. Nijmegen 19 okt. 1890, oud-directr. Fon-

tainehofje, dr. van Jasper en Hendrika Johanna Magdalena Kramer. [Amsterdam]

Uit dit huwelijk:

Jhr. Jules Jasper Calkoen, geb. Amsterdam 6 juni 1930. [Amsterdam]

IX sexies. Jhr. Willem Hendrik Pieter Calkoen, geb. Maartensdijk 7 febr. 1840, hoofdcommies Prov. Griffie van Utrecht, † Utrecht 28 juli 1912, tr. le ald. 29 okt. 1874 Theodora Wilhelmina de Balbian van Doorn, geb. Utrecht 14 nov. 1846, † ald. 6 juni 1878, dr. van Mr. Cornelis Govert en Henriëtta Cornelia Philippina Wichers; tr. 2e Utrecht 4 mei 1882 Jkvr. Florentine Cornélie Marguérite Rethaan Macaré, geb. Middelburg 8 maart 1846, † Utrecht 20 febr. 1920, dr. van Jhr. Cornelis Anthony en Florentine Jacobine Martine Ontijd.

Uit het eerste huwelijk:

1. Jhr. Cornelis Govert Hendrik Philip Calkoen, geb. Utrecht 13 dec. 1875, † ald. 27 febr. 1877.

2. zoon, doodgeb. Utrecht 27 mei 1878.

Uit het tweede huwelijk:

3. Jhr. Florentius Jacobus Abraham Calkoen, geb. Utrecht 28 juni 1883, kapt. inf., † (gefusilleerd door de Duitsers) conc.-kamp Sachsenhausen (Dld.) 3 mei 1942, tr. Groningen 9 juni 1920 Catharina Johanna Iskjen Doornbos, geb. Groningen 7 maart 1895, dr. van Mr. Gerrit Meindert en Johanna Iskjen Halbertsma. [Amersfoort]

4. Theodorus Willem Cornelis, volgt X.

X. Jhr. Mr. Dr. Theodorus Willem Cornelis Calkoen, geb. Utrecht 24 nov. 1884, vice-pres. Gerechtshof te 's-Gravenhage, raad Hoog Mil. Gerechtshof, † Oosterbeek

20 dec. 1957, tr. De Steeg 11 mei 1920 Frances Henriette gravin Schimmelpenninck, geb. Zeist 30 dec. 1895, dr. van graaf Mr. Francis David en Jkvr. Agnes Henriette Pauw van Wieldrecht. [Zeist]

Uit dit huwelijk:

1. Jkvr. Agnes Henriette Calkoen, geb. Warnsveld 17 april 1921, tr. 's-Gravenhage 7 okt. 1949 Jan Antonius Wichers Hoeth, geb. Amsterdam 26 febr. 1919, werkz. N.V. Reisbureau Lissone-Lindeman, zn. van Albert Willem en Henriette Maria Kühn. [Pretoria, Z.-Afr.]

2. Hendrik Maurits, volgt XI.

3. Jhr. Reinier Adriaan Calkoen, geb. 's-Gravenhage 19 juli 1926, werkz. Philips' Gloeilampenfabr. N.V., luit. ter zee 2e kl. O.C. K.M.R., tr. Eindhoven 12 juli 1958 Elisabeth van Berne, geb. ald. 23 dec. 1936, dr. van Ir. Jan Adrianus en Maria Johanna Jansen. [Eindhoven]

4. Jkvr. Florentine Theodora Calkoen, geb. 's-Gravenhage 18 febr. 1928, tr. ald. 29 Mei 1948 Jan Anne baron de Smeth, geb. Rijswijk (Z.-H.) 9 sept. 1924, kap. art., gedetach. bij de N.A.T.O. te Parijs, edel-expectant D.O., zn. van baron Mr. Ferdinand François en Louise Adolphine Jacqueline barones van Pallandt. [St. Germain-en-Laye]

XI. Jhr. Hendrik Maurits Calkoen, geb. Dordrecht 1 juni 1923, wijnkoper, luit. ter zee 2e kl. O.C. K.M.R., tr. Batavia 13 maart 1947 Helen Eleonor Susanne Yvonne d'Aumale barones van Hardenbroek, geb. Utrecht 9 okt. 1924, dr. van baron Gijsbert Carel Duco en Lily Antoinette Helen Yvonne Caton Woodville. [Doorn]

Uit dit huwelijk:

1. Jkvr. Frances Yvonne Calkoen, geb. Batavia 30 jan. 1948.

2. Jkvr. Helen **Eleanor Calkoen,** geb. Amsterdam 20 juni **1950.**

3. Jkvr. **Giselle Calkoen,** geb. Doorn 4 juni 1958.

VAN CAMMINGHA

Bij besluit van de Souv. Vorst d.d. 28 aug. **1814, nr.** 14, werd Vitus Valerius van Cammingha, grootvader van hierna te noemen generatie **XIII,** benoemd onder de Edelen van Friesland.

XIII (N.A. 1941, blz. 23). Jhr. Vitus Valerius van **Cammingha,** geb. Goutum, Wiardastate, 30 april 1863, hoofdcommies Posterijen, † 's-Gravenhage 28 sept. 1943, **tr.** Purmerend 14 juni 1889 Tettje **Julia** Simon van der Aa, geb. Hornhuizen 23 aug. 1863, † 's-Gravenhage 29 juni 1941, dr. van Dr. Pieter Jan Baptist Karel en Christina Maria Catharina Sinninghe **Damsté.**

Uit dit huwelijk :

1. Ruurd Carel, volgt XIV.

2. Jkvr. Christina Maria Catharina van Cammingha, geb. Breda 3 jan. 1895, tr. 's-Gravenhage 35 maart 1921 Ir. Willem Anton Christiaan Pont, geb. ald. 25 juni 1895, werktuigk. ing., **oud-hoofding.** Ned. **Spoorw.,** oud-res. kapt. voor **spec.** diensten, zn. van Willem Ferdinand Lodewijk en Maria **Antonia** Brouwer. ['s-Gravenhage]

XIV. Jhr. **Ruurd Carel van Cammingha,** geb. Nieuwer Amstel 5 aug. 1892, oud-adj. **secr.** Kon. Ned. **Toe-**

ristenbond A.N.W.B., oud-res. kapt. inf., tr. 's-Gravenhage 17 juli 1919 Louise Jacqueline van Swieten, geb. Magelang (Kedoe) 19 okt. 1896, dr. van Eduard Christiaan en Charlotte Louise Straeter. ['s-Gravenhage]

Uit dit huwelijk:

1. Jkvr. Louise Julia van Cammingha, geb. Batavia 14 nov. 1920, tr. 's-Gravenhage 6 aug. 1948 Abraham Nicolaas Segaar, geb. Lisse 9 jan. 1920, empl. United Airlines, zn. van Nicolaas en Clasina Elisabeth Plantfeber. [Alexandria, Virg., U.S.A.]

2. Jhr. Vitus Valerius van Cammingha, geb. Palembang 9 aug. 1922, werkz. Genera1 Telephone Co. te Los Angeles. [Morwalk, Los Angeles, Calif., U.S.A.]

3. Jkvr. Christina Maria Catharina van Cammingha, geb. 's-Gravenhage 11 sept. 1935, tr. ald. 30 jan. 1960 Frederik Willem Reinhard Immink, geb. Djember (Besoeki) 12 juni 1931, luit. ter zee 2e kl., zn. van Willem Jacob en Elise Sophie Tersteege. ['s-Gravenhage]

VAN RAAB VAN CANSTEIN

Bij diploma van Koning Frederik I van Pruisen d.d. Berlijn 8 juni 1702 werd Gottfried Wilhelm Raab, bet-betovergrootvader van hierna te noemen generatie XIII, erkend te stammen uit het adellijke geslacht von Canstein. Op grond van dit diploma werd Jacobus Johannes van Raab van Canstein bij K.B. d.d. 23 mei 1891, nr. 35, ingelijfd in de Nederlandse adel.

XIII (= XIII bis N.A. 1941, blz. 27). Jhr. Jacobus Johannes van Raab van Canstein, geb. Aalten 8 mei 1824, ontv. Dir. Belast., † 's-Gravenhage 29 aug. 1901, tr. le Ubbergen 7 mei 1854 Charlotte Wolff, geb. Amsterdam 29 jan. 1818, † Arnhem 31 maart 1857, dr. van Hendrik en Anna Catharina van de Pauwert; tr. 2e Lobith 5 sept. 1860 Jacoba Margaretha Lamberta d'Harvant, geb. ald. 29 dec. 1830, † Schiedam 1 april 1890, dr. van Willem Frederik en Suzanna Maria Laurina Zijnen.

Uit het tweede huwelijk:

1. Jkvr. Maria Susanna Laurina Wilhelmina Frederika Jeannette van Raab van Canstein, geb. Hulhuizen 26 jan. 1864, † Assen 10 aug. 1912, tr. Schiedam 1 okt. 1891 Wijbe Woudstra, geb. Zwartsluis 25 mei 1853, luit.-kol. kwartiermr., † Amersfoort 16 dec. 1916, zn. van Harmen en Ytje Dantuma.

2. Jkvr. Catharina Alberta van Raab van Canstein, geb. Gent (Gld.) 30 mei 1865, † Dordrecht 19 mei 1951, tr. Schiedam 4 juli 1889 Christiaan Reinhard Jacobus Bentfort van Valkenburg, geb. Doetinchem 19 maart 1859, ontv. Dir. Bel., Invoerr. en Acc. en Waarborg te Rotterdam, redacteur van De Fiscus, † Princenhage 4 sept. 1924, zn. van Dr. Jacobus Johannes Ewoud en Maria Comelia Theodora Pronk.

3. Jhr. Adrianus van Raab van Canstein, geb. Termunterzijl 30 juli 1866, ontv. Dir. Belast., † Tiel 22 sept. 1944, tr. Wamel 22 aug. 1899 Maria Wilhelmina barones van Delen, geb. ald., h. Lakenburg, 16 april 1875, † 's-Gravenhage 26 febr. 1956, dr. van baron Jacob Jan Hendrik en Aaltje Clement.

4. Willem Frederik, volgt XIV.

XIV. Jhr. Willem Frederik van Raab van Canstein, geb. Beek (bij Nijmegen) 17 jan. 1874, adj.-commies Min. van Fin., † 's-Gravenhage 23 april 1910, tr. Nijmegen 8 sept. 1899 Anna Catharina van Engelenburg, geb. ald. 26 juli 1873, † Nijmegen 12 okt. 1918, dr. van Lambertus Cornelis en Elisabeth Johanna Schippers.

Uit dit huwelijk:

XV. Jhr. **Jacob Johan van Raab van Canstein,** geb. Aalten 19 jan. 1901, cineast, oud-secr. N.V. Profilti-filmfabriek, beh. venn. Renovo-film, hoofd filmstripafd. Rijksvoorlichtingsdienst, tr. 's-Gravenhage 15 juli 1926 Johanna Christina Etty, geb. Bangil (Pasoeroean) 11 april 1902, dr. van Mathew Walter en de Indon. vrouw Moina. [Voorburg]

Uit dit huwelijk:

1. Willem Frederik, volgt XVI.

2. Jhr. Alexander Conrad van Raab van Canstein, geb. 's-Gravenhage 19 maart 1930, reclame-assistent, tr. Amsterdam 3 aug. 1959 Anna Maria Marree, geb. Haarlem 12 juni 1931, dr. van Eduard en Anna Maria Brandsteder. [Amsterdam]

XVI. Jhr. Willem Frederik van Raab van Canstein, geb. Parijs 12 mei 1927, werkz. Cineacconcern, tr. 's-Gravenhage 1 mei 1956 Anna de Koningh, geb. Rolde 12 juni 1933, dr. van August Willem en Anna Keuchenius. ['s-Gravenhage]

Uit dit huwelijk:

Jkvr. Christiane van Raab van Canstein, geb. 's-Gravenhage 1 mei 1958.

VAN CAPELLEN
(Uitgestorven in 1899.)

Zie N.A. 1941, blz. 28.

VAN DER CAPELLEN

Bij besluit van de Souv. Vorst d.d. 12 okt. 1814, nr. 39, werd Frederik Benjamin Alexander Philip van der Capellen (grootvader van hierna te noemen generatie XVII) benoemd in de ridderschap van Gelderland; bij K.B. d.d. 28 april 1822, nr. 138, werd bepaald dat aan Jhr. Frederik Benjamin Alexander Philip van der Capellen (voornoemd) en zijn wettige afstammelingen zal worden gegeven de hun van ouds competerende titel van baron.

XVII (N.A. 1941, blz. 39). Reinier Hendrik Otto baron van der Capellen, geb. Maastricht 31 maart 1854, gen.-maj., insp. cav., lid Hoge Raad van Adel, † 's-Gravenhage 19 febr. 1937, tr. ald. 13 mei 1899 Johanna Diederika van Walchren, geb. Rotterdam 19 april 1868, † 's-Gravenhage 9 febr. 1952, dr. van Jacob en Félicie Eugénie Octavie Clémentine Batenburg.

Uit dit huwelijk:

1. Félicie Eugénie Octavie Clémentine barones van der Capellen, geb. 's-Gravenhage 16 maart 1900. ['s-Gravenhage]

2. Mr. René Johan Constant baron van der Capellen,

geb. Zutphen 25 mei 1901, dir. N.V. Koloniale Bank te Soerabaja, † intern.-kamp ald. april 1943.

3. Eduard Alexander, volgt XVIII.

XVIII. Ir. **Eduard Alexander** baron **van der Capellen,** geb. 's-Gravenhage 6 febr. 1904, alg. proc.-houder N.V. Philips' Telecommunicatie Ind. te Hilversum, oud-res. kapt. genie, tr. le Eindhoven 24 nov. 1932 (echtsch. uitgespr. Arr.-Rb. Amsterdam 16 aug. 1951) Jacoba Paulina Walhain, geb. 's-Gravenhage 4 dec. 1905, dr. van Johannes en Klasina Petronella Brederode; zij hertr. Bussum 29 juli 1952 Walter Maarten Bokma, gesch. echtg. van Barbara Petronella Ravelli [De Bilt] ; tr. 2e Laren (N.-H.) 11 dec. 1951 Johanna Wilhelmina Langeveld, geb. 's-Gravenhage 26 okt. 1914, dr. van Hermanus Jacobus en Hendrika Wilhelmina Kwakkestein. [Laren, N.-H.]

Uit het eerste huwelijk:

1. Johanna Elise Désirée barones van der Capellen, geb. 's-Gravenhage 27 okt. 1938. [Utrecht]

2. Robert Frederik baron van der Capellen, geb. 's-Gravenhage 20 mei 1943. [De Bilt]

3. Johan Frederik baron van der Capellen, geb. Eindhoven 19 Jan. 1945. [De Bilt]

DE CASEMBROOT

Bij attestatiën van de magistraat van Brugge d.d. 6 okt. 1620, van de heraut van Henegouwen d.d. 14 aug. 1666 en van het college 's lands van de Vrijen d.d. 2 mei 1667 werd de adel van het geslacht de Casembroot bevestigd.

Bij K.B. d.d. 15 april 1815, nr. 17, werd Leonard de Casembroot ingelijfd in de Nederlandse adel; bij K.B. d.d. 17 okt. 1838, nr. 94, werd zijn broeder Samuel Otto de Casembroot erkend te behoren tot de Nederlandse adel.

VIII (N.A. 1941, blz. 45). Jan Louis de Casembroot, heer van Willige Langerak, 1709-1777, tr. Ze 1771 Louisa Cornelia Elisabeth Clunder, 1754-1822.

Uit dit huwelijk o.a. :

1. Leonard, volgt IX.

2. Samuel Otto, volgt IX bis.

IX. Jhr. Leonard de Casembroot, 1772-1832, tr. le 1796 Jeanne Catherine de Mamuchet van Westrenen, 1769-1800; tr. 2e 1801 Adriana Johanna van Neukirchen genaamd Nijvenheim, 1783-1835.

Uit het eerste huwelijk:

1. Jhr. Jean Louis de Casembroot, 1798-1867, tr. 1827 Laure Mélanie Juhette Pradier, 1802-1859, uit wie een tak, die tot de Belgische adel behoort.

Uit het tweede huwelijk o.a. :

2. Frans Frederik, volgt X.

X. Jhr. Frans Frederik de Casembroot, 1817-1895, tr. 1852 Jkvr. Agneta Theodora Johanna van de Poll, 1826-1915.

Uit dit huwelijk o.a. :

1. Leonard Willem, volgt XI.

2. Jhr. Theodore Carel Joost de Casembroot, 1855-1933, tr. 1882 Sophie Ida Elsbeth Trautvetter, 1863-1927, uit wie een tak in Duitsland.

XI (N.A. 1941, blz. 48). Jhr. Leonard Willem de Casembroot, geb. 's-Gravenhage 29 aug. 1853, kamerheer i.b.d.

van Koning Willem III, † Cannes 14 maart 1897, tr. Amsterdam 1 febr. 1883 Catherine Jacqueline Laure de Bruyn, geb. ald. 16 okt. 1858, † Parijs 26 dec. 1893, dr. van Martinus en Marie Cornelie Georgine Conquéré de Montbrison.

Uit dit huwelijk:

1. Jkvr. Alice Marie de Casembroot, geb. Arnhem 10 okt. 1884, † Zeist 2 april 1916, tr. 's-Gravenhage 11 Juli 1907 Louis Anne Labouchere, geb. Leersum, k. Zuylenstein, 21 mei 1865, dir. Mij. tot Bereiding van Koolteerproducten, † Doorn 16 okt. 1936, zn. van Mr. Charles Bernard en Henriette Maria Jacoba Voombergh, vrouwe van Zeist; hij hertr. Haarlem 17 juli 1919 Ludolphine Marie Anne barones van Heemstra.

2. Jkvr. Marguérite Agnes de Casembroot, geb. Versoix (bij Genève) 6 juni 1886. [Salzburg]

3. Robert François Gérard, volgt XII.

XII. Jhr. Robert François Gérard de Casembroot, geb. Cannes 26 febr. 1889, genatur. als Engels onderdaan 10 jan. 1925, tr. le Wiesbaden 18 mei 1911 (echtsch. uitgespr. Arr.-Rb. Utrecht 26 mei 1912) Jkvr. Maximilienne Marie Louise van Eys, geb. 's-Gravenhage 24 mei 1885, dr. van Jhr. Mr. Dr. Jan Constantijn Nicolaas, heer van Lienden en Kermesteyn, en Cecilia Johanna van Hangest barones d'Yvoy [Baarn] ; tr. 2e Chichester (Sussex) 2 okt. 1922 (echtsch. uitgespr. Londen 18 okt. 1926) Ivy Crumden Penfold, geb. Arundel (Sussex) 28 jan. 1902, dr. van James Lear Penfold en Ivy Crumden [Nw. Zeeland, Austr.]; tr. 3e Guildford (Surrey) 12 mei 1936 (echtsch. uitgespr. Londen 13 juni 1947) Ida Winifred Gray, geb. Liskeard (Cornwall) 26 april 1902, dr. van F. J. Martin Gray en N. Foster Rogers

[Artington, Guildford, Surrey] ; tr. 4e Morden (Surrey) 29 dec. 1953 Barbara Jessie Holmes, geb. Londen 13 dec. 1888, dr. van Edward en N.N. [Guernsey, Kanaal-eil., Eng.]

Uit het tweede huwelijk:

X111. Jhr. Stuart Edward Lear de Casembroot, geb. Guernsey 25 juli 1924, consuhing heating engineer, tr. Banderawalla (Ceylon) 27 febr. 1945 Audrey Joan Weldon Christmas, geb. Gillingham (Kent) 7 sept. 1923, dr. van Sidney en Margaret Jones. [Orpington, Kent]

Uit dit huwelijk:

1. Jhr. Richard Anthony Stuart de Casembroot, geb. Ryarsh (Kent) 2 maart 1946.

2. Jkvr. Prudence Jane de Casembroot, geb. Orpington 21 jan. 1948.

3. Jhr. Mark Robert Lear de Casembroot, geb. Orpington 24 jan. 1952.

1X bis (N.A. 1941, blz. 50). Jhr. Samuel Otto de Casembroot, 1776-1839, tr. 1804 Wilhelmina de Haan, 1781—1856.

X. Jhr. François Charles de Casembroot, 1818-1880, tr. 1840 Gillina Maria Plevier Catshoek, 1823-1879.

Uit dit huwelijk o.a. :

1. Samuël Otto, volgt XI.

2. Eduard August Otto, volgt XI bis.

XI. Jhr. Samuël Otto de Casembroot, geb. St. Maartensdijk 28 juni 1843, † Tholen 6 juni 1879, tr. ald. 11 april 1867 Adriana Maatje Isebree Moens, geb. Zierikzee 2 dec. 1844, † Oosterbeek 10 juli 1907, dr. van Jan, heer van Bloois, en Susanna Cornelia de Kater.

Uit dit huwelijk:

1. Jhr. François Charles de Casembroot, geb. Tholen 12 jan. 1868, † Pinar del Rio (Cuba) 21 juli 1900.

2. Jkvr. Gillina Maria de Casembroot, geb. Tholen 20 maart 1869, † ald. 8 febr. 1873.

3. Jan, volgt XII.

4. Jkvr. Helena Susanna Cornelia de Casembroot, geb. Tholen 5 dec. 1872, † Pretoria 27 aug. 1927, tr. De Steeg 29 juni 1905 Johannes Adrianus Pott, geb. Barsingerhorn 19 juli 1867, regeringsambtenaar in Z.-Afr. dienst, † Pretoria 8 sept. 1927, zn van Pieter en Neeltje Tromp.

5. Jkvr. Marie Jeanne de Casembroot, geb. Tholen 1 jan. 1877, † ald. 25 sept. 1877.

6. Jhr. Eduard August Otto de Casembroot, tweeling met voorg., † Tholen 21 sept. 1877.

XII. Jhr. **Jan de Casembroot,** geb. Tholen 21 juni 1871, oud-hoofdcommies P.T.T., tr. 's-Gravenhage 11 sept. 1900 Caroline Wilhelmine Frédérique Louiza Clarion, geb. Velsen 20 okt. 1879, dr. van Antoine Daniël Charles en Henriette Hillegonda van Oordt. [Arnhem]

Uit dit huwelijk:

XIII. Jhr. Samuël Otto de Casembroot, geb. Rotterdam 8 aug. 1901, notaris, tr. De Steeg 23 juni 1942 Elizabeth Krijntje Doets, geb. Hoogeveen 24 mei 1910, dr. van Cornelis en Anna Cornelia Missel. [Arnhem]

Uit dit huwelijk:

Jkvr. Anna Caroline de Casembroot, geb. Arnhem 28 okt. 1946.

XI bis. Jhr. Mr. Eduard August Otto de Casembroot, geb. Tholen 15 juli 1860, kamerheer i.b.d. van Koningin Wil-

helmina, lid Gedeput. St. van Zeeland, † Middelburg 21 maart 1922, tr. Tholen 24 juli 1884 Margaretha Adriana Wagtho, geb. ald. 7 juli 1860, † Middelburg 23 juni 1918, dr. van Mr. Thomas Adriaan en Wilhelmina Cornelia van der Burcht van Lichtenbergh.

Uit dit huwelijk:

1. Jhr. Samuël Otto de Casembroot, geb. Tholen 7 april 1885, commies Prov. Griffie te Middelburg, † ald. 24 mei 1953, tr. Teteringen 11 juni 1923 Eulalie Paulina Seraphina Aerts, geb. IJzendijke 5 febr. 1883, dr. van Joannes Cornelis en Eugénie Amelia Isabelle Petronella Bouwens. [Middelburg]

2. Jkvr. Gillina Maria de Casembroot, geb. Tholen 22 nov. 1887, † 's-Gravenhage 9 jan. 1948.

3. Jkvr. Wilhelmina Cornelia de Casembroot, geb. Middelburg 23 jan. 1893, tr. 's-Gravenhage 1 sept. 1925 Jhr. Dr. Jacob Samuël Witsen Elias, geb. Leiden 8 juli 1898, litt. doct., kunsthistoricus, hoogl. Kunstgeschiedenis Landbouw Hogeschool te Wageningen, zn. van Jhr. Pieter en Margaretha Elisa Hosang. [Blaricum]

4. Jhr. Mr. Auguste François Charles de Casembroot. geb. Middelburg 17 dec. 1906, comm. der Koningin in de prov. Zeeland, oud-burgemr. van Westkapelle, oud-lid Prov. St. van Zeeland, tr. Gorssel 14 sept. 1932 Sophie Constance barones van der Feltz, geb. Elst 7 dec. 1908, dr. van baron Theodoor Eliza Jacobus en Salcoba Tromp Meesters. [Middelburg]

CHANGUION

(Niet meer behorende tot de Nederlandse adel sinds 1881.)

Zie N.A. 1941, blz. 53.

DE CHARON DE SAINT GERMAIN

(In *mannelijke lijn* uitgestorven *in 1928.)*

Bij K.B. d.d. 14 mei 1822, nr. 91, werd o.a. Edouard de Charon de Saint Germain, grootvader van hierna te noemen generatie IX, ingelijfd in de Nederlandse adel.

1X (N.A. 1941, blz. 61). Jhr. Ernest Joseph de Charon de Saint Germain, geb. Soerabaja 15 okt. 1850, boekhouder, † Batavia 19 juni 1928, tr. 's-Gravenhage 3 juli 1890 Geertruida Henriette Carré, geb. Breda 22 juni 1868, † intern.-kamp Tjideng (Batavia) 23 maart 1945, dr. van Frederik Leonard en Jkvr. Stephana Aleida van Spengler.

Uit dit huwelijk:

1. Jhr. Ernest Henri Frederik de Charon de Saint Germain, geb. land Tjipinang (Meester Cornelis) 5 nov. 1891, † ald. 24 jan. 1892.

2. Jkvr. Stephanie Aleida de Charon de Saint Germain, geb. land Tjipinang 5 **maart** 1893 [Auckland, Nw. Zeel.], tr. Batavia 25 april 1919 (door echtsch. ontb. 1926) Alfons Isidor Josef Jungnitz, geb. Neu Altmannsdorf (Silezië) 6 nov. 1887, cand.-notaris, secr., hoofd alg. dienst der Staatsspoorw.

in N.-I., † Breda 13 dec. 1959, zn. van Isidor en Helene Karker; hij hertr. Bandoeng 17 juni 1927 Augusta Wilhelmina Huppe.

3. Jkvr. Maria Martina de Charon de Saint Germain, geb. Soekaboemi (Preanger Reg.) 22 okt. 1897, † intern.-kamp Muntok (Banka) 3 maart 1945, tr. Batavia 8 juli 1922 (echtsch. uitgespr. Raad van Just. ald. 22 april 1932) Frederik Carel Antonius Pantekoek, geb. Hoog-Keppel 23 aug. 1887, oud-hoofdassist. Tabaksondern. Tandjong Bringin (S.O.K.), zn. van Dr. Johan Marius Jacob en Marie Jeanne Rooseboom en gesch. echtg. van Petronella Johanna Allan. [waarsch. Indonesië]

CHASSÉ

(Uitgestorven in 1861.)

Zie N.A. 1941, blz. 62.

VAN CITTERS

Bij K.B. d.d. 3 nov. 1828, nr. 3, werd Wilhem van Citters (1774-1837) verheven in de Nederlandse adel.

Bij K.B. d.d. 24 jan. 1872, nrs. 23 en 24, werden Dr. Willem van Citters (1842-1913) en Mr. Cornehs van Citters (1826-1882) verheven in de Nederlandse adel.

VIII (N.A. 1941, blz. 69). Mr. Aamout van Citters, 1714-1752, tr. 1737 Sara Jacoba Ockerse, 1717-1794.

Uit dit huwelijk o.a. :

1. Wilhem Aarnout, volgt IX. Oudere takken.
2. Cornelis, volgt IX bis. Jongste tak.

Oudere takken

IX. Mr. Wilhem Aarnout van Citters, 1741-1811, tr. le 1763 Adriana van Dishoeck, 1746-1785.

Uit dit huwelijk o.a. :

1. Aamout, volgt X.
2. Wilhem, volgt X bis.

X. Mr. Aarnout van Citters, 1768-1851, tr. 1789 Sara Jacoba van Citters, vrouwe van Bruelis, 1771-1815.

XI. Aarnout van Citters, 1801-1865, tr. le 1840 Susanna Catharina van Beresteyn, 1807-1862.

XII. Jhr. Dr. Willem van Citters, geb. 's-Gravenhage 23 nov. 1842, jur. doct., burgemr. van Zierikzee, consul-gen. der Nederl. te Bern, † Westward Ho (Devon, Eng.) 22 april 1913, tr. Baarn 2 aug. 1866 Catharina Johanna Elisabeth de la Court, geb. Utrecht 28 dec. 1842, † Westward Ho 12 mei 1919, dr. van Mr. Pieter Marie en Jkvr. Henriette Marie Ram.

Uit dit huwelijk een tak in Engeland.

X bis (N.A. 1941, blz. 71). Jhr. Wilhem van Citters, 1774-1837, tr. 1800 Maria Petronella des H.R. Rijks-gravin van Hogendorp, 1781-1845.

XI. Jhr. Pieter Damas van Citters, 1802-1888, tr. 1827 Jkvr. Charlotte Versluys, 1804-1881.

Uit dit huwelijk o.a. :

1. Lodewijk, volgt XII.

2. Eduard, volgt XII bis.

3. Frederick, volgt XII ter.

4. Constantijn, volgt XII quater.

XII (= XII bis N.A. **1941,** blz. 72). Jhr. Mr. Lodewijk van Citters, geb. Velp, h. Schoonoord, 14 juni 1835, kantonrechter te Zierikzee, † ald. 10 febr. 1881, tr. Zierikzee 2 nov. 1870 Anna Elisabeth Suzanna van der Lek de Clercq, geb. ald. 6 dec. 1839, † Haarlem 23 maart 1898, dr. van Mr. Comelis, heer van Stavenisse en Haemstede, en Jkvr. Levina Anna Catharina Schuurbeque Boeye.

Uit dit huwelijk:

1. Jkvr. Levina Anna Charlotte van Citters, geb. Zierikzee 3 sept. 1871, † Arnhem 23 febr. 1921.

2. Jhr. Aarnout Lodewijk van Citters, geb. Zierikzee **29** nov. 1873, † ald. 25 dec. 1873.

3. Comelis Anne, volgt XIII.

X111. Jhr. Comelis Anne van Citters, geb. Zierikzee 22 nov. 1873, lid Gem.-raad en burgemr. van Noordgouwe, † ald. 21 jan. 1932, tr. Middelburg 1 juni 1898 Elisabeth Wilhelmina Comelia de Vulder van Noorden, geb. Soerabaja 29 april 1877, dr. van Albert en Cornelia Sara Wagtho. [h. Heesterlust, Noordgouwe]

Uit dit huwelijk:

1. Jhr. Lodewijk van Citters, geb. Noordgouwe 23 dec. 1899, burgemr. laatstelijk van Haamstede, † Goes 29 juni **1931.**

2. Jkvr. Anna Levina Maria van Citters, geb. Noordgouwe 19 juni 1901, tr. Arnhem 16 sept. 1924 Mr. Archibald Maclaine Pont, geb. Batavia 16 april 1900, dir.

Amsterd. Mij. van Levensverz., † Bussum 16 juni 1956, zn. van Mr. Archibald en Anna Cornelia Canters.

3. Albert, volgt XIV.

4. Jkvr. Cornelia van Citters, geb. Noordgouwe 8 mei 1908, tr. ald. 25 juli 1939 Jan Gerard Broekhuysen, geb. Batavia 12 juli 1904, gep. kapt. ter zee, zn. van Willem Henri en Maria Elia Hendrina Hondius van Herwerden. [Middelburg]

XIV. Jhr. **Albert van Citters,** geb. Noordgouwe 31 maart 1905, burgemr. van Burgh, oud-res. le luit. art., tr. Zeist 30 april 1931 Ida Honorine Stephanie Bolomey, geb. Den Helder 31 juli 1904, dr. van Johannes Gerrit Willem en Anna Cornelia van Gennep. [Burgh]

Uit dit huwelijk:

1. Lodewijk, volgt XV.

2. Jhr. Cornelis Anne van Citters, geb. Amsterdam 2 febr. 1934, ambt. ter gem.-secretarie, luit. ter zee codedienst 2e kl. j.c. K.M.R. [Burgh]

3. Jkvr. Anna Cornelia van Citters, geb. Burgh 3 mei 1936, stud. Kon. Acad. van Beeld. Kunsten. ['s-Gravenhage]

4. Jhr. Albert van Citters, geb. Burgh 6 april 1938, chemicus bij Brit. Col. Sugar Refining Co. Ltd. [Vancouver, B.C., Can.]

5. Jkvr. Elisabeth Wilhelmina van Citters, geb. Burgh 31 juli 1946.

XV. Jhr. Lodewijk van Citters, geb. Amsterdam 20 febr. 1932, werktuigbouwkundige bij Betonfabr. De Meteoor, luit. ter zee techn. dienst 3e kl. K.M.R., tr. Tilburg 21 maart 1959 Hendrina Maria Yostma, geb. ald. 10 nov. 1930, dr. van Cornelis en Helena Bernardine Wefers Bettink. [De Steeg]

Uit dit huwelijk:

Jhr. Aernout Casper Wilhem van Citters, geb. De Steeg 2 jan. 1960.

XII bis (= XII ter N.A. 1941, blz. 74). Jhr. Eduard van Citters, geb. Middelburg 19 maart 1838, referend. Min. van Waterstaat, † Oostkapelle 14 maart 1924, tr. 's-Gravenhage 16 okt. 1861 Sara Maria barones van Heemstra, geb. Langweer 3 febr. 1839, † 's-Gravenhage 8 dec. 1903, dr. van baron Schelto en Henriette Hillegonda de Waal.

Uit dit huwelijk:

1. Jkvr. Henriette Charlotte van Citters, geb. 's-Gravenhage 6 aug. 1862, † Oostkapelle 5 febr. 1951, tr. Voorburg 1 dec. 1887 Mr. Pieter Willem Nicolaas Merkus, geb. Arnhem 27 juni 1864, † Velp 30 jan. 1915, zn. van Mr. Pieter Willem Nicolaas en Mathilda Comelia Willer.

2. Jkvr. Marianne Sophia Charlotte van Citters, geb. 's-Gravenhage 6 sept. 1863, † Middelburg 28 sept. 1957.

3. Schelto, volgt XIII.

X111. Jhr. Schelto van Citters, heer van Gapinge, geb. 's-Gravenhage 13 jan. 1865, secr.-gen. Min. van Fin., lid Tweede en Eerste Kamer der St.-Gen., commissaris der Koningin in de prov. Gelderland, † Brummen 13 maart 1942, tr. le Utrecht 3 april 1902 Wilhelmina Sophia Royaards, geb. Scherpenzeel, h. Scherpenzeel, 11 juni 1864, † 's-Gravenhage 1 febr. 1903, dr. van Mr. Herman en Benudina Maria van Naamen, vrouwe van Scherpenzeel; tr. 2e Zwollerkerspel3 okt. 1905 Agatha Johanna van Naamen, vrouwe van de beide Eemnessen, geb. Zwolle 12 april 1870, † Brummen, h. Engelenburg, 18 mei 1919, dr. van Mr. Albertus, heer van de beide Eemnessen, en Elisabeth Agatha Johanna van Naamen.

Uit het tweede huwelijk:

1. Jkvr. Sara Maria van Citters, geb. 's-Gravenhage **11** juli 1906, med. dra., tr. Brummen 4 okt. 1933 Dr. Constantijn Leopold Patijn, geb. 's-Gravenhage 28 sept. 1908, oud-chef Directie Intern. Organisaties Min. van Buitenl. Zaken, lid Tweede Kamer der St.-Gen., kamerheer i.b.d. van H.M. de Koningin, zn. van Mr. Rudolf Johan Hendrik en Jkvr. Elisabeth Henriette Maria de Jonge. ['s-Gravenhage]

2. Jkvr. Elisabeth Agatha Johanna van Citters, geb. 's-Gravenhage 11 febr. 1908. [Wamsveld]

3. Jhr. Mr. Willem Eduard van Citters, heer van de beide Eemnessen, geb. Arnhem 8 nov. 1910, journalist, res. le luit. cav., † Scherpenzeel 23 febr. 1945.

XII ter (= XII quater N.A. 1941, blz. 75). Jhr. Frederick van Citters, geb. Velp 23 juni 1839, burgemr. van Delfshaven, wethouder van Rotterdam, † Ginneken 12 nov. 1922, tr. Vianen 6 mei 1867 Douwine Edzardine Schadee van der Does, geb. Zeist 11 nov. 1842, † Ginneken 26 dec. 1916, dr. van Johannes Cornelis Schadee en Anne Benine van der Does.

Uit dit huwelijk :

1. Pieter Damas, volgt XIII.

2. Jkvr. Anne Benine van Citters, geb. Rhoon 30 sept. 1870, † Breda 19 jan. 1957, tr. Rotterdam 16 okt. 1890 Henricus Martinus Beeckman, geb. Utrecht 6 jan. 1865, notaris te Den Helder, † ald. 26 juli 1918, zn. van Martinus Henricus en Catharina Elisabeth Egberta de Groot.

3. Jhr. Frederik Edzard van Citters, geb. Bodegraven 14 jan. 1874, Amerik. staatsburger, econoom, † Los Angeles

1954, tr. Kansas City 9 dec. 1913 Emily Mechelke, geb. Chicago 17 april 1874, † Los Angeles 13 aug. 1934, dr. van Carl en Friderika Mechelke.

4. Jhr. Wilhem Aernoud van Citters, geb. Bodegraven 11 april 1876, † Delfshaven 22 okt. 1879.

5. Wilhem Aernoud, volgt XIII bis.

6. Johannes Cornelis, volgt XIII ter.

X111. Jhr. Pieter Damas van Citters, geb. Rhoon 11 febr. 1868, Amerik. staatsburger, afd.-chef ener fabriek, † Los Angeles 5 okt. 1952, tr. ald. 9 jan. 1893 Johanna Wilhelmina Louise Hulstkamp, geb. Rotterdam 15 aug. 1868, dr. van Louis Jacobus en Johanna Maria van Beek. [Los Angeles, Cal., U.S.A.]

Uit dit huwelijk:

XIV. Jhr. Frederick Louis van Citters, geb. Burbank (Cal.) 1 dec. 1893, tr. Los Angeles 21 aug. 1918 Julia Clara Arbogast, geb. ald. 15 april 1897, dr. van David en Wilhelmina Krüger. [Los Angeles, Cal., U.S.A.]

Uit dit huwelijk:

1. Jhr. Robert Frederick van Citters, geb. Los Angeles 26 sept. 1919, linotype and print press operator. [Los Angeles, Calif., U.S.A.]

2. Jhr. Gerald Louis van Citters, geb. Los Angeles 16 jan. 1921, flight engineer U.S. Air Force. [Dover Air Force Base, Del., U.S.A.]

3. Jkvr. Lois Julia van Citters, geb. Los Angeles 15 maart 1922, tr. ald. 1 jan. 1944 William Herman Frank, geb. Groton (S.-Dak.) 15 okt. 1919, foreman of mails terminal annex U.S. Postoffice. [Alhambra, Calif., U.S.A.]

XIII bis. Jhr. Wilhem Aernoud van Citters, geb. Delfs-

haven 5 sept. 1883, Amerik. staatsburger, electricien, † Anderson (Mo., U.S.A.) 1954, tr. ald. 29 jan. 1910 (door echtsch. ontb. 1915) Anny Rosendaal, geb. Amsterdam 2 nov. 1893, waarsch. †, dr. van Wilhelmus Antonius Johannes en Anna Catharina van Brakel.

Uit dit huwelijk:

Jkvr. Douwina Arnoldina van Citters, geb. Anderson 24 okt. 1910, tr. N. Grove. [Ver. St. van N.-Amerika]

XIII ter. Jhr. Johannes Cornelis van Citters, geb. Delfshaven 16 nov. 1884, oud-insp. le kl. van Fin. te Makasser, tr. le Overveen 20 juni 1918 (echtsch. uitgespr. Raad van Just. Soerabaja 20 okt. 1925) Anna Bernhardina Vissering, geb. Amsterdam 12 juli 1892, dr. van Mr. Gerard en Jkvr. Marie Adrienne Sandberg [Hilversum] ; tr. 2e Soerabaja 1 maart 1928 Magdalena de Korne, geb. Gouda 12 okt. 1893, dr. van Marinus en Annegina Rogaar. [Breda]

Uit het tweede huwelijk:

1. Johan Frederick, volgt XIV.

2. Jhr. Ir. Edzard van Citters, geb. Soerabaja 17 mei 1931, werktuigk. ing., empl. Unilever te Londen, res. 2e luit. voor spec. diensten, tr. 's-Gravenhage 5 okt. 1957 Gwendolen Browne, geb. ald. 29 aug. 1933, dr. van Ir. John Francis en Petronella Johanna Rodenburg. [Ealing, Londen]

XIV. Jhr. Johan Frederick van Citters, geb. Soerabaja 18 dec. 1928, bank-employé, tr. 's-Graveland 23 juni 1956 Johanna Greidanus, geb. Amsterdam 17 sept. 1934, dr. van Tjardus en Johanna van den Briel. [Haarlem]

Uit dit huwelijk:

1. Jhr. Johan Casper van Citters, geb. Haarlem 6 juli 1957.

2. Jkvr. Johanna Elisabeth van Citters, geb. Haarlem 10 dec. 1958, † 's-Gravenhage 20 mei 1959.

XII quater (= XIII quinquies N.A. 1941, blz. 77). Jhr. Constantijn van Citters, geb. Middelburg 21 april 1841, burgemr. van Purmerend, lid Prov. St. van N.-Holl., † Purmerend 9 okt. 1903, tr. Vianen 15 mei 1871 Jeanne Wilhelmine Cambier, geb. ald. 13 nov. 1848, † Heemstede 5 nov. 1913, dr. van Joan Jacob en Anna Helena Slichtenbree.

Uit dit huwelijk:

1. Jhr. Johan Leonard van Citters, geb. Oosterhout (N.-B.) 17 nov. 1872, † Zevenbergen 9 mei 1874.

2. Johan Leonard, volgt XIII.

3. Jkvr. Charlotte van Citters, geb. Zevenbergen 6 okt. 1875, † Rosmalen 30 mei 1943.

4. Jkvr. Agathe Jacqueline van Citters, geb. Zevenbergen 6 okt. 1882, † Middelburg 30 mei 1958.

XIII. Jhr. Johan Leonard van Citters, geb. Zevenbergen 31 aug. 1874, dir. Nat. Bankver. te Haarlem, † Heemstede 8 nov. 1924, tr. 's-Gravenhage 29 mei 1900 Bastiannette Marianne Adriana Constance Groeneveldt, geb. Molenaarsgraaf 6 sept. 1877, † 's-Gravenhage 3 april 1956, dr. van Aart Cornelis en Alyda Johanna Jacoba de Bruine.

Uit dit huwelijk:

XIV. Jhr. Mr. Wilhem Johan van Citters, geb. Heemstede 28 okt. 1910, empl. Bataafse Internat. Petr. Mij. N.V., oud-res. maj. cav., tr. 's-Graveland 4 maart 1955 Jkvr. Marguerite Louise Röell, geb. ald., h. Boekesteyn, 14 okt. 1920, dr. van Jhr. Jacob Alexander en Jkvr. Louise Margub rite van Loon. [Wassenaar]

Uit dit huwelijk:

1. Jkvr. Annette Jacqueline van Citters, geb. 's-Gravenhage 30 april 1958.

2. Jhr. Wilhem Aernout van Citters, tweeling met voorg.

Jongste tak

Nederland in mannelijke lijn uitgestorven in 1932.)

IX bis (N.A. 1941, blz. 78). Cornelis van Citters, heer van Bruehs, 1747-1807, tr. 2e 1774 Catharina Corneha van Visvhet, 1752-1806.

X. Caspar van Citters, heer van Bruehs, 1778-1834, tr. 1825 Cornelia Boudewina van Hoey Schilthouwer, 1792-1863.

XI. Jhr. Mr. Cornelis van Citters, geb. Heinkenszand 11 okt. 1826, burgemr. ald., lid Prov. St. van Zeeland, † Heinkenszand 21 febr. 1882, tr. Utrecht 7 juli 1853 Margaretha Huberta van Hoey Schilthouwer, geb. ald. 27 nov. 1829, † 's-Gravenhage 6 okt. 1916, dr. van Adolf Johan en Johanna Jacoba Catharina Maria van der Cruysse van Hoey.

Uit dit huwelijk o.a. :

1. Jhr. Caspar Adolph Johan van Citters, geb. Baarn 16 mei 1854, † in de Ver. St. van N.-Amerika, tr. Kloetinge 27 dec. 1883 Francina van Sluys, geb. 's-Gravenpolder 19 sept. 1861, † in de Ver. St. van N.-Amerika, dr. van Willem en Corneha Mal.

Uit dit huwelijk nakomelingen in de Ver. St. van N.-Amerika.

2. Jhr. Mr. Dr. Adolf Jacobus van Citters, heer van 's Heer Hendrikskinderen en Heinkenszand, geb. Baarn 19 dec. 1855, minister-resident ter besch., † 's-Gravenhage 23 juni 1928.

3. Jhr. Cornelis Boudewijn Mattheus van Citters, heer van Heinkenszand, geb. Heinkenszand 17 juni 1858, † ald., h. Landlust, 22 juli 1920, tr. Groningen 30 maart 1910

Jkvr. Josina Petronella Lewe van Nijenstein, geb. ald. 2 febr. 1870, † Heinkenszand, h. Landlust, 8 febr. 1922, dr. van Jhr. Mr. Jean François en Jkvr. Elisabeth Anna Alberda van Menkema.

4. Jhr. Johannes Jacobus Catharinus Marie van Citters, geb. Heinkenszand 3 febr. 1860, † 's-Gravenhage 7 aug. 1932.

5. Jkvr. Margaretha Hubertha van Citters, geb. Heinkenszand 30 mei 1861, † 's-Gravenhage 21 jan. 1934

6. Jkvr. Susanna van Citters, geb. Heinkenszand 14 okt. 1862. ['s-Gravenhage]

7. Jkvr. Cornelia Boudewina van Citters, geb. Heinkenszand 21 april 1864, † Diekirch (Lux.) 28 aug. 1897, tr. Heinkenszand 12 juli 1894 Warmold Albertinus baron van der Feltz, geb. Assen 5 jan. 1864, † Ahrweiler (Rijnprov.) 14 febr. 1908, zn. van baron Mr. Jacobus en Jkvr. Anna Christina Mollerus; hij hertr. Amsterdam 29 dec. 1898 Henriëtta Catharina Sophia Bovenkerk.

8. Jhr. Aarnout Constantijn van Citters, geb. Heinkenszand 11 jan. 1868, † Soerabaja 6 jan. 1901.

CLIFFORD

Bij K.B. d.d. 16 sept. 1815, La. W.W., werd o.a. Mr. George Clifford, vader van hierna vermelde generatie IX, verheven in de Nederlandse adel. Bij K.B. d.d. 12 mei 1874, nr. 12, werd Jhr. Mr. Hendrik Maurits Cornelis Clifford de titel van baron bij eerstgeboorte verleend.

IX (N.A. 1941, blz. 84). Mr. Hendrik Maurits Cornelis baron Clifford, 1808-1878, tr. 1839 Anna Frederika gravin van Limburg Stirum, 1809-1893.

Uit dit huwelijk o.a. :

1. George Hendrik, volgt X.

2. Hendrik Anne, volgt X bis.

X. George Hendrik baron Clifford, geb. 's-Gravenhage 4 maart 1841, † Malang 17 jan. 1895, tr. Soerakarta 19 okt. 1876 Theodora Adriana Lammers van Toorenburg, geb. Meester Cornelis 20 sept. 1852, † 's-Gravenhage 7 juni 1931, dr. van Nicolaas Dirk en Cecilia Aletta Cornelia van der Does; zij hertr. Wiesbaden 8 aug. 1895 Jhr. Mr. Carel Nicolaas Storm van 's Gravesande.

Uit dit huwelijk:

1. Jkvr. Anna Cécile Aurélie Jeanne Clifford, geb. Bergen op Zoom 23 juni 1884, lerares moderne talen, † 's-Gravenhage 8 maart 1960.

2. Jkvr. Aurélie Frédérique Clifford, geb. Bergen op Zoom 27 okt. 1887, † Berlijn 29 aug. 1898.

X bis. Hendrik Anne baron Clifford, geb. 's-Gravenhage 14 aug. 1850, hofinaarschalk en kamerheer i.b.d. van Koningin Wilhelmina, † 's-Gravenhage 29 jan. 1908, tr. Wassenaar 6 okt. 1887 Claire Julie van der Oudermeulen, geb. 's-Gravenhage 27 maart 1864, † ald. 9 april 1949, dr. van Cornelis Jan en Julia Ewouda gravin van Randwijck.

Uit dit huwelijk:

XI. **Rodger Frederick Walter** baron **Clifford,** geb. Wassenaar, h. Oud-Wassenaar, 11 dec. 1888, tr. le 's-Gravenhage 8 juni 1916 (echtsch. uitgespr. Arr.-Rb. ald. 20 sept. 1923) Henriette Elisabeth Luden, geb. Velp 18 april 1887, dr. van Henri en Jacoba Elisabeth Willet [Velp] ; tr. 2e Den

Helder 16 juni 1925 (echtsch. uitgespr. Arr.-Rb. Zwolle 30 jan. 1957) Wilhelmina Anna Christine Jacoba van Bosse, geb. Alkmaar 6 aug. 1897, dr. van Pieter Philip en Augusta Wilhelmina Noorduyn en gesch. echtg. van Felix Doffegnies [Ankum]; tr. 3e Londen 15 maart 1957 Ethne Murray, wed. van J. M. Gordon Dill. [Ierland]

Uit het eerste huwelijk:

Jkvr. Claire Henriette Jacqueline Clifford, geb. 's-Gravenhage 22 maart 1917, tr. Wassenaar 11 mei 1939 Jan Zwerver, geb. Haren (Gr.) 17 okt. 1883, fabrikant van chemicaliën, † Wassenaar 21 nov. 1957, zn. van Mintze Pieters en Jantje Willems Klaver en wedr. van Wobbigje Veenbaas. [Wassenaar]

COENEN

Bij K.B. d.d. 22 jan. 1841, nr. 89, werden op verzoek van Sara Johanna Balthazarina van der Upwich, weduwe van Mr. Jacob Diederik Coenen, heer van 's Gravesloot, haar vijf kinderen, waartoe o.a. behoorde Jan François Leonard Coenen (gen. BVIII), erkend te behoren tot de Nederlandse adel. Bij K.B. d.d. 15 nov. 1844, nr. 71, werden op verzoek van Jhr. Albert Leonard Coenen de nagelaten vier wettige kinderen van zijn overleden broeder Anne Jan François Coenen (gen. A VIII), onder wie Petrus Franciscus Coenen, erkend te behoren tot de Nederlandse adel. Bij K.B. d.d. 23 mei 1845, nr. 70, werden op verzoek van Diederika van Kuyk, weduwe van Hendrik Arend Albert Coenen haar

drie kinderen, waartoe o.a. behoorde Hendrikus Albertus Diederikus Coenen (gen. C VIII), erkend te behoren tot de Nederlandse adel.

VI (N.A. *1941*, blz. 90). Mr. Albert Coenen, heer van 's Gravesloot en in Callantsoog, 1735-1813, tr. 1770 Helena Elisabeth Ram, 1748-1805.

Uit dit huwelijk o.a. :

1. Isaac Jan, volgt VII A.
2. Jacob Diederik, volgt VII bis B.
3. Hendrik Arend Albert, volgt VII ter C.

A

(Waad. uitgestorven omstr. 1950).

VII. Mr. Isaac Jan Coenen, heer in Callantsoog, 1772-1831, tr. 1800 Johanna Koning, 1777-1808.

VIII (N.A. 1941, blz. 91). Anne Jan François Coenen, 1805-1835, tr. 1827 Henriëtta Elisabeth Esche, 1813-1872.

IX. Jhr. Petrus Franciscus Coenen, geb. Soerabaja 29 juli 1830, kapt. kwartiermr. O.-I.L., † Ambarawa (Semarang) 25 aug. 1876, tr. Jogjakarta 15 april 1875 Raden Ajoe Rateni, geb. Lamongan (Soerabaja) 1839, † waarsch. kampong Djetis (Kediri) 1913, dr. van Raden Pandji Poerodirdjo en Mas Adjeng Misah.

Uit dit huwelijk:

Jkvr. Johanna Henriette Elisabeth Maria Anna Coenen, geb. Ambarawa (Semarang) 10 mei 1871, waarsch. † Bandoeng omstr. 1950, tr. Kediri 27 nov. 1912 Henricus Watse van Heemstede Obelt, geb. Amsterdam 24 sept. 1868, adm. etabliss. Talok (Toeren), † intern.-kamp

Ambarawa 28 nov. 1944, zn. van Cornelis en Maria van der Voort.

B

VII bis (N.A. 1941, blz. 92). Mr. Jacob Diederik Coenen, heer van 's Gravesloot, 1778-1835, tr. 1808 Sara Johanna Balthazarina van der Upwich, 1790-1873.

VIII. Jhr. Jan François Leonard Coenen, heer van 's Gravesloot, 1817-1885, tr. 1849 Jkvr. Charlotte Ludovica Theodora von Pestel, 1826-1915.

IX. Jhr. François Philip Christiaan Coenen, heer van 's Gravesloot, geb. Amersfoort 1 nov. 1856, hoofdinsp. van Politie, † Voorburg 12 jan. 1924, tr. 's-Gravenhage 7 aug. 1884 Renske Soek, geb. ald. 8 dec. 1858, † ald. 20 jan. 1939, dr. van Karel en Janke Kienes.

Uit dit huwelijk:

1. Jkvr. Charlotte Françoise Coenen, geb. 's-Gravenhage 13 nov. 1884, † Laren (N.-H.) 9 juli 1948, tr. le Amsterdam 20 april 1915 Jhr. Mr. Rudolf August Alexander Eduard von Pestel, geb. Amersfoort 24 nov. 1838, buitengew. gezant en gevolm. minister te Brussel, † Bussum 23 febr. 1923, zn. van Jhr. Wilhelm Friedrich en Phihppine Christine Scherer en wedr. van Nicolasina Joanna Oldenburg; tr. 2e Bussum 2 mei 1929 Jan Rudolph Diemont, geb. Oudenrijn 13 febr. 1876, kapt. art., † Laren (N.-H.) 21 febr. 1945, zn. van Jan Willem Adolf en Louise Margaretha Boxman en gesch. echtg. van Davida Willemina Hacke.

2. Jkvr. Johanna Carolina Theodora Coenen, geb. 's-Gravenhage 22 jan. 1887, † ald. 8 febr. 1931, tr. Voorburg 21 maart 1923 Théodore Jacques Bernard Kessler, geb. Garoet (Preanger Reg.) 12 okt. 1892, † Oosterbeek 20

sept. 1954, zn. van Wilhelmus Petrus en Cornelia Catharina Bücker; hij hertr. Holborn (Londen) 6 febr. 1937 (nietigverkl. uitgespr. Gerechtshof 's-Gravenhage 2 juni 1938) Hetty Maria Molenbeek en tr. 3e Oegstgeest 28 april 1939 Elizabeth Yda van der Keemel.

3. Jkvr. Louise Christina Coenen, geb. 's-Gravenhage 24 dec. 1888, tr. Voorburg 26 april 1928 Dr. Gerard Aalbersberg, geb. Haarlem 23 april 1870, med. doct., chirurg, † 's-Gravenhage 9 aug. 1934, zn. van Henri Charles François Louis en Maria Carolina Francina Ravesteyn en wedr. van Sara Jacomina Christina de Graaf. [Amsterdam]

4. François Leonard Karel, volgt X.

X. Jhr. François Leonard Karel Coenen, geb. 's-Gravenhage 21 nov. 1893, consul-gen. te Vancouver (Can.), † ald. **30** dec. 1953, tr. New York 20 okt. 1921 Hélène Adèle Henriette Gerber, geb. ald. 1 sept. 1898, dr. van Friedrich Heinrich en Johanna Ossenbühl. [Vancouver, Can.]

Uit dit huwelijk:

1. Jkvr. Joan Augusta Coenen, geb. Sèvres (bij Parijs) 4 febr. 1927, tr. Vancouver 9 sept. 1949 William Arthur David Hare, geb. Edmonton (Alb., Can.) 15 febr. 1925, assuradeur, zn. van Theodore George Samuel en Louise Bucher. [Vancouver, Can.]

2. Jhr. **Pieter François** Coenen, geb. Stuttgart 7 juni 1930, werkz. Bank of Montreal, tr. Vancouver 28 febr. 1959 Elizabeth Isabella Macgillivray, geb. 's-Gravenhage 1 maart 1934, dr. van John Campbell en Theodore Elizabeth Wright. [Vancouver, Can.]

C

VII ter (N.A. 1941, blz. 95). Hendrik Arend Albert Coenen, 1786-1831, tr. 1813 Hendrika van Kuyk, 1796—1855.

VIII. Jhr. Hendrikus Albertus Diederikus Coenen, 1818-1907, tr. 1855 Louise Charlotte Elisabeth Marie barones van Ittersum, 1834-1900.

IX. Jhr. Frederik Alexander Coenen, heer van den Oosterhoff, geb. Zutphen 23 dec. 1861, lid Gem.-raad van Rijssen, † ald., h. den Oosterhoff, 24 mei 1937, tr. Vorden 19 maart 1903 Johanna Philippina Wilhelmina Arendina barones van der Borch tot Verwolde, geb. Vorden 19 juni 1876, dr. van baron Paulus Antony, heer van Vorden, en Johanna Maria barones van Nagell. [Aerdenhout]

Uit dit huwelijk:

1. Hendricus Paulus Frederik, volgt X.

2. Paul Johan Mari, volgt X bis.

3. Jkvr. Ada Marie Quintine Coenen, geb. Rijssen, h. den Oosterhoff, 27 aug. 1908. [Almen]

4. Alexander Seino Jacob Willem, volgt X ter.

X. Jhr. Hendricus Paulus Frederik Coenen, heer van den Oosterhoff, geb. Rijssen, h. den Oosterhoff, 9 maart 1904, onderdir. N.V. Van Waveren's Kon. Graanh., oud-lid Prov. St. van N.-Holl., tr. Hoogezand 17 juli 1930 Jeannette Alberdine Buurma, geb. ald. 28 nov. 1905, dr. van Hermannus Everardus en Alida Berendina Mulder. [Bloemendaal]

Uit dit huwehjk:

1. Jhr. Frederik Alexander Diederik Coenen, geb. Rotterdam 22 mei 1933, stud. Hogere Techn. School. [Amsterdam]

2. Jhr. Albert Hendrik Lodewijk Coenen, geb. Rotterdam 28 aug. 1935, res. 2e luit. Kon. marech. [Bloemendaal]

3. Jhr. Herman Everhard Pieter Hendricus Coenen, geb. Aerdenhout 21 febr. 1940.

4. Jkvr. Alida Johanna Louise Coenen, geb. Haarlem 10 dec. 1947.

X bis. Jhr. Paul Johan Mari Coenen, geb. Rijssen, h. den Oosterhoff, 10 april 1905, oud-dir. Betaalzegelkas, tr. le Holten 3 mei 1938 (echtsch. uitgespr. Arr.-Rb. Almelo 15 nov. 1950) Wilhelmina Maria Antoinette barones van der Borch tot Verwolde, geb. Holten 10 sept. 1911, dr. van baron Allard Philip Reinier Carel en Engelberta Antoinette Henriette de Roo [Brummen] ; tr. 2e Amsterdam 8 febr. 1952 Gretha Jantina Heeres, geb. Oude Pekela 19 okt. 1920, dr. van Gerrit en Johanna Harmanna Nijenhuis. [Zutphen]

Uit het eerste huwelijk:

1. Jhr. Reinier Frederik Boudewijn Coenen, geb. Rijssen 7 okt. 1939.

2. Jkvr. Henriette Antoinette Engelbertha Coenen, geb. Rijssen 31 okt. 1945.

Uit het tweede huwelijk:

3. Jkvr. Itta Yolanda Coenen, geb. Zutphen 18 jan. 1953.

X ter. Jhr. Alexander Seino Jacob Willem *Coenen,* geb. Rijssen, h. den Oosterhoff, 28 febr. 1912, werkz. N.V. De Cirkel te Zwanenburg, tr. Kampen 8 sept. 1944 Anneke Louise de Meester, geb. Batavia 5 nov. 1922, dr. van Paul Leopold en Amelia Godefrida Kollewijn. [Zandvoort]

Uit dit huwelijk:

Jhr. Arnoud Frederik Alexander Coenen, geb. Bussum 7 febr. 1949.

VAN COEVERDEN

Bij besl. van de Souv. Vorst d.d. 28 aug. 1814, nr. 14, werd o.a. Arend Daniël van Coeverden tot Wegdam, vader van hierna te noemen generatie XVIII, benoemd in de ridderschap van Overijssel.

XVIII (N.A. 1941, blz. 102). Jhr. Frederik Willem Wolter Hendrik van Coeverden, 1801-1872, tr. le 1826 Geertruida Boschman, 1803—1851; tr. 2e 1854 Reinelle Weeink, 1821-1902.

Uit het eerste huwelijk o.a. :

1. Jacob Hendrik Arnold, volgt XIX A.

Uit het tweede huwelijk o.a. :

2. Gerrit Jan, volgt XIX bis B.
3. Frederik Willem Wolter Hendrik, volgt XIX ter C.
4. Johan, volgt XIX quater D.
5. Fredrik Arend Carel, volgt XIX quinquies E.

A

XIX. Jhr. Jacob Hendrik Arnold van Coeverden, geb. Markelo 31 maart 1827, grondeigenaar en landbouwer, † Markelo, Spckenbrink, 26 juni 1915, tr. le Markelo 9 dec. 1852 Kaatjen Dreteler, geb. Ambt Delden 13 juli 1828, † Markelo 4 nov. 1868, dr. van Jan Hendrik en Janna Duis; tr. 2e Diepenheim 7 mei 1869 Janna Goorhorst, geb. ald. 5 mei 1844, † Mnrkelo, Spekenbrink, 17 maart 1894, dr. van Teunis en Gerritdina Leusink.

Uit het eerste huwelijk :

1. Fredrik Willem Wolter Hendrik, volgt XX.
2. Jhr. Jan Hendrik van Coeverden, geb. Markelo 10, † ald. 28 sept. 1855.

3. Jkvr. Janna van Coeverden, geb. Markelo 7 jan. 1857, † ald. 24 jan. 1926, tr. le Markelo 22 juni 1877 Jan Hendrik Morssink, geb. ald. 31 okt. 1839, † Markelo 24 febr. 1900, zn. van Hendrikus en Geertrui Willemsen; tr. 2e Markelo 11 mei 1903 Gerrit Jan Wiemerink, geb. ald. 27 okt. 1866, landbouwer te Markelo, † ald. 29 febr. 1940, zn. van Egbertus en Johanna Smit.

4. Jhr. Gerrit Jan van Coeverden, geb. Markelo 27 febr. 1859, † ald. 22 febr. 1879.

Uit het tweede huwelijk:

5. Jkvr. Kaatjen van Coeverden, geb. Markelo 8 maart 1870, † ald. 10 jan. 1947, tr. Markelo 5 nov. 1901 Jan Willem Kranenberg, geb. ald. 31 okt. 1870, landbouwer te Markelo, † ald. 23 sept. 1954, zn. van Willem en Willemken Roekevis.

6. Jkvr. Tonia van Coeverden, geb. Markelo 19, † ald. 28 maart 1871.

7. Gerrit Hendrik, volgt XX bis.

8. Jkvr. Tonia van Coeverden, geb. Markelo 26 dec. 1876, tr. Goor 20 mei 1905 Albert Jan Koeleman, geb. ald. 23 juli 1880, landbouwer te Goor, † ald. 9 febr. 1956, zn. van Hendrik Jan en Alberdina Wuestman. [Goor]

XX. Jhr. Fredrik Willem Wolter Hendrik van Coeverden, geb. Markelo 4 febr. 1854, grondeig. en landbouwer, † Holten 26 juli 1937, tr. le ald. 25 mei 1889 Gerritdina Nijenhuis, geb. Holten 7 febr. 1863, † ald. 21 april 1905, dr. van Jan Albert en Jkvr. Johanna Dorothea van Coeverden; tr. 2e Holten 21 juni 1907 Hendrika Overmeen, geb. ald. 23 febr. 1885, † Holten 17 febr. 1945, dr. van Albert en Johanna Achterkamp.

Uit het eerste huwelijk:

1. Jkvr. Johanna van Coeverden, geb. Holten 22 juli 1892, tr. ald. 18 mei 1912 Albert Bekkernens, geb. Holten 27 sept. 1885, landbouwer, zn. van Hendrik en Zwaantje Preuter. [Beuseberg, Holten]

2. Jacob Hendrik Arnold, volgt XXI.

3. Jkvr. Kaatje van Coeverden, geb. Holten 15 april 1896, † ald. 5 febr. 1956, tr. Holten 15 juli 1916 Gerrit Jan Bekkernens, geb. ald. 14 jan. 1888, landbouwer te Holten, † ald. 28 sept. 1934, zn. van Hendrik en Zwaantje Preuter.

4. Jkvr. Janna van Coeverden, geb. Holten 8 dec. 1897, tr. ald. 12 mei 1923 Dirk Jan Holstege, geb. Markelo 21 mei 1893, landbouwer, zn. van Harmen en Johanna Beltman. [Markelo]

5. Jkvr. Willemina van Coeverden, geb. Holten 30 maart 1899, † ald. 26 mei 1899.

6. Jkvr. Frederika Willemina van Coeverden, geb. Holten 8 aug. 1900, tr. Markelo 14 maart 1924 Gerrit Willem Ebbekink, geb. ald. 10 febr. 1894, landbouwer, † Markelo 7 mei 1940, zn. van Jan Roelof en Hermina Grijsen. [Markelo]

7. Jkvr. Gerritdina van Coeverden, geb. Holten 19 juli 1903, † Raalte 9 april 1945, tr. Holten 2 juni 1927 Gerrit Jan Boode, geb. Holten 12 jan. 1903, landbouwer, zn. van Gei rit Jan en Gerritdina Hakkert ; hij hertr. Raalte 24 okt. 1953 Johanna Hogenkamp. [Poggebeld, post Heeten]

Uit het tweede huwelijk:

8. Jkvr. Gerritjen van Coeverden, geb. Holten 21 aug. 1907, † ald. 14 dec. 1907.

9. Albert Gerrit, volgt XXI bis.

10. Jhr. Frederik Willem van Coeverden, geb. Holten 3 mei 1911, † ald. 7 sept. 1912.

ll. Jkvr. Johanna van Coeverden, geb. Holten 27 aug. 1912, tr. ald. 13 mei 1933 Jan Willem Elkink, geb. Markelo 13 april 1913, landbouwer, zn. van Jan Willem en Gerritdina Assink. [Markelo]

12. Fredrik Willem Wolter Hendrik, volgt XXI ter.

13. Jkvr. Aaltje van Coeverden, geb. Holten 27 febr. 1921, tr. ald. 27 mei 1943 Jan Hendrik Aanstoot, geb. Holten 5 jan. 1918, landbouwer, zn. van Jan Willem en Dina Willemina Nijenhuis. [Holten]

XXI. Jhr. **Jacob Hendrik Arnold van Coeverden,** geb. Holten 15 juni 1893, landbouwer, tr. Holten 26 okt. 1922 Johanna Hendrika Bekkernens, geb. ald. 29 mei 1895, dr. van Hendrik en Zwaantje Preuter. [Beuseberg, Holten]

Uit dit huwelijk:

1. Fredrik Willem Wolter Hendrik, volgt XXII.

2. Hendrik, volgt XXII bis.

3. Jkvr. Zwaantje Gerritdina van Coeverden, geb. Holten 23 febr. 1931, † ald. 3 maart 1931.

4. Jhr. Gerrit Hendrik van Coeverden, geb. Holten 27 mei 1932, kaasmaker. [Holten]

5. Jhr. Hendrik Johan van Coeverden, geb. Holten 18 febr. 1936, kaasmaker te Markelo. [Holten]

XXII. Jhr. Fredrik Willem Wolter Hendrik van Coeverden, geb. Holten 13 aug. 1926, textielarbeider, tr. Holten 21 aug. 1947 Maria Hendrika Kettelarij, geb. ald. 30 sept. 1926, dr. van Jan Willem en Dina Willemina Nijenhuis. [Almelo]

Uit dit huwelijk :

1. Jhr. Jan Willem van Coeverden, geb. Holten 14 okt. 1947.

2. Jhr. Jacob Hendrik Arnold van Coeverden, geb. Holten 2 juli 1949.

3. Jkvr. Dina Willemina Johanna Hendrika van Coeverden, geb. Holten 31 maart 1951.

4. Jhr. Johan Hendrik van Coeverden, geb. Almelo 20 juni 1952.

XXII bis. Jhr. Hendrik van Coeverden, geb. Holten 13 aug. 1928, landbouwer, tr. ald. 23 mei 1957 Johanna Willemina Tonia Nijland, geb. Bathmen 29 juli 1935, dr. van Teunis en Antonia Maria Johanna Reilink. [Holten]

Uit dit huwelijk:

Jhr. Jacob Hendrik Arnold van Coeverden, geb. Holten 27 april 1958.

XXI bis. Jhr. Albert Gerrit van Coeverden, geb. Holten 12 mei 1909, landbouwer, tr. Markelo 26 nov. 1932 Arendina Snellink, geb. ald. 26 dec. 1909, dr. van Hendrikus en Hendrika ten Brummelaar. [de Schoppert, Beuseberg, Holten]

Uit dit huwelijk:

1. Jkvr. Hendrika Willemina van Coeverden, geb. Holten 15 maart 1933, tr. Markelo 15 nov. 1951 Jan Hendrik Scholten, geb. ald. 1 mei 1931, landbouwer, zn. van Hendrik Jan en Gerritdina Johanna Schottink. [Markelo]

2. Frederik Willem Wolter Hendrik, volgt XXII.

3. Jkvr. Hendrika Gerritdina van Coeverden, geb. Holten 8 juni 1939. [de Schoppert, Beuseberg, Holten]

4. Jkvr. Gerritdina Willemina van Coeverden, geb. Holten 14 juni 1942.

XXII. Jhr. Frederik Willem Wolter Hendrik van Coe-

verden, geb. Holten 19 nov. 1934, landbouwer, tr. ald. 1 maart 1956 Hendrika Schottink, geb. Markelo 22 okt. 1933, dr. van Jan Hendrik en Dina Hendrika Hesselink. [Holten]

Uit dit huwelijk:

Jhr. Gerrit Albert Hendrik van Coeverden, geb. Holten 18 juni 1956.

XXI ter. Jhr. Fredrik Willem Wolter Hendrik van Coeverden, geb. Holten 2 sept. 1915, landbouwer, tr. Diepenheim 23 mei 1936 Gerritjen ten Brummelaar, geb. ald. 19 aug. 1909, dr. van Jan Willem en Hendrika Johanna Roosink. [de Veldscheper, Diepenheim]

Uit dit huwelijk:

1. Jhr. Jan Willem Wolter Hendrik van Coeverden, geb. Diepenheim 29 sept. 1938, landbouwer. [de Veldscheper, Diepenheim]

2. Jhr. Hendrik Johan van Coeverden, geb. Diepenheim 2 okt. 1945.

3. Jkvr. Hendrika Willemina Johanna van Coeverden, geb. Diepenheim 4 sept. 1947.

4. Jkvr. Gerda Hendrika Johanna van Coeverden, geb. Diepenheim 23 juli 1949.

XX bis. Jhr. Gerrit Hendrik van Coeverden, geb. Markelo 4 sept. 1872, grondeigenaar en landbouwer, † Hengelo (Ov.) 1 febr. 1947, tr. Markelo 14 mei 1902 Aaltjen Kranenberg, geb. ald. 22 sept. 1878, dr. van Willem en Willemken Roekevis. [Nieuw Spekenbrink, Markelo]

Uit dit huwelijk:

1. Jhr. Jan van Coeverden, geb. Markelo 1, † ald. 2 mei 1903.

2. Jkvr. Johanna Hendrika Willemina van Coeverden, geb. Markelo 16 maart 1906, tr. ald. 7 april 1932 Jan Hendrik Smit, geb. Markelo 9 febr. 1907, landbouwer, zn. van Berend Jan en Geertruida Gijmink. [Nieuw Spekenbrink, Markelo]

B

XIX bis (N.A. 1941, blz. 106). Jhr. Gerrit Jan van Coeverden, geb. Goor 10 febr. 1855, boekhouder, † 's-Gravenhage 20 jan. 1939, tr. Leeuwarden 18 mei 1887 Saakje Rcitsma, geb. Stiens 28 aug. 1862, † 's-Gravenhage 4 maart 1928, dr. van Leendert Herman en Wytske Dijkstra.

Uit dit huwelijk:

1. Jkvr. Wilhelmina Reinella van Coeverden, geb. Leeuwarden 5 april 1888, tr. 's-Gravenhage 10 aug. 1917 Jurriaan Johann Remmert, geb. Amsterdam 26 aug. 1889, oud proc.-houder N.V. Mij. Laan van Meerdervoort, zn. van Johann Friedrich en Elisabeth Johanna van der Linde. ['s-Gravenhage]

2. Frederik Willem Wolter Hendrik, volgt XX.

XX. Jhr. Frederik Willem Wolter Hendrik van Coeverden, geb. Leeuwarden 17 febr. 1893, hoofdcommies bij Hoofdbestuur der P.T.T. te 's-Gravenhage, † ald. 25 okt. 1944, tr. 's-Gravenhage 28 dec. 1923 Helena Katharina Koeberg, geb. ald. 16 april 1890, dr. van Gilles en Katharina Cornelia Eijlbracht. ['s-Gravenhage]

Uit dit huwelijk:

Jhr. Gerrit Jan van Coeverden, geb. 's-Gravenhage 7 dec. 1928, werkz. bij De Nederlanden van 1845. ['s-Gravenhage]

C

XIX ter (N.A. **1941**, blz. 107). Jhr. Frederik Willem Wolter Hendrik van Coeverden, geb. Goor 5 juli 1857, landbouwer, † Diepenheim 16 jan. 1923, tr. ald. 6 febr. 1886 Maria Frederika Kramer, geb. Diepenheim 4 aug. 1861, † ald. 5 mei 1923, dr. van Gerard Johan en Tonia Johanna Kraayenbelt.

Uit dit huwelijk:

1. Gerrit Frederik, volgt XX.

2. Jhr. Frederik Willem Wolter Hendrik van Coeverden, geb. Diepenheim 1 juli 1888, † ald. 2 dec. 1888.

3. Jkvr. Frederika Willemina Henriëtta van Coeverden, geb. Diepenheim 27 mei 1889, † ald. 16 juli 1890.

4. Anthony Reint Johan, volgt XX bis.

5. Jkvr. Willemina Johanna van Coeverden, geb. Diepenheim 23 juni 1892, † ald. 28 jan. 1893.

6. Jkvr. Frederika Willemina Wolterina Henriëtta van Coeverden, geb. Diepenheim 11 dec. 1893, tr. ald. 19 dec. 1925 Hendrik Jan Peters, geb. Goor 14 okt. 1895, zn. van Hendrik Jan en Hendrika Hiddink. [Diepenheim]

XX. Jhr. Gerrit Frederik van Coeverden, geb. Diepenheim 13 juni 1886, landbouwer, † Enter 25 april 1953, tr. Wierden 29 okt. 1920 Gerritdina Velt, geb. ald. 23 nov. 1893, dr. van Hendrikus en Geertrui Hofman. [Enter]

Uit dit huwelijk:

1. Hendrik Frederik, volgt XXI.

2. Jkvr. Maria Geertruida van Coeverden, geb. Wierden 28 mei 1925, † ald. 15 juli 1926.

XXI. Jhr. Hendrik Frederik van Coeverden, geb. Wierden 16 febr. 1922, landbouwer, tr. Rijssen 13 sept. 1951

Johanna Scheppink, geb. ald. 24 april 1926, dr. van Berend Jan en Berendina Nijland. [Enter]

Uit dit huwelijk:

1. Jhr. Gerrit Frederik van Coeverden, geb. Enter 7 dec. 1952.

2. Jhr. Berend Jan van Coeverden, geb. Enter 30 juli 1956.

XX bis. Jhr. Anthony Reint Johan van Coeverden, geb. Diepenheim 27 juli 1891, oud-bleker bij N.V. de Eibergsche Textiel Veredelingsindustrie te Eibergen, tr. ald. 29 maart 1917 Johanna Maria te Hoonte, geb. Eibergen 28 mei 1896, † ald. 31 maart 1959, dr. van Jan Hendrik en Willemina Odink. [Eibergen]

Uit dit huwelijk:

1. Jkvr. Maria Willemina van Coeverden, geb. Eibergen 2 aug. 1917, tr. ald. 23 april 1949 Johan Gerrit Lammers, geb. Aalten 10 juli 1927, fabrieksarbeider, zn. van Jan Willem en Johanna Willemina Lammers. [Eibergen]

2. Jkvr. Willemina Frederika Janna van Coeverden, geb. Eibergen 19 juni 1921, † ald. 4 juni 1922.

3. Jkvr. Hendrika Wilhelmina Fredrika van Coeverden, geb. Eibergen 14 okt. 1924, tr. ald. 8 juli 1950 Bernard Dijkman, geb. Neede 30 mei 1925, typograaf, zn. van Willem en Willemina Floor. [Neede]

XX ter. Jhr. Willem Johan van Coeverden, geb. Diepenheim 3 juli 1898, metaalbewerker, tr. Wierden 4 maart 1926 Gerritdina Smale, geb. ald. 24 sept. 1904, † Diepenheim 15 april 1955, dr. van Jan en Johanna Frederika Koordes. [Diepenheim]

Uit dit huwelijk:

1. Jhr. Frederik Willem Wolter Hendrik van Coeverden, geb. Diepenheim 20 mei 1927, metaalbewerker. [Goor]

2. Jan, volgt XXI.

3. Jhr. Marinus Jan van Coeverden, geb. Diepenheim 19 april 1931, textielarbeider. [Goor]

4. Jkvr. Johanna Maria van Coeverden, geb. Diepenheim 30 okt. 1932, tr. ald. 21 nov. 1953 Jan Hendrik van den Burg, geb. Wierden 6 juli 1930, fabrieksarbeider, zn. van Gerrit Jan en Johanna Jacoba Altink. [Goor]

5. Jhr. Willem Gerrit van Coeverden, geb. Diepenheim 29 okt. 1936, metaalbewerker. [Haarlem]

XXI. Jhr. Jan van Coeverden, geb. Diepenheim 29 jan. 1929, textielarbeider, tr. Rijssen 29 jan. 1954 Wilhelmina Scheppink, geb. ald. 2 okt. 1928, dr. van Berend Jan en Berendina Nijland. [Rijssen]

Uit dit huwelijk:

1. Jkvr. Gerritdina van Coeverden, geb. Rijssen 11 dec. 1954, † Leiden 20 juli 1955.

2. Jhr. Berend Jan van Coeverden, geb. Rijssen 22 april 1959.

D

XIX quater (N.A. 1941, blz. 108). Jhr. Johan van Coeverden, geb. Goor 18 okt. 1859, landbouwer en grondeigenaar, † Ambt Delden 12 juli 1943, tr. le Diepenheim 29 dec. 1888 Johanna Kramer, geb. ald. 27 febr. 1865, † Ambt Delden 3 sept. 1893, dr. van Gerard Johan en Tonia Johanna Kraayenbelt; tr. 2e Ambt Delden 9 febr. 1894 Johanna van den Hoff, geb. Laren (Gld.) 14 april 1872, † Ambt Delden 23 sept. 1955, dr. van Willemina van den Hoff.

Uit het eerste huwelijk:

1. Frederic Willem Wouter Hendrik, volgt XX.

2. Jhr. Antoni Johan van Coeverden, geb. Ambt Delden 6 aug. 1891, † Diepenheim 29 sept. 1893.

Uit het tweede huwelijk:

3. Jkvr. Johanna Willemina van Coeverden, geb. Ambt Delden 19 nov. 1894, tr. Markelo 27 nov. 1920 Gerrit Jan Bouwhuis, geb. ald. 11 juni 1872, landbouwer en grondeigenaar te Markelo, † ald. 27 jan. 1960, zn. van Jan Willem en Gerritdina Maria Hiddink en wedr. van Wilhelmina Maria ter Braak. [Markelo]

4. Anthony Marinus, volgt XX bis.

5. Jkvr. Rika van Coeverden, geb. Ambt Delden 10 mei 1899, tr. ald. 1 dec. 1922 Frederik Kremers, geb. Diepenheim 26 juli 1895, fabrieksarbeider, zn. van Hendrik Jan en Johanna Wilhelmina Roelofsen. [Goor]

6. Willem, volgt XX ter.

7. Jan, volgt XX quater.

8. Johan, volgt XX quinquies.

9. Jhr. Hendrik Jacob Arnold van Coeverden, geb. Ambt Delden 6 maart 1909, landbouwer. [Zeldam]

10. Jkvr. Willemina van Coeverden, geb. Ambt Delden 26 dec. 1910, tr. Goor 27 april 1946 Cornelis Anker, geb. Berkenwoude 23 maart 1907, fabrieksarbeider, zn. van Klaas en Aafje Benschop. [Goor]

XX. Jhr. Frederic Willem Wouter Hendrik van Coeverden, geb. Ambt Delden 26 juni 1890, publicist op geschiedk. gebied, tr. le Goor 24 jan. 1914 Arendina Johanna Nijhuis, geb. Markelo 30 april 1894, † Goor 24 dec. 1949, dr. van Harmina Nijhuis; tr. 2e Goor 18 dec. 1954 Hubertina Rosina van Hesteren, geb. Markelo 20 aug. 1894, dr. van

Johannes Nicolaas en Gerhardina Trutmans en wed. van Alardus Gerhardus Westenbrink. [Goor]

Uit het eerste huwelijk:

1. Jkvr. Johanna Wilhelmina van Coeverden, geb. Goor 12 aug. 1914, tr. ald. 15 april 1944 Gerrit Bosveld, geb. Markelo 1 aug. 1918, colorist, zn. van Gerrit en Janna Bannink. [Goor]

2. Jkvr. Hermina van Coeverden, geb. Goor 26 juni 1918, † ald. 15 okt. 1935.

3. Johan, volgt XXI.

XXI. Jhr. Johan van Coeverden, geb. Goor 23 maart 1921, lid fa. Van Coeverden en Assink, mach. rep.-draaierij ald., tr. Hengelo (Ov.) 22 mei 1948 Alberta Hendrika Kelder, geb. ald. 6 nov. 1920, dr. van Jan Willem en Jantje van Eerde. [Goor]

Uit dit huwelijk:

1. Jhr. Frederik Willem Wolter Hendrik van Coeverden, geb. Goor 3, † Amsterdam 9 okt. 1949.

2. Jkvr. Jantine Arendina Frederike Wilma van Coeverden, geb. Goor 8 febr. 1951, † Hengelo (Ov.) 1 jan. 1956.

3. Jhr. Frederik Willem Wolter Hendrik van Coeverden, geb. Goor 21 sept. 1954.

4. Jhr. Jan Willem Arend Albert van Coeverden, geb. Goor 3 febr. 1957.

XX bis. Jhr. Antony Marinus van Coeverden, geb. Ambt Delden 1 nov. 1896, timmerman, tr. Markelo 22 maart 1919 Johanna Kooymans, geb. ald. 10 okt. 1896, dr. van Jan Hendrik en Mina Veldhuis. [Ambt Delden]

Uit dit huwelijk:

1. Jkvr. Johanna Willemina van Coeverden, geb. Ambt

Delden 2 sept. 1919, tr. ald. 30 nov. 1940 Gerrit Jan Beuving, geb. den Ham 30 nov. 1917, straatmaker, zn. van Gerrit Jan en Jantje Krikken. [Ambt Delden]

2. Jan Hendrik Johan, volgt XXI.

3. Johan, volgt XXI bis.

4. Hermannus Marinus, volgt XXI ter.

5. Jhr. Anthonie Marinus van Coeverden, geb. Stad Delden 7 dec. 1925, † ald. 26 jan. 1927.

6. Antony Marinus, volgt XXI quater.

7. Jhr. Hendrik Jacob Arnold van Coeverden, geb. Ambt Delden 20 okt. 1928, textielarbeider. [Ambt Delden]

8. Jkvr. Vosca Catharina Hermina van Coeverden, geb. Ambt Delden 7 juni 1930, tr. ald. 29 sept. 1956 Jan Bokhove, geb. Hengelo (Ov.) 17 sept. 1930, wever, zn. van Jan en Maria van den Berg. [Hengelo, Ov.]

9. Jkvr. Mina van Coeverden, geb. Ambt Delden 7 jan. 1933, tr. ald. 27 sept. 1956 Geert de Vries, geb. Hengelo (Ov.) 4 aug. 1929, bankwerker, zn. van Homme en Marchien Warringa. [Hengelo, Ov.]

10. Jkvr. Jacoba Henriëtta Arnoldina van Coeverden, geb. Ambt Delden 19 febr. 1935, verpleegster. [Stad Delden]

ll. Jhr. Gerrit Jan van Coeverden, geb. Ambt Delden 21 juli 1937, twijner. [Ambt Delden]

12. Jhr. Wolter Hendrik Reint Arnold van Coeverden, geb. Ambt Delden 19 sept. 1940, † Stad Delden 8 mei 1941.

XXI. Jhr. Jan Hendrik Johan van Coeverden, geb. Stad Delden 21 april 1921, houthandelaar, tr. Ambt Delden 28 aug. 1943 Geertruida Willemina Nijland, geb. Markelo 2 aug. 1921, dr. van Arend Jan en Gerritdina Janzen. [Stad Delden]

Uit dit huwelijk :

1. Jkvr. Johanna Gerritdina van Coeverden, geb. Ambt Delden 14 maart 1944.

2. Jhr. Arend Jan Antonie van Coeverden, geb. Stad Delden 23 febr. 1949.

XXI bis. Jhr. Johan van Coeverden, geb. Stad Delden 19 mei 1922, metselaar, tr. Markelo 15 jan. 1949 Reina Hendrika Bosveld, geb. ald. 28 sept. 1927, dr. van Gerrit en Janna Bannink. [Markelo, post Goor]

Uit dit huwelijk:

1. Jhr. Gerrit Antonie van Coeverden, geb. Markelo 9 juli 1949.

2. Jkvr. Johanna Janna van Coeverden, geb. Markelo 16 juli 1952.

3. Jhr. Reinier Johan Arend Daniël van Coeverden, geb. Markelo 10 sept. 1959.

XXI ter. Jhr. Hermannus Marinus van Coeverden, geb. Stad Delden 15 juni 1924, hovenier, tr. Goor 12 febr. 1949 Willemina Aaltje Hoogstoevenbeld, geb. ald. 5 febr. 1929, dr. van Hermannus en Alberdina Zweers. [Enschede]

Uit dit huwelijk:

1. Jkvr. Johanna Alberdina van Coeverden, geb. Goor 14 aug. 1949.

2. Jkvr. Alberdina Johanna Aaltje Judith van Coeverden, geb. Goor 11 aug. 1953.

3. Jhr. Hermannus Antony Marinus Ferdinand van Coeverden, geb. Enschede 20 febr. 1957.

XXI quater. Jhr. Antony Marinus van Coeverden, geb. Stad Delden 18 juli 1927, betonwerker, tr. Ambt Delden 2 juni 1956 Maria Laumann, geb. Coesfeld (Dld.) 21 aug. 1934, dr. van Jozef en Geertrude Zimmann. [Ambt Delden]

Uit dit huwelijk:

1. Jkvr. Cornelia Gertrudis Johanna van Coeverden, geb. Coesfeld 10 maart 1957.

2. Jhr. André Joseph van Coeverden, geb. Ambt Delden 2 mei 1959.

XX ter. Jhr. Willem van Coeverden, geb. Ambt Delden 17 dec. 1901, landbouwer, tr. Stad Delden 10 sept. 1932 Alida Gesina Wes, geb. ald. 2 aug. 1907, dr. van Johan en Mina Hilbrink. [Ambt Delden]

Uit dit huwelijk:

1. Jhr. Johan Evert Elbert Antonie van Coeverden, geb. Ambt Delden 17 febr. 1935, landbouwer. [Ambt Delden]

2. Jkvr. Gerritdina Wilhelmina Johanna van Coeverden, geb. Ambt Delden 9 juli 1938. [Ambt Delden]

XX quater. Jhr. Jan van Coeverden, geb. Ambt Delden 17 jan. 1904, werkz. Dienst Uitvoering Werken, tr. Goor 3 april 1937 Antonia Johanna Denekamp, geb. Ambt Almelo 2 juli 1898, dr.. van Antoni en Willemina Olthof. [Goor]

Uit dit huwelijk:

1. Jhr. Antoni Johan Arend Daniël van Coeverden, geb. Goor 24 juni 1937, metselaar. [Goor]

2. Jkvr. Johanna Willemina van Coeverden, geb. Goor 4 juni 1940, kapster.

XX quinquies. Jhr. Johan van Coeverden, geb. Ambt Delden 5 dec. 1906, fabrieksarbeider, tr. Stad Delden 1 juni 1935 Dina Geertruida Wes, geb. ald. 11 mei 1910, † Goor 26 aug. 1949, dr. van Johan en Mina Hilbrink. [Goor]

Uit dit huwelijk:

1. Jkvr. Johanna Mina Gerdien van Coeverden, geb. Goor 25 dec. 1939, tandarts-assistente. [Goor]

2. Jkvr. Mina Johanna van Coeverden, geb. Goor 10 jan. 1946.

E

XIX quinquies (N.A. 1941, blz. 111). Jhr. Fredrik Arend Carel van Coeverden, geb. Goor 24 maart 1862, timmerman, † Haaksbergen 18 maart 1936, tr. le Gorssel 30 aug. 1890 Johanna Alberdina Spenkelink, geb. ald. 2 april 1869, † Diepenheim 8 maart 1895, dr. van Hendrik Jan en Willemina Johanna Hulshof; tr. 2e Laren (Gld.) 30 okt. 1896 Gerritje Kenneboom, geb. Markelo 24 okt. 1875, † Haaksbergen 23 nov. 1957, dr. van Hendrik Jan en Leentje Goorman en wed. van Willem Knopers.

Uit het eerste huwelijk:

1. Hendrik Jan, volgt XX.

2. Jkvr. Frederika Willemina van Coeverden, geb. Diepenheim 19 febr. 1892, † Stad Delden 23 aug. 1944, tr. Diepenheim 18 mei 1912 Jan Willem van den Berg, geb. Ambt Delden 22 april 1885, landbouwer, zn. van Willem en Janna Siemerink. [Ambt Delden]

3. Jkvr. Willemina Frederika van Coeverden, geb. Diepenheim 4 febr. 1894, † Ambt Delden 19 juni 1932, tr. Haaksbergen 4 febr. 1927 Gerard Klein Poelhuis, geb. ald. 27 mei 1879, landbouwer, † Ambt Delden 27 juni 1932, zn. van Jan Hendrik en Fenna Klein Poelhuis.

Uit het tweede huwelijk:

4. Jan Willem, volgt XX bis.

5. Jkvr. Lena Reinella van Coeverden, geb. Diepenheim 11 sept. 1900, tr. Haaksbergen 3 sept. 1921 Jan Joostens,

geb. Enschede 10 juni 1896, aannemer, zn. van Mees en Maria Franciska Bavelaar. [Enschede]

XX. Jhr. Hendrik Jan van Coeverden, geb. Diepenheim 13 maart 1891, oud-landbouwer, tr. Haaksbergen.21 okt. 1922 Johanna Hendrika Nijhof, geb. ald. 31 dec. 1898, dr. van Berend Jan en Johanna Kempers. [Haaksbergen]

Uit dit huwelijk:

1. Jkvr. Johanna Alberdina van Coeverden, geb. Haaksbergen 13 mei 1926, tr. ald. 20 dec. 1951 Jhr. Fredrik Arend Carel van Coeverden (XXI, volgt), geb. Haaksbergen 19 aug. 1923, kantoorbediende, zn. van Jhr. Jan Willem en Diederika Willemina te Biesebeke. [Haaksbergen]

XX bis. Jhr. Jan Willem van Coeverden, geb. Diepenheim 29 dec. 1897, tr. Haaksbergen 18 febr. 1922 Diederika Willemina te Biesebeke, geb. Haaksbergen 18 nov. 1896, † ald. 28 nov. 1957, dr. van Jan en Grietjen Pleiter. [Haaksbergen]

Uit dit huwelijk:

1. Fredrik Arend Carel, volgt XXI.

2. Jkvr. Grietje Gerritje van Coeverden, geb. Haaksbergen 2 dec. 1928, tr. Haaksbergen 25 sept. 1956 Jan Hendrik Holtkamp, geb. Losser 16 okt. 1927, zn. van Hendrik Carel en Siena Lippinkhof. [Losser]

XXI. Jhr. Fredrik Arend Carel van Coeverden, geb. Haaksbergen 19 aug. 1923, kantoorbediende, tr. Haaksbergen 20 dec. 1951 Jkvr. Johanna Alberdina van Coeverden, geb. ald. 13 mei 1926, dr. van Jhr. Hendrik Jan en Johanna Hendrika Nijhof. [Haaksbergen]

Uit dit huwelijk:

Jhr. Jan Hendrik van Coeverden, geb. Haaksbergen 13 okt. 1955.

VAN COLLEN

(Uitgestorven in 1853.)

Zie N.A. 1941, blz. 116.

COLLOT D'ESCURY

Bij lettres patentes d.d. 13 mei 1653 en okt. 1675 van Koning Lodewijk XIV van Frankrijk werd dit geslacht erkend tot de adel te behoren. Bij K.B. d.d. 14 jan. 1816, nr. 52, werd o.a. Johan Marthe Collot d'Escury, grootvader van hierna te noemen generatie XI, ingelijfd in de Nederlandse adel en werd hem verleend de titel van baron op alle.

XI (N.A. 1941, blz. 125). Carel Jan baron Collot d'Escury, 1809-1886, tr. le 1831 Johanna Jacoba Calkoen, 1807-1847.

Uit dit huwelijk o.a. :

1. Hendrik Adolph André, volgt XII.
2. Emond, volgt XII bis.

XII. Hendrik Adolf André baron Collot d'Escury, 1833-1893, tr. 1856 Sara Hendrina Beeckman, 1834—1905.

Uit dit huwelijk o.a. :

1. Karel Jan André Guyon, volgt XIII.
2. Henricus Martinus, volgt XIII bis.

XIII. Karel Jan André Guyon baron Collot d'Escury, geb. 's-Gravenhage 15 dec. 1858, burgemr. van Hontenisse, rentmr. Kroondomein, † Kloosterzande 4 mei

1929, tr. Zutphen 5 maart 1885 Anna Maria Willemine Frederike van Doorninck, geb. ald. 30 sept. 1859, † Kloosterzande 30 mei 1931, dr. van Mr. Johan Willem en Renske Scheltinga Sprée.

Uit dit huwelijk:

1. Sara Hendrina barones Collot d'Escury, geb. Boschkapelle 8 okt. 1886, † Terneuzen 6 dec. 1957.

2. Johan Wilhelm André Guyon, volgt XIV.

3. Geertruida Willemine Henriette barones Collot d'Escury, geb. Boschkapelle 29 maart 1891. [Kloosterzande]

4. Hendrik Adolf André, volgt XIV bis.

XIV. **Joan Wilhelm** André Guyon baron **Collot d'Escury,** geb. Boschkapelle 28 nov. 1888, dir.-général Société centrale d'Agriculture te Crépy, tr. Hontenisse 19 aug. 1920 Daniëla Lena Hanse, geb. Kerkwerve 25 okt. 1897, dr. van Hendrik en Geertje Elisabeth Berrevoets. [Bellevue, Crépy-en-Laonnois, dép. Aisne]

Uit dit huwelijk:

1. Karel Jan André Guyon, volgt XV.

2. Hendrik Adolf André, volgt XV bis.

3. Cornelis Helenus André, volgt XV ter.

XV. Karel Jan André Guyon baron Collot d'Escury, geb. Crépy 29 aug. 1922, † Montevideo (Urug.) 24 aug. 1950, tr. Rio de Janeiro 8 febr. 1949 Doris Margarethe Emma Maria Fahle, geb. Reval (Estl.) 12 sept. 1923, dr. van Werner Emil Joseph en Margarethe Winkler ; zij hertr. Montreal 25 juni 1954 Harald Siré. [Montreal, Can.]

Uit dit huwelijk:

Hendrik André Guyon baron Collot d'Escury, geb. Montevideo 31 okt. 1949.

XV bis. Hendrik Adolf André Guyon baron Collot d'Escury, geb. Crépy 7 okt. 1924, tr. Parijs 27 april 1949 Ninon Louisette Bouhey, geb. Villero la Faye (dép. Côte d'Or) 18 juli 1928, dr. van Jean en Juliette Vachet. [Parijs]

Uit dit huwelijk:

1. Jean François André Guyon baron Collot d'Escury, geb. Parijs 24 aug. 1950.

2. Anne Catherine barones Collot d'Escury, geb. Parijs 4 dec. 1955.

XV ter. Cornelis Helenus André baron Collot d'Escury, geb. Crépy 6 april 1928, fruitkweker, tr. Goes 14 jan. 1955 Anna Cornelia Haringman, geb. Colijnsplaat 17 dec. 1928, dr. van Jacobus en Aartje Jeannette Swenne. [Crépy-en-Laonnois, dép. Aisne, en Goes]

Uit dit huwelijk:

Nina Ariane Daniele barones Collot d'Escury, geb. Laon (dép. Aisne) 4 dec. 1955.

XIV bis. Hendrik Adolf André baron Collot d'Escury, geb. Hontenisse 5 maart 1895, rentmr. Kroondomein rentambt Hulst, kamerheer i.b.d. van H.M. de Koningin, tr. le Kloosterzande 7 aug. 1930 Dr. Juliette Catharina Vogelvanger, geb. Hulst 26 april 1905, phil. doct., † Kloosterzande 2 mei 1947, dr. van Georges en Anna van der Schroeff; tr. 2e Kloosterzande 22 okt. 1949 Mary Napier Williamson Napier, geb. Arnhem 1 juli 1892, dr. van James Williamson Napier en Albertina Elizabetb Schott en wed. van Ralph Darby Cheales. [Kloosterzande]

Uit het eerste huwelijk:

1. Frederik André Guyon baron Collot d'Escury, geb.

Kloosterzande 4 okt. 1931, scheik. stud., res. le luit. art. [Delft]

2. Karel Jan André baron Collot d'Escury, geb Kloosterzande 12 juli 1933, 2e rentmr. Kroondomein rentambt Hulst, res. le luit. inf. [Kloosterzande]

3. Anna Adolphine Henriette barones Collot d'Escury, geb. Kloosterzande 2 aug. 1937. [Londen]

XIII bis. Henricus Martinus baron Collot d'Escury, geb. Ede, h. Wester-Eng, 20 juni 1860, kapt. inf. O.-I.L., dir. Zandvoortsche Terrein- en Hotelmij., † 's-Gravenhage 28 sept. 1933, tr. Poerworedjo (Kedoe) 22 april 1885 Jeanne Jacqueline de Clercq Moolenburgh, geb. Taloe (Pad. Bovenl.) 27 april 1865, † 's-Gravenhage 9 sept. 1942, dr. van Cornelis en Petronella Johanna Soutendam.

Uit dit huwelijk:

1. Ir. Hendrik Adolf André baron Collot d'Escury, geb. Hoogezand 15 jan. 1886, mijn-ing., oud-ing. Bat. Petr. Mij. ['s-Gravenhage]

2. Cornelis Johannes, volgt XIV.

XIV. Cornelis Johannes baron Collot d'Escury, geb. Palembang 22 okt. 1888, oud-pres. Ned. Handel-Mij., N.V., tr. 's-Gravenhage 10 nov. 1916 Jkvr. Wijnanda Henriette Hooft, geb. Londen 5 sept. 1889, dr. van Jhr. Maurits Wijnand Hendrik en Jeannette Henriette Grader van der Maas. [Amsterdam]

Uit dit huwelijk:

1. Maurits Wijnand Hendrik, volgt XV.

2. Adolphine Andrea barones Collot d'Escury, geb. Rotterdam 18 sept. 1919, tr. Amsterdam 12 juni 1953 Abraham Somerwil, geb. ald. 14 juli 1912, natuurkundige,

hoofd fys. lab. Rotterd. Radio-therap. Instituut, zn. van Johannes Wilhelmus Hendrik en Carolina Frederika Schenkius. [Rotterdam]

3. Henri, volgt XV bis.

XV. Maurits Wijnand Hendrik baron Collot d'Escury, geb. Rotterdam 21 aug. 1917, bach. sc. econ., ambassaderaad, tr. Lissabon 25 mei 1945 Christa Margaretha Straub, geb. Arbon (Zwits.) 23 dec. **1916,** dr. van Karl Friedrich en Maria Frieda Bänninger. [Wassenaar]

Uit dit huwelijk:

1. Christina Wijnanda Maria barones Collot d'Escury, geb. Ukkel (Brussel) 1 aug. 1946.

2. Jenny barones Collot d'Escury, geb. Londen 26 april **1948.**

3. dochter, doodgeb. Londen 28 dec. 1949.

4. Cornelis Johannes baron Collot d'Escury, geb. Rio de Janeiro 8 okt. 1952.

5. Carolina Andrea barones Collot d'Escury, tweeling met voorg.

XV bis. Mr. Henri baron Collot d'Escury, geb. Amsterdam 13 aug. 1924, adv. en proc., tr. ald. 3 sept. 1954 Cornelie Elisabeth Ledeboer, geb. Delft 19 febr. 1933, dr. van Ir. Johan Marie en Margaretha Zur Muhlen. [Amsterdam]

Uit dit huwelijk:

1. Johan Marten baron Collot d'Escury, geb. Amsterdam 18 april 1956.

2. Maurits Wijnand Hendrik baron Collot d'Escury, tweeling met voorg.

3. Samuel baron Collot d'Escury, geb. Amsterdam **4** sept. 1958.

XII bis. Mr. Emond baron Collot d'Escury, geb. Leiden 26 febr. 1836, griffier Kantongerecht te 's-Gravendeel, † 's-Gravenhage 29 mei 1910, tr. Dordrecht 1 juli 1869 Agatha Anna Louisa Mauritz, geb. ald. 21 mei 1844, † 's-Gravenhage 20 sept. 1933, dr. van Jacob en Anna Cornelia van Wageningen.

Uit dit huwelijk:

1. Henriette Jacoba Johanna barones Collot d'Escury, geb. Dordrecht 22 mei 1870, † 's-Gravenhage 28 april 1942, tr. Dordrecht 29 juni 1893 Pieter Johannes de Kanter, geb. Gouda 17 maart 1868, cand.-notaris, dir. Brandverzekeringmij. Holland van 1859, lid Gem.-raad van Dordrecht, lid Tweede Kamer der St.-Gen., lid Prov. St. van Z.-Holl., dir. Bank voor Ned. Gemeenten te 's-Gravenhage, † ald. 16 mei 1953, zn. van Dr. Nicolaas Hoffer en Jkvr. Louisa Francisca van Haeften.

2. Jacob Emond Hendrik André, volgt XIII.

3. Helen Corinne Margaret barones Collot d'Escury, geb. Dordrecht 28 jan. 1877, tr. 's-Gravenhage 22 aug. 1911 Theodor Willem baron van Boetzelaer, geb. Elsene (Brussel) 16 dec. 1862, maj. tit. art., † Rheden 2 jan 1946, zn. van baron Dirk Coenraad Carel en Maria Johanna Neomagus. ['s-Gravenhage]

XIII. Jacob Emond Hendrik André baron Collot d'Escury, geb. Dordrecht 6 mei 1873, dir. bijkant. Parijs der Levensverz. Mij. Utrecht, † Versailles 15 mei 1943, tr. Parijs 12 juli 1904 Georgette Raquinard, geb. Parijs 9 okt. 1868, † ald. 21 juli 1952, dr. van Charles en Madeleine Schmidt.

Uit dit huwelijk:

XIV. Georges André baron Collot d'Escury, geb.

Versailles 20 aug. 1905, dir. bijkant. Parijs der Levensverz. Mij. Utrecht, † Parijs 8 febr. 1957, tr. St. Germain-en-Laye (dép. S. et 0.) 11 juli 1939 Marie Thérèse Pauline Léonie Jacquinot, geb. Parijs 28 april 1903, dr. van Louis en Jenny Lebaigue. [Parijs]

Uit dit huwelijk:

Jacques Philippe Charles baron Collot d'Escury, geb. Boulogne-Billancourt (dép. Seine) 24 juni 1943.

DE CONSTANT REBECQUE

Bij K.B. d.d. 25 aug. 1846, nr. 71, werd Jean Victor de Constant Rebecque, grootvader van hierna te noemen generatie IX, ingelijfd in de Nederlandse adel met de titel van baron op alle.

IX (N.A. 1941, blz. 140). Mr. Jan Daniel Cornelis Carel Willem baron de Constant Rebecque, geb. 's-Gravenhage 9 april 1841, lid Prov. St. van Z.-Holl., hofmaarschalk en kamerheer-ceremoniemr. van Koning Willem III, † 's-Gravenhage 14 febr. 1893, tr. Loosduinen 16 dec. 1869 Jkvr. Henriette Sara Hora Siccama, geb. 's-Gravenhage 5 juli 1844, † Ulvenhout 3 april 1924, dr. van Jhr. Otto Willem en Jkvr. Petronella Mary Anne Catharine van Capellen.

Uit dit huwelijk:

1. Petrouella Sara Maria Dulcis barones de Constant Rebecque, geb. Loosduinen 11 okt. 1870, † Rome 19 nov. 1951.

2. Victor Carel Henri Jan, volgt X.

3. Idzardina Juliana Frederika barones de Constant Rebecque, geb. Loosduinen 21 nov. 1877, hofdame van Koningin Wilhelmina, † Ede 1 jan. 1958, tr. 's-Gravenhage 31 juli 1900 Joseph Henri Felix graaf Dumonceau, geb. ald. 22 aug. 1859, luit.-gen. tit. inf., opperceremoniemr. en grootmr. hon., kamerheer en adj. i.b.d. van H.M. de Koningin, † Ede 28 juni 1952, zn. van graaf Charles Henri Felix en Sophie Félicie de Forestier.

X. Victor Carel Henri Jan baron de Constant Rebecque, geb. Corsier-Vevey (Zwits.) 9 febr. 1874, † Breda 18 jan. 1952, tr. Brussel 31 maart *1913* Frederica Stephanie Charlotte Leonie Marie Ghislaine Barones van Zuylen van Nijevelt, geb. Namen 15 sept. 1888, dr. van Baron Felix Etienne Charles Léon Marie Joseph Ghislain en Charlotte Arme Maria Johanna Cuypers. [Breda]

Uit dit huwelijk:

1. Marie Henriette Frederica Carlotta barones de Constant Rebecque, geb. Ginneken 15 okt. 1915. [Breda]

2. Jan Willem Idzard baron **de Constant Rebecque,** geb. Ginneken 3 juni 1927, beheerder van onr. goederen en plv. lid Pachtkamer. [Breda]

CORNETS DE GROOT
CORNETS DE GROOT VAN KRAAYENBURG

(Geadelde tak in mannelijke lijn *uitgestorven in 1954.)*

Bij K.B. d.d. 22 maart 1843, nr. 74, werd o.a. Johan Pieter Cornets de Groot verheven in de Nederlandse adel.

Bij K.B. d.d. 7 maart 1892, nr. 31, werd Mr. Adriaan Johan Willem Cornets de Groot verheven in de Nederlandse adel.

X (N.A. 1941, blz. 143). Adriaan David Cornets de Groot, 1768-1827, tr. 1792 Louise Catharina Johanna Hora Siccama, 1769-1851.

Uit dit huwelijk o.a. :

1. Johan Hora, volgt XI.

2. Johan Pieter, volgt XI bis. Cornets de Groot van Kraayenburg.

XI. Johan Hora Cornets de Groot, 1796-1831, tr. 1821 Brigitta Constance Henriette Borwater, 1803-1872.

XII. Jhr. Mr. Adriaan Johan Willem Cornets de Groot, geb. Batavia 2 juni 1823, raadsheer Hooggerechtshof in N.-I., † 's-Gravenhage 28 mei 1893, tr. Poerwakarta (Batavia) 8 maart 1852 Jeanne Louise Auguste Penning Nieuwland, geb. Batavia 30 mei 1834, † ald. 21 juni 1896, dr. van Isaac en Anna Margaretha Frederika Rendorff.

Uit dit huwelijk o.a. :

1. Hugo, volgt XIII.

2. Jkvr. Brigitte Constance Henriette Comets de Groot, geb. Semarang 27 juni 1862, † Londen 8 mei 1938, tr. Batavia 17 mei 1887 Henry Vavasor Saunders Davids, geb. Colchester (Essex) 6 sept. 1852, Brits consul te Batavia, † Devonport (Devon) 30 juni 1921, zn. van Thomas William en Louisa Winter.

3. Jkvr. Adrienne Jeanne Wilhelmine Comets de Groot, geb. Batavia 20 april 1864, † 's-Gravenhage 12 juni 1939, tr. Batavia 26 mei 1885 Jhr. Otto van der Wyck, geb. Tjiandjoer (Preanger Reg.) 21 mei 1857, vice-pres. Raad van Indië, † 's-Gravenhage 18 okt. 1917, zn. van Jhr. Mr

Herman Constantijn en Marianna Susanna Lucia de Kock van Leeuwen.

4. Jhr. Willem August Cornets de Groot, geb. Batavia 3 juli 1866, adm. Ondern. Tjiastana (Tjiandjoer), daarna boekhouder notariskantoor Van Ophuysen te Batavia, † ald. 28 mei 1929.

5. Jhr. Johan Hora Comets de Groot, geb. Batavia 4 sept. 1873, dir. in N.-1. van de Kon. Paketvaart Mij., † Sindanglaja (Preanger Keg.) 17 juni 1919.

6. Jkvr. Jeanne Louise Auguste Cornets de Groot, geb. Batavia 4 april 1875, † Amsterdam 11 febr. 1944, tr. Batavia 24 maart 1902 (echtsch. uitgespr. Arr.-Rb. 's-Gravenhage 6 nov. 1928) Dr. Gerard Frans Hendrik Bijvanck, geb. Palembang 21 aug. 1875, chem. doct., adm. Sf. Tandjong Modjo (Koedoes), † Brussel omstr. 1949, zn. van Charles Hendrik Christiaan en Therese Rosahe Johanna Keller.

7. Leonard Henri, volgt XIII bis.

X111. Jhr. Hugo Cornets de Groot, geb. Semarang 4 juni 1855, ass.-resident van Sragen, † 's-Gravenhage 5 aug. 1931, tr. Madioen 16 maart 1897 Jacqueline Féhcie van Leyen, geb. Meester Comelis 21 jan. 1871, † Bandoeng 6 dec. 1940, dr. van Klaas en Christina Clasina Zadelhoff.

Uit dit huwelijk:

1. Jkvr. Jeanne Christine Cornets de Groot, geb. Madioen 23 jan. 1898, tr. le New York 23 april 1923 (echtsch. uitgespr. Arr.-Rb. Amsterdam 27 mei 1929) Johan Pieter Adriaan Seyffardt, geb. Amsterdam 17 april 1901, zn. van Johan Nicolaas en Adolfine Koning; hij hertr. Chicago 17 juli 1942 Marion Whiteley en tr. 3e ald. 26 juni 1950 Beth Corey [Montreux]; tr. 2e Bandoeng 3 febr. 1943

Armando Meloncelli, geb. Ferrara (It.) 28 sept. 1874, imp. van Ital. goederen, † Bandoeng 17 aug. 1957, zn. van Biagio en Angelica Baruffa. ['s-Gravenhage]

2. Jkvr. Adriana Clasina Cornets de Groot, geb. Sragen 20 nov. 1905, † Bandoeng 10 jan. 1939, tr. Batavia 9 febr. 1927 William Frederik Shamier, geb. Pati (Semarang) 2 nov. 1898, oud-empl. Electr. Mij. Banjoemas, ambt. Rijksinstituut voor Drinkwatervoorz., zn. van Hendrik Theodorus en Frederika Margaretha Schierink; hij hertr. Palembang 8 okt. 1940 (echtsch. uitgespr. Landgerecht Batavia 28 okt. 1947) Alice van den Broek. ['s-Gravenhage]

XIII bis. Jhr. Leonard Henri Cornets de Groot, geb. Batavia 15 juli 1876, le geëmpl. Sf. Tjepiring (Kendal), † Dongen 14 juni 1954, tr. Jogjakarta 23 maart 1903 Betsy Ulrika de Riel, geb. Semarang 21 aug. 1882, dr. van Willem Hendrik Marguraid en Cornelia Louisa Dom. [Breda]

Uit dit huwelijk:

Jkvr. Louise Jeanne Cornets de Groot, geb. Jogjakarta 24 jan. 1904, tr. 's-Gravenhage 2 okt. 1926 Hendrik Antonie Willem de Vos tot Nederveen Cappel, geb. Willem 1 (Semarang) 21 nov. 1902, kapt. inf. K.N.I.L., † (vermist) baai van Manilla 21 sept. 1944, zn. van Willem en Charlotte Constance Rosine Bouman. [Rotterdam]

Cornets de Groot van Kraayenburg

XI bis (N.A. 1941, blz. 146). Jhr. Johan Pieter Cornets de Groot van Kraayenburg, 1808-1878, tr. 1830 Sophia Apolonia Helena Godin, 1807-1879.

XII. Jhr. Adriaan Willem Cornets de Groot van Kraayenburg, geb. Batavia 27 juni 1831, ass.-resident van Meester

Cornehs, † 's-Gravenhage 17 juli 1876, tr. Buitenzorg 4 aug. 1855 Jkvr. Jeanne Claire Caroline Louise van den Bosch, geb. ald. 13 juli 1837, † De Rijp 30 nov. 1915, dr. van graaf Mr. Johannes Hendrik en Johanna Adelaïde Bartholde Henriette Adolphine von Schmidt auf Altenstadt.

Uit dit huwelijk:

1. Jhr. Hugo Cornets de Groot van Kraayenburg, geb. Buitenzorg 4 april 1858, † ald. 6 okt. 1858.

2. Johan Adriaan Willem Lodewijk, volgt X111.

X111. Jhr. Johan Adriaan Willem Lodewijk Cornets de Groot van Kraayenburg, geb. Poerworedjo (Bagelen) 30 mei 1862, † Rijswijk (Z.-H.) 28 maart 1923, tr. Rotterdam 8 maart 1894 Hermine Elisabeth Moens, geb. ald. 27 jan. 1873, † 's-Gravenhage 28 maart 1956, dr. van Charles en Clara Henriette Geertraude Hubertine Loersch.

Uit dit huwelijk:

Jkvr. Henriette Sophia Maria Johanna Cornelia Cornets de Groot van Kraayenburg, geb. Rijswijk (Z.-H.), h. Kraayenburg, 21 okt. 1895, tr. Rijswijk 23 april 1918 (echtsch. uitgespr. Arr.-Rb. 's-Gravenhage 17 sept. 1935) Jhr. Mr. Dr. Willem Dignus de Jonge, geb. Zierikzee 11 nov. 1883, referend. Min. van Onderwijs, Kunsten en Wetensch., † 's-Gravenhage 24 jan. 1942, zn. van Jhr. Mr. Willem Adriaan en Jkvr. Wilhelmine Naletta van Rappard; hij hertr. 's-Gravenhage 22 okt. 1937 Maria de Wijs. ['s-Gravenhage]

DE COURT
(Uitgestorven in 1900.)

Zie N.A. 1941, blz. 147.

DE LA COURT
(In mannelijke lijn uitgestorven in 1932.)

Bij K.B. d.d. 17 juni 1823, nr. 95, werd Mr. Paulus Emmanuel Antonie de la Court (grootvader van hierna te noemen generatie VII) verheven in de Nederlandse adel.

VII (N.A. 1941, blz. 153). Jhr. Josephus Maria Wilhelmus Emanuël de la Court, geb. 's-Hertogenbosch 16 febr. 1840, lid Gedeput. St. van N.-Brab., † Vught 23 mei 1907, tr. Marcke (West-Vlaand.) 31 mei 1870 Marie Antoinette Julie Clémence Ghislaine Barones Béthune, geb. Brugge 11 juni 1849, † Vught 5 jan. 1937, dr. van Baron Jean Baptiste François en Emilie Anne Marie Clémencc van Outryve d'Ydewalle.

Uit dit huwelijk:

1. Jkvr. Julia Maria Pia Josepha Ghislena de la Court, geh. 's-Hertogenbosch 21 juni 1871, † ald. 18 juli 1871.
2. Jkvr. Julia Maria Clara Josepha Ghislena de la Court, geb. 's-Hertogenbosch 4 juni 1872, † ald. 1 jan. 1890.
3. Jhr. Arnoldus Maria Josephus Willem Ghislenus de la **Court,** geb. 's-Hertogenbosch 4 juli 1873, † ald. 11 april 1874.

4. Jhr. Mr. Arnoldus Josephus Maria Ghislenus de la Court, geb. 's-Hertogenbosch 18 jan. 1875, kantonrechter te Tilburg, † Vught 12 nov. 1932.

5. Jkvr. Cecilia Maria Pauhna Josepha Ghislena de la Court, geb. 's-Hertogenbosch 28 nov. 1876, tr. ald. 15 okt. 1896 Joannes Henricus Josephus van de Mortel, geb. 's-Hertogenbosch 27 juni 1871, notaris ald., † Rosmalen 15 maart 1941, zn. van Victor Franciscus Joannes Josephus en Catharina Gerardina Antonia Joanna Mahie. ['s-Gravenhage]

6. Jkvr. Maria Theresia Aloysia Josepha Ghislena de la Court, geb. 's-Hertogenbosch 22 jan. 1879, † Amsterdam 9 mei 1952, tr. ald. 19 mei 1910 Jacobus Phihppus Backer, geb. Wormerveer 15 sept. 1877, rustend chirurg, zn. van Johan Willem en Elisabeth Geertruida Hartog. [Amsterdam]

7. Jkvr. Josephina Maria Theresia Ludovica Ghislena de la Court, geb. 's-Hertogenbosch 9 okt. 1880, † ald. 15 juni 1881.

8. Jkvr. Isabella Maria Josepha Theresia Ludovica Ghislena de la Court, geb. 's-Hertogenbosch 6 jan. 1882, † 's-Gravenhage 15 sept. 1948, tr. Vught 1 aug. 1907 Mr. Eppo Paul van Lanschot, geb. 's-Hertogenbosch 26 jan. 1871, adv. en proc. ald., burgemr. van Breda, † ald. 8 okt. 1940, zn. van Godefridus Ludovicus Hubertus en Maria Louisa Agnes van Baerle.

9. Jhr. Mr. Emmanuël Maria Josephus Felix Laurentius Ghislenus de la Court, geb. 's-Hertogenbosch 7 dec. 1885, cand.-notaris, † Utrecht 25 april 1917.

10. Jkvr. Pauhna Maria Josepha Ghislena de la Court, geb. 's-Hertogenbosch 23 jan. 1887, tr. Vught 23 jan. 1912 Paul Joseph Marie Corneille Tilman, geb. 's-Hertogenbosch

15 aug. 1881, bankier, † Vught 26 okt. 1944, zn. van Franciscus Josephus Maria cn Marie Hubertine Hyacinthe Maus. [Antwerpen]

11. Jkvr. Claire Marie Josephine Victorine Ghislaine Emma de la Court, geb. 's-Hertogenbosch 2 aug. 1889, tr. le Delhi (Br.-Indië) 29 dec. 1913 (echtsch. uitgespr. Arr.-Rb. 's-Gravenhage d.d. 5 okt. 1926) William Leeson Latouche, geb. Kaira (Br.-Indië) 7 okt. 1875, ingenieur, † 1926, zn. van William Paget en Frances Strasham; tr. 2e 's-Gravenhage 12 aug. 1927 Jhr. Frans Constant Beelaerts van Blokland, geb. ald. 27 juni 1899, oud-secr. Assur. Mij. De Zeven Provinciën N.V., zn. van Jhr. Frans Agathus Gerard en Constance Eleonore van Mansvelt. [Bennekom]

CREUTZ

Bij K.B. d.d. 2 maart 1867, nr. 54, werd Stephan Creutz ingelijfd in de Nederlandse adel met de titel van baron op alle.

XII (N.A. 1941, blz. 158). Stephan baron Creutz, 1788-1867, tr. 1820 Maria Johanna de Waal, 1797-1854.

Uit dit huwelijk o.a. :

1. August Reinhold Govert, volgt XIII.
2. Stephan Johan Ludewick, volgt XIII bis.
3. Eduard Alexander Ferdinand, volgt XIII ter.

X111. August Reinhold Govert baron Creutz, geb. Maastricht 12 mei 1826, † Antwerpen 20 juni 1870, tr.

St. Joost ten Noode (Brussel) 24 okt. 1863 Marie Ida Gennotte, geb. Maastricht 7 maart 1835, † Antwerpen 20 mei 1918, dr. van Joseph Albert en Marie Sibylle Jans.

Uit dit huwelijk:

1. Prosper Constant baron Creutz, geb. Brussel 21 dec. 1862, adm. en dir. der Banque de Commerce te Antwerpen, † Feignies (dép. Nord) 29 april 1929, tr. Antwerpen 17 juli 1916 Jeanne Julie Désirée Beugnies, geb. Brussel 1 april 1877, dr. van Désiré Joseph en Mathilde Reignier. [reizend]

2. Ulrica Eleonora barones Creutz, geb. Antwerpen 30 jan. 1867, † ald. 3 mei 1933, tr. Antwerpen 24 nov. 1908 Lucas Hendrik Smeding, geb. Huizum 1 juni 1866, dir. N.V. De Ned. Boekhandel te Antwerpen, † Apeldoorn 4 aug. 1941, zn. van Sytze Dooitzes en Aaltje Posthumus.

XIII bis. Stephan Johan Ludewick baron Creutz, geb. Grave 16 juni 1830, le luit. reg. gren. en jagers, lid Gem.-raad te Arnhem, † ald. 5 juni 1900, tr. Harmelen 29 juli 1858 Philippina Cornelia de Joncheere, geb. Utrecht 2 febr. 1838, † Arnhem 11 mei 1925, dr. van Jacob Catharinus en Helena Comelia Luberta van Beusechem, vrouwe van Harmelen.

Uit dit huwelijk:

1. Mr. Jacobus Catharinus baron Creutz, geb. Woerden 2 nov. 1861, kantonrechter te Apeldoorn, † Arnhem 3 jan. 1941.

2. Mr. Stephan baron Creutz, geb. Arnhem 9 dec. 1864, † ald. 11 maart 1939.

3. Carl Oscar Philip, volgt XIV.

XIV. Mr. Dr. Carl Oscar Philip baron Creutz, geb. Arnhem 24 sept. 1873, burgemr. van Ede, lid Prov. St. van Gelderland, † Bern 15 febr. 1941, tr. Nijmegen 28 sept. 1910 Jkvr. Isabella Geertruida Catharine Elisabeth van Pabst van

Bingerden, geb. ald. 22 april 1882, dr. van Jhr. Rudolph Willem Jacob en Jkvr. Cunera Engelen van Pijlsweert. [Nijmegen]

Uit dit huwelijk:

Cunera Rudolphina Wilhelmina Jacoba barones Creutz, geb. 's-Gravenhage 21 nov. 1915, † Arnhem 28 dec. 1920.

XIII ter. Eduard Alexander Ferdinand baron Creutz, geb. Maastricht 23 aug. 1841, luit.-kol. art., † 's-Gravenhage 2 febr. 1912, tr. Nijmegen 8 jan. 1868 Jacqueline Pauline Thurkow, geb. Paramaribo 8 jan. 1843, † Velp 12 april 1924, dr. van Dr. Marinus Adolph en Wilhelmina Elisabeth Sanchez en wed. van Henri Corneille Marie Egide Habets.

Uit dit huwelijk:

1. Stephan Alexander Ferdinand, volgt XIV.

2. Wilhelmina barones Creutz, geb. Grave 10 febr. 1871, † Delft 25 okt. 1873.

3. Eleonora Jacqueline barones Creutz, geb. Delft 7 aug. 1874, † Sachsa (Saksen) 12 okt. 1907, tr. 's-Gravenhage 25 okt. 1900 Carl Henrich Johann Alfred von Langen, geb. Minden (Westf.) 9 sept. 1872, maj. Duitse inf., burgemr., koopman, † Tübingen (Wurtt.) 20 mei 1951, zn. van Adalbert Werner Alfred en Elise Auguste Wilhelmi; hij hertr. Biebrich (bij Wiesbaden) 24 sept. 1916 Dorothea Anna Minette Gräfin von Zech.

4. Eduard Alexander Ferdinand, volgt XIV bis.

5. Jacqueline barones Creutz, geb. Delft 10 april 1883, † ald. 6 febr. 1885.

XIV. Stephan Alexander Ferdinand baron Creutz, geb. Nijmegen 29 nov. 1869, wethouder van Rozendaal, † ald., h. Klein Rosendael, 12 nov. 1922, tr. Dordrecht 24 sept.

1891 Jkvr. Hendrika Lodewika Wilhelmina van den Santheuvel, vrouwe van Babyloniënbroek en Briels-Nieuwland, geb. Dordrecht 11 maart 1872, † 's-Gravenhage 13 juli 1957, dr. van Jhr. François Jacob en Jkvr. Henriëtta Bemardine Johanna Jantzon van Erffrenten, vrouwe van Babyloniënbroek, Hoogeveen, Capelle en Briels-Nieuwland.

Uit dit huwelijk:

1. Jacqueline Pauline barones Creutz, geb. Dordrecht 27 aug. 1892, tr. le Rozendaal 25 nov. 1915 (echtsch. uitgespr. Arr.-Rb. Arnhem 23 maart 1922) Justinus Hendrik Egbert baron van Nagell, geb. Arnhem 24 juni 1890, kamerheer i.b.d. van H.M. de Koningin, oud-burgemr. laatstelijk van Doorn, commandeur D.O., zn. van baron Mr. Alexander Adriaan en Louise Marie Clémence barones van Zuylen van Nievelt; hij hertr. Utrecht 28 juni 1923 Eva van Tienhoven [Doorn]; tr. 2e Arnhem 7 febr. 1923 Mr. Paul George Louis Marie van Sonsbeeck, geb. 's-Hertogenbosch 10 sept. 1886, referend. Prov. Griffie van Gelderland, † 's-Gravenhage 5 febr. 1953, zn. van Mr. Herman Georg en Maria Josephina Catharina Anna van Rijckevorsel en gesch. echtg. van Jkvr. Antoinette Maria Emestine Hubertine van Aefferden. ['s-Gravenhage]

2. Mr. François Stephan Alexander baron Creutz, heer van Warmelo, geb. Dordrecht 29 sept. 1893, † Diepenheim, h. Warmelo, 22 okt. 1947, tr. Rozendaal 16 dec. 1920 Jkvr. Catharina Helena Maria van Suchtelen van de Haare, geb. Bergambacht 31 maart 1893, dr. van Jhr. Anton Hendrik Pieter Carel en Margaretha Lucia Wentholt; zij hertr. Montreux 8 maart 1949 Mr. Willem Hendrik Emile baron van der Borch van Verwolde, wedr. van Alma Orthwein, eerder gesch. echtg. van Line Voûte. [Biarritz, dep. Basses Pyr.]

XIV bis. **Eduard Alexander Ferdinand** baron **Creutz,** geb. Bussum 28 febr. 1880, gep. kol. cav., tr. Warnsveld 26 aug. 1909 Adriana Hermina barones van Nagell, geb. ald. 25 juni 1890, dr. van baron Seino Anne Karel en Margaretha Jacoba barones Schimmelpenninck van der Oye. [Velp]

Uit dit huwelijk:

1. Lily Margaretha barones Creutz, geb. Ede 20 mei 1910, tr. Breda 5 sept. 1933 Mr. Samuel John baron van Tuyll van Serooskerken, geb. Arnhem, h. den Enk, 16 nov. 1905, oud-hoofd Ned. Missie bij de Organ. voor Europ. Econ. Samenwerking te Parijs, secr.-gen. Min. van Buitenl. Zaken, oud-res. kapt. inf., zn. van baron Mr. Cornelis Jan en Jkvr. Wilhelmina Pieternella van Eys. ['s-Gravenhage]

2. Alexander Ferdinand Eduard, volgt XV.

XV. Alexander Ferdinand Eduard baron Creutz, geb. Amersfoort 18 jan. 1913, oud-adm. Ondern. Tandjong Djati (Bindjei, Deli), ritmr., tr. Pematang Siantar (S.O.K.) 9 maart 1942 Louise Dorre, geb. Gouda 6 juli 1917, dr. van Jacobus en Hermine Nieuwenhuys. [Amersfoort]

Uit dit huwelijk:

1. Lars Peter Alexander baron Creutz, geb. Amersfoort 10 dec. 1947, † ald. 14 maart 1948.

2. Alexandra Louise barones Creutz, geb. Bindjei (S.O.K.) 3 dec. 1949.

3. Madelon barones Creutz, geb. Bindjei 12 jan. 1952.

CUSTIS

(Uitgestorven in 1882.)

Zie N.A. 1941, blz. 161.

AANVULLINGEN EN VERBETERINGEN

Jaargang 1954

van Boetzelaer

Blz. 264, XIXter. Willem G. J. baron van Boetzelaer tr. 1e 1815 . . .; te lezen: tr. 2e **1815. . .**

Jaargang 1957

van Merlen

Blz. 57. Bij de aanvang van het artikel dient vermeld te worden: In mannelijke lijn uitgestorven in 1950.

Blz. 58, XI, 4. Jhr. Jean Baptiste van Merlen, geb. 20 mei 1880; bij te voegen: † Potsdam 4 sept. 1950.

Jaargang 1958

Sickinghe

Blz. 250, XIV, 1. Jhr. Feyo W. J. Sickinghe tr. 2e Bertha Eva Reuser, wed. van Mr. Hendrik Sillem; te lezen: tr. 2e Bertha Eva Johanna Reuser, wed. van Mr. Henrik Sillem.

Steengracht

Blz. 353, XV, 6. Jhr. Reginald Adolf Steengracht, geb. 1910; te lezen: Jhr. Adolphe Reginald Steengracht (de Moyland et Till), geb. 1910, verwierf de Amerikaanse nationaliteit.

Jaargang 1959

van Swinderen

Blz. 40, X, 1. Jkvr. Anna J. E. de Marees van Swinderen tr.

Fredrick R. H. Millar, onder-minister van Buitenl. Zaken; te lezen: tr. Sir Frederick H. Millar, secr.-gen. Ministerie van Buitenl. Zaken.

Blz. 43, X, 1. De echtgenoot van Jkvr. Paulina Q. de Marees van Swinderen werd vermeld als: alg. personeelchef Unilever N.V. ; te lezen: dir. Personeelzaken Unilever N.V.

Blz. 43, X, 2. Jkvr. Mr. Dr. Elisabeth de Marees van Swinderen, directrice Ned. Inlichtingendienst voor de Ver. Naties; te lezen: ass. archief Intern. Gerechtshof.

Taets van Amerongen

Blz. 73, XV quater. Willem H. baron Taets van Amerongen tr. le (door echtsch. ontb.) Agatha G. W. de Bordes; zij hertr. Zeist 2 nov. 1945 Willem H. van Eeghen, wedr. van Augusta Ernestina Sillem; te lezen: zij hertr. Zeist 23 nov. 1945 Willem H. van Eeghen, wedr. van Augusta Ernestine Sillem.

Teixeira de **Mattos**

Blz. 84, XIV bis. De tweede schoonmoeder van Jhr. Henry A. Teixeira de Mattos werd vermeld als: Hon. Jane Seymour . . . ; te lezen: Jane Seymour . . .

van Tets

Blz. 97, X bis. Jhr. Mr. Govert 0. J. van Tets, oud-financ. raad Ned. Ambassade te Londen, oud-adm. Min. van Fin., werkz. Unilever N.V. te Rotterdam, . . . [Schiebroek en 's-Gravenhage]; te lezen: oud-adm. Min. van Fin., dir. N.V. Pens. Verz. Mij. Progress te Rotterdam, . . . [Rotterdam]

Trip

Blz. 123/124, XIV, 1. Jhr. Samuël W. H. Trip tr. 2e Joyce Meuring, dr. van J. R. en H. C. Grossmann; bij te voegen: en gesch. echtg. van James MacDonald Potts.

Blz. 124, XIV, 4. Jkvr. Anna Maria Emeha Trip, geb. 's-Gravenhage 17 okt. 1928 ; bij te voegen: tr. Heathfield (Somerset, Eng.) 15 april 1959 Michael Brian Prentice, geb. Portchester (Hampshire, Eng.) 19 sept. 1935, farm manager, zn. van Bertram George en Margaret Mary Merrit. [Chessington, Surrey, Eng.]

Blz. 130, XIV. Jhr. Herman Laman Trip, geb. Breda 5 april 1918, tr. G. J. Meyer, dr. van B. G. en A. Bakker; te lezen: geb. 5 aug. 1918, tr. G. J. Meyer, dr. van Ir. B. G. en A. Bakker.

van Voorst tot Voorst

Blz. 216/217, XV, 2. De schoonmoeder van Jan F. L. J. A. M. baron van Voorst tot Voorst werd vermeld als Maria S. E. H. Leekens; te lezen: Maria S. E. H. Leesens.

Portrettenregister 1959

Aan de opgave ontbreken een achttal namen:

Blz.		Jrg.
419	Jhr. Jacob August Cornelis Hartsen, 1891—1916.	1920
421	Jhr. Mr. Sebastiaan Mattheus Sigismund de Savornin Lohman, 1833-1909.	1910
422	Anne Willem Jacob Joost baron van Nagell, 1851-1936.	1926

Blz.		Jrg.
424	Jhr. Alexander Philipp Franz Heinrich (Freiherr) von Siebold, 1896-1918.	1922
425	Mr. Marc Willem baron du Tour van Bellinchave, 1835—1908.	1907
426	Dr. Jacob Evert baron de Vos van Steenwijk, geb. 1889.	1953
427	Jhr. Dr. Pieter Jan van Winter, geb. 1895.	1953
427	Jhr. Mr. Dr. Lodewijk Henrick Karel Cornelis van Asch van Wijck, geb. 1888.	1953

Jaargang 1960

Teding van Berkhout

Blz. 175, XIV ter. Uit het huwelijk van Jhr. Eugène Teding van Berkhout met P. J. A. D. Hopperus Buma werden 2 kinderen vermeld; na het 2e kind bij te voegen:

3. Jkvr. Gwendolyn Dorothy Muriel Teding van Berkhout, geb. Hastings 7 juni 1954.

4. Jhr. Robin Stanley Eugene Teding van Berkhout, geb. Hastings 18 maart 1959.

LEXICOGRAFISCH NAAMREGISTER

Aa, Simon van der 407
Aalbersberg 434
Aalst, van 207
Aanstoot 440
Abbema 238
Aberson 171
Ablaing van Giessenburg, d' 1
Abma 19,397
Achterberg 33
Achterkamp 438
Adam 279
Adema 184
Adema, Hora 131
Adler 378
Adriani 92
Adrichem, van 249
Aebinga van Humalda 2
Aefferden, van 2-6,471
Aerssen Beijeren van Voshol, van 6-10, 26
Aerts 417
Ahrenthal, van 388
Ailláud 156
Aken, van 68,308
Akerlaken, van 10
Akker, van den 387
Akkèren, van 377
Akkermans 324
Albarda 62,131
Alberda van Ekenstein 10—15
Alberda van Menkema 429
Aldenburg, von 120
Alderwerelt Houtuyn, van 15
Alemans 15
Alewijn 16-20, 44
Alfen, van 79*
Alfmg 304
Alkemade, van Rijn van 397
Allan 419
Alliachev 62
Alphen, van 21-22, 39
Altena, van Regteren 44*
Altink 446
Alvensleben, von 176, 220
Amersfoort, van 84
Ameshoff 38, 335, 336
Ancher 295
Ancxt, met den 145
Andel, van 77, 200, 282, 349
Andel, van den 118
Andrau 153
Angelbeek, van 377

Anker 4, 447
Ankersmit 130
Anselmi 4
Ansink 401
Anspach 262
Anthonijs 140
Antolin 7
Appehus 157
Appehere, van 192
Appleton 266
Appleton, Francis 266
Arbogast 425
Arbouw 281
Ariëns 35
Armovicz 336
Arnoldus 325
Arntz 331
Arntzenius 392
As, van 329
Asbeck, van 9, 23—36
Ascherman 197
Assink 440
Aubert 165
Aubremé, d' 36
Aukes 17
Aulnis de Bourouill, d' 36—40, 336
Aylva, van 40

Baak, van 335
Baalen, van 135
Bachmann 399
Backer 16, 40—46, 81, 95, 171,191, 305, 467
Backer, Bas 44-46
Baere, del 130
Baerle, van 291, 467
Baerselman, Klopman 206
Bagshaw 205
Bake, de Menthon 180
Bake, van den Wall 87,132
Baker, Pryor 99
Bakhoven, Leignes 102
Bakker 287,475
Bal 342
Balfour 372
Ballarini 43
Bahazzi 397
Baltuth 281
Balveren, van 46
Banbury 371
Banga 324
Bangeman Huygens 46
Bänninger 458
Bannink 448, 450
Barenbroek 44
Barends 48
Barkey 126,365, 367
Barkmeijer 288
Barnaart 47-57
Barnaart van Bergen 53-54

Barnes 144,145
Barracco 122
Barreda 360
Bartelds 13
Baruffa 464
Bas, de 238
Bastert 266
Bastiaanse, Haak 250
Batenburg 411
Baud 44, 57—62, 236
Bauduin 5
Baukema 163
Baumgarten 266
Baumhauer, von 167
Bavelaar 453
Baworowska 286
Beale 371
Beattie 6
Beaufort, de 24, 30, 62-79, 168, 214, 216, 218, 225, 305, 306, 335, 368,369
Beaufort, Godin de 60, 75-76
Becker 100,231
Becking, Baas 161
Beckmann 333
Beeckman 424, 454
Beeftingh, van 80
Beek, van 68, 181, 425
Beelaerts van Blokland 42, 79—96, 468
Beeldsnijder 97, 222
Beer Poortugael, den 39, 97—103, 339
Beest, van Voorst van 85
Beesten, Holdinga von 100
Begram 341
Begemann 236
Behr, von 150
Behrens, von 204
Beitsma 195
Beken Pasteel, van der 103
Bekkernens 439*, 440
Bekkers 47
Bel, van 251
Belinfante 84
Behaard Lormier 128
Behanger 114
Bellefroid, de 103
Beltman 439
Benitez 34
Benschop 447
Bent, van der 52
Bentfort van Valkenburg 409
Benthem, van 141
Bentinck 104-124, 357
Bentinck, van Aldenburg 121-124

Bentinck, Cavendish 120
Bentinck tot Nijenhuis 106
Bentinck van Schoonheten 106-109, 111—112, 278, 357
Bentinck und Waldeck-Limpurg, von 121
Berch van Heemstede, van den 142-150
Berckel, van 248
Beresteyn, van 24, **124—131,** 319, 403, 420
Berg 131-138, 253
Berg, van den 76, 347, 449,452
Berg, Kollen van den 163
Berg van Saparoea, van den 250,252
Berg, Siepman van den 200
Berge, ten 380
Bergh, van den 139-141, 254, 310,364
Bergh, van Benthem van den 4, **150—155**
Berghoff 383
Bergsma 65, 368
Berindei 360
Berkhout, Teding van 47*, 69, 112, **156—175,** 356. 476
Berlage 333
Bernadac 147
Bernclau von Schönreith, von 389
Berne 208
Berne, van 406
Berrevoets 455
Berthon 145
Besier 91, 321
Béthune 94, 466
Bettink, Wefers 422
Bettman 178
Beugnies 469
Beukema toe Water 308
Beuker 191,208
Beukman 208,303
Beukman van der Wijck 303
Beumer 195
Beuningen, van 155
Beus, de 191
Beusechem, van 469
Beuving 449
Bevervoorden tot Oldemeule, van 175-177
Beyen 186
Beyer, de 177-179
Beyers 209
Beyma, van 72, **179—189**

Beyma thoe Kingma, van 180-184
Biben 111
Bichon Visch 189
Bicker 16*, 189-196
Bicker Caarten 99
Bie, de 48, 92
Bie, Bezoet de 287
Bieberstein Rogalla Zawadski, de 196
Bielski 286
Bienema 23
Bienema, van 284
Bierman 151
Biesebeke, te 453*
Bilt, van der 381
Binckhorst, van 196
Binksma, Nauta 315
Binnendijk 46
Birch 20
Birsak 366
Bisdom 4
Bisdom, Wijckerheld 152, 204
Blackstone 349
Blanckenhagen 15 1
Blank, de 47
Blankenheym 3, 5, 290
Blankenstein 310
Blankers 128
Blankert 128
Blanpain le Boeuf de Saint Mars 150
Blashill 205
Blasius 381
Blécourt, de 168
Bloem 364
Bloembergen 308
Bloeme, de 324
Bloemendaal 119, 234
Bloemendaal, van 105
Bloemhardt 384
Bloemink 203
Blok 28
Blom 101
Blom, van 177
Blommestein, van 198, 284
Bloys van Treslong 1% -201
Blussé, van Braam 254
Blussé van Oud-Alblas 203
Boddaert 201-206, 249, 252, 253, 264, 379
Boddien, von 206—207
Boecop, van 208-210, 331
Boeker 382
Boele 54
Boelens, van 73
Boellaard 258

Boer, de 200,211
Boers 206
Boesses, Severin 392
Boesterd, den 387
Boetzelaer, van 67, 72, 211—235, 293, 338, 352, 459,473
Boeye, Schuurbeque 147, **235—241, 421**
Bogaard 92
Bogaerde van Terbrugge, van den 241
Bohlen 344
Böhm 199
Böhthngk 27, 276
Bois, du 49, 143,395
Bois de Ferrières, du 241
Boissevain 25, 78, 136, 216, 354
Bokhove 449
Bokma 412
Bol 376
Bolhuis 326
Bolier, Daane 349
Bolman 14
Bolomey 422
Bolsius 316
Bomhoff 184
Bomme, de Haze 241
Bommel, van 177, 242
Bondam 397
Bonga 270
Bonger 257
Bonnell 133
Bonnerman 31
Bonnike 297
Bönninghausen tot Heringhaven, von 243
Bönninghausen tot Herinkhave, von 243-248, 299
Bonzink 332
Boode 439
Boogaert 137, 204, **249—**255
Boogaert, van Adrichem 249-252
Booghmans 397
Boon 385
Boon Hartsinck 354
Boonen 167,217
Borch, van der 255-270
Borch van Verwolde, van der 256-261, 277, 401, 471
Borch tot Verwolde, van der 258, **261—270,** 435,436
Bordes, de 474
Boreel 17, 59, 114, **271-**287, 334,357
Borgert 354

Borie 344
Borman, de 301
Borne, Kreutzwende-dich von dem 287-289
Bornemisza von Kàszony 109
Borret 242
Borssele, van 289
Borwater 462
Bos 102,229
Bos, van den 161
Bosboom 77
Bosch 289-302
Bosch van Oud-Amelisweerd 290-291
Bosch van Drakestein 218, 245, 290, 291, 292-302
Bosch, ten 378
Bosch, van den 5, 64, 208, 293, **303—314,** 386, 465
Boschman 437
Bose, von 315-317
Bosman 404
Bosse, van 383, 431
Bossers 302
Bosset, de 167
Bosveld 387, 448,450
Bothe 34
Botje 391
Böttcher 181
Bouhey 456
Bouma 103
Bouman 31, 464
Boumann 14
Bounam de Ryckholt, de 317
Bourcourd 318
Bouwens 318, 417
Bouwhuis 447
Bouwman 204
Bovenkerk 429
Bowier 318-328, 402
Bowier, van Rensselaer 319-320
Boxman 433
Braak, ter 447
Braam, van 58, 328
Brak 306
Brake], van 426
Brakell, van 105
Brakell van Wadenoyen en Doorwerth, van 328-329
Brandeler, van den 38, 98, 202, 221, 330-344
Brandon 90
Brandsteder 410
Branston 346
Brants 262, 346

Brantsen 344-347
Brantsma 24, 312
Brantz 53
Brauw, de 112, 132, 157, 348-358
Brauwere, de 124
Bray 51, 133
Breddin 231
Brederode 412
Bredt 259
Breitenstein 269
Bresser 127
Brethouwer 307
Breugel, van 359-369
Breugel Douglas, van 359—360
Breugel, du Peyrou van 361-362
Breugel, Clifford Kocq van 68*, 362-369
Breyman 280, 281
Briel, van den 426
Brienen, van 370-372
Briët 92
Bright 276
Brinkhorst 347
Brocx 54
Broeckhuysen, van 372
Broek, van den 182,464
Broek d'Obrenan, van den 190
Broekhuysen 422
Brongers 361
Bronkhorst, van 76, 316, 372
Brooke 274
Broukmans, de 301
Brouwer 35, 304, 407
Brouwer, Koumans 334
Brouwer, Reehng 186
Brouwers 4, 149, 294
Brown, Irwin 82
Browne 193*, 426
Brugghen, van der 373
Brugmans 284
Bruine, de 427
Bruïne, de 283
Brummelaar, ten 441, 442
Brun 260
Bruijn 136
Bruyn, de 76, 387, 397, 414
Bruyn, van Troostenburg de 219
Bubeck 64
Bucher 434
Bücker 434
Bullrich 158
Biilow, von 373-374
Buma 45, 171, 188
Buma, Hopperus 175,476
Bumkens 52
Burch, van der 330,374

Burg, van den **446**
Burman 359
Burmania, van 375
Burnett 337
Burnett, Dawson 336
Buschgens 231
Bushmann 288
Büttinghausen 25
Buurma 435
Buurman 276, 282
Buwalda 284
Buys 208, 378
Buyskes 131
Bye, de 375-387
Bye, van der Does de 375-385
Bijkerk 30
Bylandt, van 122, **387—**398
Bijleveld 320, 324
Bijleveld, van 290
Bijstra 17
Bijvanck **376***, 463

Caan 398
Caan van Neck 91
Calhoun 369
Calkoen 37, 1.52, 196, **256, 398—407,** 454
Cahner 16
Cambier 427
Cammingha, van 407-408
Camonier 366
Campagne 98
Campman 329
Canstein, van Raab van 408-410
Canters 422
Capellen, van 411, 460
Capellen, van der 411—412
Cárdenas Pastor, de 8
Carette 143
Carp 287
Carré 418
Carstens 193
Carthy, Mac 367
Casembroot, de 412-417
Caspersz 207, 363
Castendijk 202, 252
Cate, ten 35, 45
Cats, Manger 230
Catshoek, Plevier 415
Catzin, de 126
Certon, Rigail 348*
Chabot 215
Chais van Buren 332
Chalmot, de 160
Chamberlain 38
Chambry 198

Changuion 418
Charon de Saint Germain, de 418—419
Chassagnard 86
Chassé 419
Chasseloup de Chatillon 149/150
Chasteau 364
Chaudoir 145
Cheales, Darby 456
Child 20
Chrispijn 317
Christ 11
Christmas, Weldon 415
Chijs, van der 136
Citters, van 81, 86, **419-**429
Claasen 200
Clarion 416
Claus 351
Cleef, van 17
Clement 409
Clercq, de 169
Clercq, van der Lek de 357, 421
Clifford 37, 156, **429—431**
Clunder 413
Cocq, de 254
Coene 17
Coenen 258, 262, 403, 431436
Coeverden, van 100, 437-453
Coevoet 161
Cohen Tervaert 56
Collen, van 166, 454
Collot d'Escury 20, 228, 454—460
Conquéré de Montbrison 414
Conrad 125
Constant Rebecque, de 143, **460—461**
Cooke 192
Cool 43
Coops 228, 315
Cooten, van 56
Coppello, Kappeyne van de 209
Corbeau von Neufforge 266
Cordesius 283
Corey 463
Cornelis 197
Cornell 383
Cornets de Groot 461-465
Cornets de Groot van Kraayenburg 464-465
Cornewal, van 227, 302
Corporaal 232, 250

Corradi 394
Corral, del 297
Costinesco 360
Couperus 102, 236
Court, de 466
Court, de la 94, 420, 466-468
Court van Krimpen, del 343
Couve 217
Couvée 361
Craan 393
Craandijk 239
Crab, van der 10
Cramer 78, 230
Cramerus 376
Crans, Schmidt 316
Cremer 142
Cremers 272, 400
Creutz 4, 70, 259, 468-472
Crietée 203
Croix, La 195
Croll 90
Crommelin 100, 257, 273, 277, 278
Crommelin, van Wickevoort 164, 313
Crowe 288
Crull, Hofstede 138
Crumden 414
Cruys 342, 378, 390
Cuperus 238
Custis 472
Cuypers 461
Czech 25
Czernin von Chudenitz-Kinsky von Wchinitz und Tettau 88
Czernin von und zu Chudenitz 88

Daaleman 374
Daalen, van 386
Dallemagne 8
Dalrymple, Elphinstone 190
Damsté, Sinninghe 407
Danens 18
Daniels 38
Dantuma 409
Dautrebande 223
Davids 462
Dawson 337
Day 20
Dedel 115, 164, 275
Dedem, van 31, 59, 60, 71, 398
Deen 255, 326
Deenen, van 326
Defrance 257
Dekker 52,326, 378

Delen, van 409
Delft, van 19
Delgorge 195
Delhaye 402
Delloye 8
Delprat 154
Demény 15
Démétriadis 148, 149
Denekamp 451
Denie 198
Denny 133
Dercksen 182
Deurvorst 247, 269
Deutz 382
Deutz van Assendelft 164*
Deventer, van 324
Deykerhoff 283
Dezentjé 364*
Dhont 128
Diamant 316
Diemont 433
Dill, Gordon 431
Dingemanse 173
Dishoeck, van 420
Ditthnger 403
Dobben, van 54
Dobson 358
Dodewaard, van 224
Does, van der 375, 424, 430
Doesburgh, de Vries van 221, 338
Doets 416
Doffegnies 431
Dohna, von 391
Dólleman 137
Dólleman, Thierry de Bye 294
Dom 220,464
Domhoff 203
Dommer van Poldersveldt 248
Dommers 218
Dongen, van 237, 365
Donkersloot 30
Dooren, van 332
Doorn, van 157,353, 354, 393, 399
Doorn, de Balbian van 405
Doornbos 209, 405
Doorninck, van 37, 262, 455
Dorré 472
Dorrepaal 368
Dorsen, van 46
Dorth tot Medler, van 229, 291, 301
Douglas 359
Downer 152/153
Dozy 302
Dreckmeier 55*
Dreteler 437
Driebeek 5

Driel, van 38
Dries, van den 194
Driessen 28,182
Dronkers 340
Dronsberg 90
Drummond 166
Druten, van 50
Druyvesteyn 37
Duchesne 146
Duff 274
Duinker 352
Duis 437
Dumonceau 110, 461
Dutilh 193*
Duuren, van 310
Duyn, van 349
Duyn, **Koolen** van 349
Duyn, van der 123, 393
Duyverman 379
Dwarshuis 128
Dijck, Stoit 137
Dijckmeester 107, 357
Dijk, van **302, 328, 382**
Dijk van 't Velde, van 262
Dijkman 445
Dijkstra **31, 288, 443**

Eastman 297
Ebbekink 439
Ebeling 186
Eck, van 19, 76, 95, 219, 266
Eck, van Panthaleon van 355
Eddison, Mackensie 279
Eeghen, van 65, 113, 192, **278, 312, 357, 474**
Eeken 382
Eekhout 185
Eelkema 90
Eendenburg, van 149
Eerde, van 448
Eeten, van 126
Egthuijsen 178
Eilander 181
Eindhoven 101
Ekdom 84
Ekelund 297
Elden, van 174
Elias, Witsen 1, 417
Elkink 440
Ellerbeck 299
Empel, van 204,322
Ende, van der 68
Engelen van **Pijlsweert** 354,470
Engelenburg, van 410
Engelkens 77
Engelkes 14
Entrop 160
Erdbrink 183

Es, van 34
Esche 432
Essen, van 127, 386*
Esser 43
Etty 410
Euijen 281
Everard 294
Evers 126
Evrard 209
Eweg
Expenhaina 259
Eijck van Zuylichem 21, 39
Eijlbracht 443
Eynde, van den 165
Eys, van 277, 414, 472
Eysinga, van 71, 85, 172
Eysinga, van Humalda van 97, 339
Eijt 53

Fabius 332
Fabricius 16, 72, 212
Fagel 273
Fahle 455
Falck 269
Fallak 374
Favauge, de 69, 165
Fehrer 123
Feith 90, 203
Felde, von 178
Felet 295
Felger 215
Feltz, van der 45, 221, 228, 258, 268, 338, 417, 429
Fenema, van 320, 402
Feraldo 259
Ferf 183
Fernhout 133
Feyens, de Vries 78
Feyh 192
Feijsman 329
Ficquelmont, de 93
Fischer 120
Flesch 171
Flohr 309*
Floor 257, 445
Flother 313
Fock 314
Fock, von 150
Fockema 27, 91, 169
Fontein 169
Fontaine, la 162
Foreest, van 77
Forestier, de 461
Forsström 260
Fortanier 40
Foster 89
Fox, Kent 70
Francis 266
François 186
Frank 425
Franke 261

Franquemont, von 254
Fransolet 146
Franzen 310
Freeman 205
Fremery, de 403
Frickers 162
Friderici, de 91
Frieswijk 238
Frietman 153
Frisell 297
Frowein 42,130
Fuld 137
Fuller 166

Gaarlandt 136
Gablenz-Thürheim, von 240
Gaetani dell'Aquila d'Aragona 122
Galbois, de 146
Gallé 44
Garde, van de 257
Garschagen 138
Gartlan 114
Gattuso 4
Gaymans 128
Geen, van 311
Geer, de 221
Geerhngs 128
Geertsema 52
Geeven 325
Geitel 381
Gelder, van 228
Gelderman 228
Gemert, van 325
Gennep, van 7, 422
Gennotte 469
Geradts 6
Gerber 434
Gericke 284
Gerlings 404
Gerritsen 194
Gerritsen, Brand 340
Gerth van Wijk 265
Gestri 394
Gevaerts 37
Gevers 276, 313
Gevers Deynoot 42, 83, 94,230
Gevers Leuven 392
Giesbertsz 6
Gilbert 144, 153
Gilse, van 242
Ginkel, van 385
Girard de Mielet van Coehoorn, de 84
Glaser 384, 385
Gleichman 142, 143
Godin 183,464
Goedbloed 206
Goedheer 203
Goedkoop 174

Goens, van 185
Goes, van der 261
Goes van Dirxland, van der 165
Goey, de 148
Gog, van 164
Goldbeck-Löwe 399
Goldstein 18
Goltz, von der 73, 345
Goor, Noothoven van 46
Goorhorst 437
Goorman 452
Goossens 70, 247
Goot, van der 363
Gorkom, van 55, 67
Gorkum, van 5, 81
Gosch 350
Gouveia, Marques 286
Gouveia, Santos 286
Gowthorpe 232
Graaf, de 119,263, 434
Graaf, van der 118
Graaff, de 265
Graaff, van de 46, 215
Graafland 20
Graafland, Hooft 79
Graeff, de 130
Graeve, de 191
Graf 98
Grande 7
Grant de Longueil 144
Grasset 337
Graswinckel 188,225
Gratama 98
Gratama, Willinge 101
Gray 61, 239, 414
Greated 339
Greidanus 426
Greiff, de 231
Greiner 145
Grenfell 106
Grenzmann 18
Greve 333
Grevelink, Bisschop 189
Greven 107, 373
Greijff, de 326
Grimbetsky 360
Groen, van der 48
Groenema 304
Groeneveldt 427
Groenewegen 34
Groenhart 43
Groeninx van Zoelen 165, 390
Grön 391
Gronden, van der 31
Groneman *209*
Groot, de 16, 18, 19*, 113, 265, 317, 341,424
Groote 158, 230
Groote, von Olhoff 158
Groothuizen 36

Gros 234
Grossmann 475
Grotenhuis van Onstein, van 299, 300
Grothe, Loten van Doelen 297
Grove 426
Grube 204
Grüner 266
Grijsen 439
Gubbels 267
Guise 125
Gülcher 133
Gulden 11
Günderrode, von 373
Gunning 174
Gunst 30
Gunter 326
Gijmink 443
Gijselaar, de 348

Haak, Pinket van 48
Haan, de 182,415
Haar, ter 173
Haas, de 267,316
Haase 206
Haastert, van 401
Habaru de Cesse, de 388
Habets 470
Hacfort tot ter Horst 244, 301
Hacke 433
Haeften, van 137, 160, 171,459
Hageman 279
Hagen, ten 292
Haigh 339
Haigh, Greated 339
Hakkert 439
Halbertsma 44, 81, 405
Halkema 352
Hall, van 155
Ham 48
Hamel, van 78
Hamers 111
Hamilton 301
Hammerstein-Equord, von 123
Hamming 100*
Hanlo 248
Hannema 192
Hanse 455
Hansen 366
Hardenbroek, de 159
Hardenbroek, van 58, 77, 111, 216, 221, 313
Hardenbroek, d'Aumale van 406
Hardenbroek van Lockhorst, van 74, 91, 107, 265
Hardy 165
Hare 434

Haremaker 311
Harencarspel, van 363
Haringman 456
Harinxma thoe Heegh, van 299
Harinxma thoe Slooten, van 72
Harms 382
Harnisch 181
Harpenau 54
Harrevelt, van 381
Hart, de 132, 133, 134
Hartig, von 88
Harting 49, 170
Hartmann 162
Hartog 467
Hartog, den 288
Hartsen 475
Harvant, d' 409
Hassehnan 155, 192, 404
Hasselt, van 69, 75, 92, 101
Hasselt, Copes van 238
Hauss, von 388
Havelaar 83, 96
Haverman 161
Haynes, Brewster 338
Hecq 34
Heeckeren, van 344,345
Heeckeren van Brandsenburg, van 92, 198, 202, 213,249, 352
Heeckeren van Wassenaer, van 121
Heel, van 54, 81, 142
Heel, Dudok van 200
Heemskerck van Beest, van 313
Heemskerk 93*
Heemstra, van 24, 60, 75, 190, 232, 263, 355, 414, 423
Heerdt, van 108
Heere 242
Heeres 258, 436
Heide, van der 56
Heim, van der 256
Hein, Fayan Vlielander 102
Heineman 127
Heines 200
Heinsius 70
Hélant 384
Helderman 307
Heldring 4
Hell, van der 163
Helldorf, von 158
Hellendoorn 194
Heller, von 391
Helm, van den 267
Helmolt 167
Helmolt, Camerling 69, 168

Helvetius 150
Hemert, van 51
Hemert, Junius van 60, 310
Hemmes 49
Henckel 200, 206
Hendrichs 247
Hendriks 270
Hendriksen 385
Hendriksen, Both 212
Hendrix 6
Hengel, van 361
Hengst, van 38, 79, 335, 336
Hénin Liétard, d'Alsace d 371
Hennemann 50
Henner 287
Herbig 14, 209
Herten 39
Hertog, den 49
Herwerden, Hondius van 422
Herzberg 228
Hessche, van 142
Hesselink 442
Hesselink, Keppel 202
Hesteren, van 447
Heukelom, van 187, 333
Heule 97
Heus, de 65
Heusden, van 253
Heuser 395
Heusinkveld 307
Heutsz, van 329
Heuvel, van den 124
Heybroek 349
Heyden, von 243
Heyden, von der 388
Heydweiler 231
Heijns 315
Heyse 137, 250, 253,396
Heijst, van 79, 176
Hickendorff 325
Hiddingh 37, 38
Hiddink 444,447
Higgins 297
Hilbrink 451*
Hiltermann 9
Hinrichs 340
Hoboken, van 79, 101, 157,356
Hoefnagels 84
Hoek 317
Hoekstra 298,397
Hoekstra, ten Broecke 403
Hoetadjoeloe 229
Hoeth, Wichers 406
Hoevel 300
Höevell, van 173,263
Hoeven, van der 155, 173

Hoey, van der Cruysse van 428
Hoff 49
Hoff, van den 385, 446
Hoffmann 292
Hoffmann, von 204
Hofman 444
Hofmann 116
Hogendorp, van 23*, 298, 340,420
Hogenkamp 439
Hol 381
Holle 332
Holm 153, 366
Holmes 415
Holsbergen 12
Holsheimer 285
Holstege 439
Holthe, van 66
Holthe tot Echten, van 228, 311,374
Holtkamp 453
Hölzenspies 313
Holzklau 1
Hom 36
Honcoop 187
Hondema 386
Hoofsteeder 52
Hooft 75, 212, 457
Hooftman 19*
Hoog, van der 111
Hoogenhuyze, van 93,119
Hoogenraad 129
Hoogeveen 332
Hoogstoevenbeld 450
Hoogstrate 382
Hoogstraten, van 95, 238
Hoonte, te 445
Hoop, van der 217
Hoop, Thomassen à Thuessink van der 67, 217, 294
Hoorn, van 189
Hoorn, Westpahn van 21, 239
Hordijk 232
Horst, van der 210
Horstink 51
Hosang 253, 417
Houck 102
Houten, van 132, 133, 134
Houwelingen, van 289
Houwink 267
Hove, van 56*
Hövell tot Westerflier, van 291
Hoving 12
Hoyer 383
Hoytema, van 113, 264
Huber 50, 186
Hubrecht 22, 269
Hubrecht, van Lanschot 44

Hugenhohz 11
Hugenpoth tot Aerdt, van 229
Hughes 393
Huibregtse 161
Huiskes 117
Hull, van den **183***
Hulshof 452
Hulshoff 13
Hulsman 59
Hulst 182
Hulstkamp 425
Huhman 139
Hummels 243
Huppe 419
Hurgronje, Snouck **107,** 114
Hurk, van den 264
Huter 267
Huydecoper **58, 63**
Huysmans 157
Huyssen van Kattendijke **274***
Huijzer 57
Hijink 11

Idsinga, van 98, 338
Idzerda 363
Illiger 266
Ilsemann, von 123
Immink 100, 102,408
Insinger 137
Isaacksen, Egidius 228
Iterson, van 151, 355
Ittersum, van 106, 262, 435
Ives 273

Jacob, s' 225
Jacobs 140
Jacobson 4
Jacquinot 460
Jaeger 102
Jagtenberg 252
Jamin 324
Janmaat 323
Jans 469
Jansen 406
Janssen 117
Jantzon van Erffrenten 471
Janzen 449
Jas 350
Jasques 7
Jedhtschka 25
Jelgersma 155
Jellinghaus 285
Jeltes 363
Jenson 124
Jessurun 84
Joncheere, de 168, 215, 311,358, 378, 469
Jonckheer 27, 351, 352

Jones 415
Jones, Herr 226
Jong, de 13, 28, 163, 184, 284,380
Jong van Beek en Donk, de 125*
Jong van Rodenburgh, de 319
Jonge, de 28, 132, 237, 253, 355, 401, 402, 424, 465
Jonge van Zwijnsbergen, de 264
Jongeneel 90
Jongh, de 194, 365
Jonker 44
Jonkers 12
Jonkheym 193
Joostens 452
Jordens 230
Jörgens 231
Jungnitz 418
Jurgens 193
Jurjans 151, 264
Jut, van Zamen 320
Juynbol1322

Kaan 207
Kakebeeke 313
Kakebeeke, Yeman 285
Kalff 84
Kalis 163
Kalsbeek 17
Kam 223
Kammann 336
Kamp 181
Kanis 354
Kanter, de 459
Kanter, de Laat de 180
Kap, van de 385
Kaper, de 148
Kardoes 78
Karker 419
Karnebeek, van 108
Karseboom 101
Kassels 283
Kast von Ebelsberg 87
Kate, ten 138*
Kater, de 415
Kavanagh, Canch 39
Keemel, van der 434
Keizer 284
Kelder 448
Keller 237, 376, 463
Kelso 29
Kemp, van der 397
Kempenaars 327
Kempenaer, de 85, 110
Kempenaer, van Andringa de 98,115, 185
Kempers 453
Kennaugh 51

Keogh 369
Kerchove, de 296
Kerckhove dit van der Varent, de 286
Kerdijk 280
Kerkhoff, van 267
Kerkwijk, van 180
Kessler 433
Ketelaar 166, 217
Kettelarij 440
Keuchenius 410
Keuller 353
Keurenaer 399
Keijman 386
Keijzer 326
Khlebnikoff 360
Kieken 257
Kienes 433
Kiewiet de Jonge 155
Kim 366
Kinsky von Wchinitz und Tettau 88
Kipp 382
Kistemaker 158
Klapwijk 323
Klaricz 199
Klaver 431
Klaveren, van 173
Kleber 55
Klein 374
Klem 341
Kley 234
Kling 281
Klint 374
Klomp 55
Kloppenburg 90
Kluit 9, 26
Kluwer 25
Kneppelhout 224
Kneppelhout van Sterkenburg 80
Knight 29, 91
Kniphorst 362
Knobelsdorff, von 29
Knook 245
Knoop, van der 9
Knoote 44
Knopers 452
Knops 308
Koch 56, 220, 383
Koeberg 443
Koedam 19
Koeleman 438
Koene 25
Köhler 342,383
Kok 234
Kok, de 404
Kol 314
Kolff 94, 171, 175, 340—342
Kolff, van Santen 233
Kollewijn 436

Koning 33, 432, 463
Koningh, de 410
Konings 302
Koog, van Toulon van der 42
Kooiman 134
Koolhaas, POLIS 137, 253
Koopmans **324**
Koordes **445**
Koot 47
Kooten, **van 161**
Kooy, van Marwijk **191, 203**
Kooymans 448
Kops 167
Kops, de Bruyn 307
Korff, Bakker 54
Korink 162
Kornacker 288
Korne, de 426
Korte, de 321
Kostense 245
Koulikow **360**
Kraayenbelt 444,446
Krabbendam 316
Krafft 198
Kraft 119
Kraft de la Saulx **7, 8**
Kralingen, van 288
Kramer 220, 405, 444, **446**
Kramers 236
Kranen, Tra 390
Kranen, van Taack **Tra 170**
Kranenberg 438, 442
Kranenburg 42
Krayenhoff 191
Krayenhoff van de Leur 27, 132, 194
Krediet 90
Kreischer 304
Kremer **234**
Kremers 447
Kretschmar, van 156
Kretschmar van Veen, van 136
Krikken 449
Kroef 226
Krone 162
Kroonenburg 291
Kroupenska, de 62
Kriiger 425
Kruimel 201, 234
Kruseman 158, 169
Kruyff, de 111
Kruyne, **van 254**
Kruythoff, Tielenius **204, 264**
Krijgsman 96
Kühn 406
Kuil 124

Kuil, van der 178
Kuiper 55
Kusky 259
Kutrieb 219
Kuvel 189
Kuijk, van **333, 431, 435**
Kuijpers 291
Kwakkestein 412
Kwant 401
Kwanten 403

Laan 183,377
Laan, van der 162
Labille 147
Labis 165
Labouchere 31, 122, 240, 414
Laer, toe 37, 346, 368
Lagerwey 187
Lamb 29
Lammers **268*, 445***
Lammers van Toorenburg 430
Lamothe 148
Langdon 273
Lange 169
Lange, de 382
Lange, van 265
Langen 219
Langen, von 470
Langenbach 383
Langenskiöld 259
Langeveld 412
Lankeren, van 78
Lannoy, de 147
Lanschot, van **42, 242, 467**
Laporte 76
Lapra 50
Laros 113
Last 291
Latouche, **Leeson** 94, 468
Lauman 117
Laumann 450
Laurens 366
Laurillard dit **Fallot** 232
Lawick, van 224
Lay 288
Lebaigue 460
Lebon 34
Lebret 84, 176
Lechner 77
Ledeboer 353,458
Lee, van der 393
Leenhardt 192, 217
Leesens 475
Leeuw 209
Leeuw, van der 67, 93
Leeuwen, van 228, 346
Leeuwen, de **Kock** van 155,463
Leibl 18
Leicht 18

Leistikow 220
Lelyveld, van 275
Lennep, van 25, 32, 41, 56, 66, 115, 127*, 164, 171, 191
Lennep, Deutz van 164
Lenting 132
Lettinga 12
Leurs 2
Leusink 437
Lewe van Nijenstein 429
Leijds 32, 298
Leyen, van 463
Leyen, von der 231
Leyssius 365
Lichtenbergh, van der Burcht van 417
Lichter 382
Lidgerwood 3 52
Lidth de Jeude, van 32
Liebmann 231*
Lieftinck 173
Limburg Stirum, van 20, 94, 112, 158, 221, 275, 278, 337, 345, 390, 397, 430
Linde, van der 443
Linden, van der 168, 257
Lip 128
Lippinkhof 453
Litchfield, Carver 226
Litscher 42
Lobach 119
Loeb 43
Loersch 465
Lohanapessy 327
Lohman, Bothenius 341
Lohman, de Savornin 74, 475
Lommel, van 310
Longepée 12
Loo, Sluyterman van 22
Loon, van 20, 22, 65, 99, 113, 251, 278, 321, 389, 427,
Looz Corswarem, de 144
Lorentz 143
Lorenzo, di 223
Los 61, 239
Loten 16
Low 166
Löwis of Ménar, von 264
Luby 274
Lucardie 312
Luden 430
Luder 281
Lugten 336
Luining 313
Lulofs 347
Luttervelt, van 251
Luttitz, von 158
Luijben 296

Luijks 275
Lynar, zu 345
Lynden, van 22, 58, 66, 170, 172, 274, 356, 357, 402
Lynden, van Voërst van 67
Lytle 153

Maanen, van 151, 385
Maas 325
Maas Geesteranus 171
Maas, Grader van der 453
Maas, van Lutsenburg 9, 191
Macaré, Rethaan 267, 405
Macgillivray 434
Mackay 267
Macpherson 277
Maesen, van der 103
Magani 30
Magnée 3
Magnus, von 247
Mahie 467
Mahon, Mac 367
Maier 380
Mal 428
Malan 216
Malye 209
Mamuchet van Westrenen, de 413
Mancosu 285
Mandele, van der 260
Manen, van 111, 378
Mansfield 371
Mansvelt 226
Mansvelt, van 94, 468
Manuel 281
Manzano, von 396
Maren, van 226
Maris 264, 378
Marken, van 160, 171
Marker 126
Markowicz 199
Marle, van 105, 173, 182
Marlow 166
Marques, Almeida 286
Marree 410
Martens 126
Martini 403
Massow, van 394
Matheson 165
Matthieu 182
Mauritz 228, 459
Maus 468
Mauve 155
Maxwell 166
Mazel 218
Mechelke 425*
Meck, von 264
Medenbach gen. de Rooy, van 117
Meents 326

Meer, van der 102
Meerburg 55
Meersch, van Limborch van der 102
Meertens 61
Mees 132, 159, 279
Meester, de 436
Meesters, Tromp 417
Meeuwen, van 42
Meis 48, 157
Meissner 176
Meloncelli 464
Melvil 170
Mendelényi von Meszlényi 15
Mengden, von 299, 300
Mens, van 321
Menschaar 18
Mensing 38
Merch 146
Mercier 61
Merkus 423
Meden, van 473
Merrit 475
Mesdag 255
Metelerkamp 378
Metman 210
Meulemans, Versteegh 351, 352
Meulen, ter 394
Meulen, van der 178, 383
Meulen van Cats, van der 33
Meuhnan 324
Meuring 475
Meurs, van 238, 402
Metzlar 130
Mey, Knuyse de 350
Meyden, van der 385
Meyer 200, 280, 332, 475
Meijere, de 159
Meyeringh 124
Meyerink 378
Meijier, de 48
Meyjes 234
Meijhnk 214
Meyneke 230
Meyrier 337
Micheels 93
Michelet 144
Michiels van Kessenich 248, 291
Michiels van Verduynen 371
Middendorp 138,282, 336
Miedema 174
Mienstra 317
Mierlo, van 149
Miesegaes 190
Milar 283
Milbanke 273
Millar 474

Milly, de 213
Milly van Heiden **Reinestein,** de 258,374
Milne, Grinnell 89
Missel 416
Mock 56
Modderman 266
Moens 465
Moens, Isebree 250, 415
Moerbeek 33
Moerman 30
Molen, van der 194
Molenbeek 434
Molewater 22
Moll 132
Möller 295
Mollerus 25, 321, 429
Mollinger 363
Momma 44
Monbel142
Monchy, de 42,155
Moncreiffe 372
Monod de Froideville 263
Moolenburgh 251
Moolenburgh, de **Clercq** 457
Mooy 50
Moreau 296
Morssink 438
Mortel, van de 467
Mortier, de Munck 367
Muelen, van der 339
Muhlen, Zur 458
Mulder **234, 334, 435**
Mulert tot de Leemcule 243
Mulier, Haitsma 170
Muller 97
Müller 268*
Munster, van 13
Munter 271, 272
Murray 431
Mussche 145
Mutch 205
Muijden, van 401
Myrtle 34

Naamen, van **41, 336, 423***
Nab 385
Nagel 200
Nagelhout 118
Nagell, van 4, 70, 219, 261, 369, 435, 471, 472, 475
Nahitchevansky 28
Nahuys 304
Nanninga 98
Nash 335
Nasse 389
Nauta 155
Neck, van 392
Nefkens 251

Nellensteyn 138
Neomagus 226, 459
Nepveu 127
Nepveu, Roosmale 22, 75, 311
Nerée tot Babberich, de 90
Nesselrode, von 388
Netten, Geisweit van der 42, 95
Neukirchen gen. Nijvenheim, van 413
Neumann-Ettenreich, von 89
Nichols 391
Nicolovius 395
Nielbeck 219
Nieuwenhuis 199
Nieuwenhuizen 173
Nieuwenhuys 472
Nieuwkoop 232
Nievelt, van 330
Nieweg 321
Nispen, van 404
Nispen tot Pannerden, van 300
Nispen tot Sevenaer, van 244
Noé 393
Noelanders 48
Nolthenius, Tutein 160, 171, 182, 183
Noo, de 161
Noorden, de Vulder van 421
Noordendorp 232
Noordennen, van 55
Noorduyn 431
Noorland 54
Noort, op ten 159
Noot 207
Nooten, Sandt van 127
Nord Thomson 135
Notten, van 78
Nouhuys, van 365
Noyce, Halsted 261
Noyon 40,180
Nüsslein 395
Nijdam 12
Nijenhuis 436, 438, 440*
Nijho f 453*
Nijhuis 119, 447*
Nijland 441,445, 446, 449

Obelt, van Heemstede 432
Ockers 184
Ockerse 420
odink 445
Oever, van Convent ten 166
Oeveren, van 55, 385

Okkerse 323
Oldenborgh, van 138,232, 330
Oldenburg 433
Olst, Jansen van 174
Olthof 451
Olthuis 135
Oltmanns 117
Ommen, van 307
Ontijd 405
Oordt, van 69, 260, 416
Oorthuys 92
Oostergete145
Oosterkamp, van den 185
Oosterzee, van 94
Oosting 38
Oosting, Bieruma 72
Ophoven 7
Opstelten 334
Orban 7
Orsini und Rosenberg, von 396
Ortenburg, zu 122
Orthwein 259,471
Ortt 227, 380
Os, *van 77*
Osch, van 221
Ossenbühl434
Oswald 114
Ottenhoff 254
Otterloo, van 385
Oudemans 33
Oudermeulen, van der 430
Outeren, van 186
Outryve d'Ydewalle, van 466
Outshoorn 102
Oven, von 9,403
Overdijk 378
Overeijnder 342
Overmeen 438
Oy, van 391

Paardt, van der 347
Paarlberg 11
Pabst 128
Pabst van Bingerden, van 469/470
Pahud 34
Pahud de Mortanges 34
Pallandt, van 22, 24, 83, 95, 109, 110, 158, 223, 261, 343, 370,406
Pals, van Gilse van der 229
Palthe, van Wulfften 91
Pamita 382
Panhuys, van 154
Pankes 12
Pantekoek 419
Pardede 229
Pardue 348

Parker 45
Parmentier 17
Paspoort 379
Pater 11
Patijn 28, 159, 348, 354, 424
Pauw van Wieldrecht 66, 87, 275, 406
Pauw, van der 293
Pauwert, van de 409
Payne 348
Pearce 320
Pelser Berensberg, von 248,291
Pelt, van 93
Peltzer 49, 53
Pena, de la 158
Penfold 414
Penfold, Crumden 414
Penning Nieuwland 462
Peploe 216
Peplon 205
Perre, de 143
Pestel, von 433*
Pesters, de 77
Pesters, Godin de 31
Peters 333, 444
Petersen 235
Petit d'Oudenborgh 3
Pettengell19
Phaff 283
Philips 162
Philipse 110, 113, 357
Philipsen 294
Pické 237
Piek 17
Piekhaar 49
Pielat van Bulderen 128
Pieper 127
Pierlo 325
Pierre de Frémeur, de la 147,148
Pierson 228
Pieters 397
Pilaar 136
Pippet 68, 369
Piquet 140
Piras 285
Pirlot 7, 286
Plantfeber 408
Plas, van der 363
Plass 325
Plate 18
Pleiter 453
Phester 259
Ploeg 163
Pluim 192, 386
Pluijgers 99, 134
Poehl, von 135
Poelhuis, Klein 452*
Pol, van de 263, 386
Poll, van de 88, 136, 286, 290, 331, 413

Pollen 213
Pompe 301
Pompe van Meerdervoort 198,202
Ponet 323
Pons 195
Pont 407
Pont, **Maclaine** 421
Pool 154
Pool, **Pusch** 150
Poole 20
Poole, Le 334
Poppinga 13
Porak 365
Porter 299
Pos 381
Posson, de 397
Post 202
Posthumus 469
Postma 11, 422
Pott 416
Potts, **MacDonald** 475
Poublon 298
Poukens 177
Poutsma, van 179
Pradier 413
Prager 302
Preis 134
Prentice 475
Preur 358
Preuter 439*, 440
Priday 86
Prince 210
Princen 320
Prins 202,278
Pronk **409**
Proot 385
Pröpper **Velu 268***
Pijpers 393

Quadt-Wickradt, von 392
Quarles van Ufford **61, 69,** 157, 165, 168, 188, 239
Quartel, Lobry de 311
Quervet 145
Quévy 209
Quinton 206
Quintus 36
Quispel 28

Raaff 131
Raaydt, de 193
Radchffe 223
Raders, van 339
Raeder **70**
Rahusen 129
Raikem, de 227
Ram 420,432
Ramakers 287
Ramondt 230
Randwijck, van 224, 258, 276, 334, 395, 430

Rang 29
Ranitz, de 151, 351, 355
Ranzow, van 58, 60
Rappard, van 254, 359, 465
Raquinard 459
Ras 260
Ráthonyi Reusz, von 171
Ravelli 412
Ravesteyn 434
Ravet 146
Rebel 255
Rechberg und Rothenlöwen, von 87
Rechteren, van 59, 213, 394
Rechteren Limpurg, van 373,394
Recke, von der 220
Reede-Ginkel, van 121
Reede van Oudtshoorn, van 206
Reeders 197
Reenen, van 41, 58, 88, 354
Reepmaker 186
Regout 2
Reigersman 285
Reignier 469
Reihngh 404
Reihngh, de Vries 135
Reilink 441
Reineke 351
Reitsma 443
Remmert 443
Rendorff 462
Rendorp van Marquette 276
Rengers 14,370
Rengers, van Welderen 99, 115, 400
Renneboom 452
Renson 392
Rensselaer, van 318
Renton, Lindsey 86
Rerares 255
Reuser 473
Reuter 126
Reijnders 161
Richardson 43
Ridder, de 194, 325
Ridder, van Kerkwijk de 194
Riel, de 464
Riel, van 94
Riemsdijk, van 60, 67, 80, 171, 218, 278, 369
Riffault 146
Rigg 133
Rigters 29
Rincker 270
Rinkhuyzen, van 191
Rinsema 70

Ritchie 282
Ritter 232
Riva 394
Rivière, la 55
Robert 290
Rochussen 108
Rodenburg 426
Roeges 35
Roekel, van 340
Roekevis 438,442
Roelants 39, 142, 399
Roelfzema, Hazelhoff 90
Röell 41, 95, 115, 145, 213, 350, 427
Roeloffs 160
Roelofs 367
Roelofsen 447
Roelvink 4, 191
Roemer, van de 293
Roerdinkholder 148
Roest 118
Roesteen 323
Rogaar 426
Rogers 414
Rollandet 201
Rombouts 377
Römer 190
Romunde, van 243
Ronstorff 130
Roo, de 258,436
Roodenburg 232,254
Rooseboom 419
Roosen 260
Roosenburg 14, 24, 27
Roosing 328
Roosink 442
Rooijen, van 323
Rose 375
Rosen de Dilsen, de 2
Rosenboom 391
Rosendaal 426
Rosenthal, Bosch van 66
Rosenthal, Nedermeyer van 214
Rossum, van 163,308
Rost van Tonningen 304
Rotte, de 381
Rövekamp 177
Roy van Zuydewijn, de 149
Royaards 41, 107, 168, 216*, 233, 278, 305, 423
Royen 287
Royen, van 201
Roijer 192
Rudolph 364
Rusman 316
Rutgers van Rozenburg 213, 222, 223
Rutz 42
Rijcken, Pels 192
Rijckevorsel, van 4, 5, 246, 471

Ryckman de Betz, de 144
Rijk 349
Rijk, de 363
Rijkschroeff 129
Rijnbende 99
Rijnen 64,305, 342
Rijser 54
Rijssen, van 209

Saarloos, van 284
Sackträger 336
Sanchez 470
Sanchez-Gomez Prat 8
Sandberg 20, 76, 110, 263, 426
Sandberg, van Bronkhorst 75
Sandberg, van Westervelt 67
Sandol Roy, de 303
Santen, van 148
Santhagens, van Eibergen 109,137, 153
Santheuvel, van den 258, 471
Santis, de 340
Sasse van Ysselt, van 220
Saueressig 177
Sax 159
Sayn und Wittgenstein, zu 395
Schaafsma 149
Schaap 163
Schadee 322,424
Schadee van der Does 424
Schaefer 363
Schaetzen, de 371
Schäffer 363
Schäftlein 310
Schaik, van 149, 269
Schalkwijk 134
Scharff 61
Schas 256
Scheffer 270
Scheidius 29, 132
Schelcher, von 158
Schelle, van 176,381
Scheltema 26
Scheltinga, de Blocq van 221
Scheltinga, Coehoorn van 71
Schelven, van 113
Schenck van Nijdeggen 388
Schenkius 458
Schepers 119
Schepper, IJssel de 159
Scheppink 445,446
Scherer 433
Schermbeek, van 260
Schiavetto 339

Schierink 464
Schill 307
Schilthouwer, van Hoey 428*
Schimmel 192,325
Schimmelpenninck 274, 275, 312, 355, 406
Schimmelpenninck van der Oye 86,110, 262, 272,472
Schiphorst 199, 353
Schippers 410
Schhngemann 108,130
Schmid, von 284,290
Schmidt 459
Schmidt auf Altenstadt, von 21, 303, 465
Schmidt auf Altenstadt, van der Willige von 306
Schmitz 140
Schneider 1, 208
Schnelle 93
Schoen 269
Schoep 128
Scholten 27, 91, 128, 441
Scholten van Oud-Haarlem 198
Schönermarck 48
Schoneveld van der Cloet 381/382
Schöngart 79
Schoor 285
Schooren, van der 92
Schoorman 296
Schoot, van der 317
Schorer 82, 85, 172, 237, 338,373
Schorer, Radermacher 65
Schorlemmer, von 286
Schott 456
Schottink 441,442
Schout Velthuys 314
Schouten 361
Schouwen, van 102
Schouwenburg 222,223
Schouwenburg, de Jong 45
Schouwenburg, van 194
Schreuder 255
Schreven, van 343
Schröder 361
Schroeff, van der 456
Schueren, de van der 246
Schuller tot Peursum 380
Schultz 342
Schurman 16
Schuurman 129
Schuurman, Elink 313, 368
Schuylenburch, van 156, 212, 222, 227
Schuylenburgh 19

Schuyt 215,314
Schwartzenberg en Hohenlansberg, thoe 246, 314, 343
Schwartzkoppen, von 176
Schwarz 266
Scott 34*
Seckendorff, von 240
Segaar 408
Selms, van 173
Sels, van Löben 113, 312
Semler 362
Semsey de Semse 122
Senn van Basel 58, 80
Senfft von Pilsach 158
Seret 232
Serlé 339
Serraris 5, 218, 292
Sevenaer, van 392
Sexauer 309
Seyffardt 463
Seijffert 43
Seymour 474
Shamier 464
Sheerin 339
Shepley 391
Siblesz 117
Sibley, Baldwin 153
Sibley, Crocker 153
Siccama, Hora 460,462
Siccama, Rengers Hora 219, 254
Sichem, van 116
Sickenga 250
Sickinghe 42, 65, 95, 473
Siebold, von 476
Siemens 99
Siemerink 452
Sillem 4, 473, 474
Silvius 127
Simons 43
Simonsen 350
Simonsz 215
Siré 455
Sirtema van Grovestins 111
Sitt 135
Six 10, 21, 152, 157, 215
Sjöberg 34
Skrine 273
Sleeswijk 182
Slichtenbree 427
Shgting 289
Slingelandt, van 116, 166
Slingenberg 338
Sloet 105, 404
Sloet van Hagensdorp 71
Sloet van Oldruitenborgh 1, 7, 74, 110,115
Sloet van Toutenburg 121
Slooten, van der 108

Slootman 323
Slotemaker 137
Sluiter 219, 227
Sluys, van 428
Sluys, Kortenbout van der 180
Slijpe, van 206
Smail 144
Smale 445
Smeding 469
Smeets 210
Smeth, de 82,406
Sminia, van 71, 72, 214, 341, 400
Sminia, Ghnstra van 359
Smissaert 41, 254
Smit 265, 325, 438, 443
Smith 210
Smithuysen 264
Smits 53, 244
Smits van Oyen 247
Smulders 339
Sneep 384
Snellink 441
Snoeck 81, 86, 191,313
Snoek 84
Snouckaert van Schauburg 22, 75, 293, 399
Sobels 51
Sockhill283
Soek 433
Soestdijck van Cloon, van 142
Soet 386
Soeters 355
Solleveld 336
Somerwi1457
Son, van 165, 238, 322
Sonnaville, de 298
Sonsbeeck, van 3,471
Sorela 297
Souloumiac 9
Soutendam 457
Sowerby, Hosdell 86
Spall, van 120, 187
Specht 50
Speelman 74, 110
Spengler 362*
Spengler, van 172*, 259 418
Spenkelink 452
Spick, von 388
Spiekermann 76
Spieksma 289
Spiering 268
Spitzen 307
Spratt 153
Sprée, Scheltinga 455
Sprenger 249
Spreti, von 395
Spruyt 143
Staal, van der 398

Stakman 309
Stam 119
Steeg, van der 197
Steen, van der 127
Steenberghe 298
Steengracht 75, 272, 311, 473
Steenhardt, van 208
Steenhouwer 193
Steenhuisen 252
Steenis, van 111
Stein, van Emmeloord 313
Steinmetz 68
Stelhngwerff 93
Stemberg 183
Stenis, van 288
Sterkman 38
Steur, van der 351*
Steur, Post van der 351
Stevenson 273
Stevenson, Skrine 273
Stevenson, Wickham 273
Steyn, van 21
S theeman 349
Stickney 345
Stimpson 205
Stoelman 342
Stolte 348
Stone 89, 210
Stoop 63, 225, 270
Stoppelaar, de 118
Storm de Grave 91
Storm van 's Gravesande 430
Storms 6
Stracey 105
Straeter 408
Stralen, van 238
Strasham 468
Stratenus 41
Straub 458
Straus 134
Strengers 67, 218
Strick van Linschoten 46, 85,232
Strikwerda 194
Stroink 140, 230
Strutt 372
Struyck 96
Strijbosch 119
Stryk, von 397
Stuers, de 170, 225
Stüte 208
Stutzer 123
Stuylen 361
Suchtelen van de Haare, van 59,101, 259, 358, 471
Suermondt 46, 233*, 279
Sukkel 33
Suttorp 315, 316

Swaay, van 229
Swalme, van der 253
Swanevelt 30
Swaters van Schaumburg 101
Swellengrebel 216
Swenne 456
Swieten, van 408
Swinderen, van 46,335
Swinderen, de Marees van 473,474
Sypesteyn, van 167
Syrier 181
Sijthoff 207
Sytzama, van 168
Szczytt, von Niemirowicz 190
Szemioth, de 190

Tabecka 404
Taets van Amerongen 22, 29, 58, 75, 192, 215, 312, 389,474
Tak 253*
Tak van Poortvliet 351
Theberath 389
Tamehng 57
Tansley, Sumerwil 167
Taylor 274
Teixeira de Mattos 142, 202, 343, 474
Telders 191
Tellingen, van 379
Temminck 343
Temple 120
TengnageI53
Tentée 197
Tergau 229
Tersteege 408
Tertre, du 105
Terwindt 245
Tets, van 20,474
Teutem, van 403
Tex, den 111
Teyhngen, van 106, 347
Teyn, van 139
Thesingh, Geraerds 200
Thiebout 233
Thomassen 219
Thomaz de Bossierre, de 144
Thomson 137,202
Thörig 124
Thrall 273
Thiirheim, von 240
Thurkow 68, 368, 470
Thyssen-Bornemisza von Kàszony 109
Tiel, van 118
Tienhoven, van 172,471
Tilanus 338
Till, van 39, 93

Tilman 467
Timmer 38
Timmerman 55, 160
Timmers 377
Tinteren, van 194
Tissot van Patot 127
Tjaden 116
Tolhoek 386
Tollemache 70
Tollenaar 238
Tolsma 288
Tombe, des 83, 158, 169, 222,265
Tonckens 101
Tonderen, van 77
Toonen 113
Toorenburg, van 135
Torren, van der 323
Törring-Minucci, von 396
Tour van Bellinchave, du 476
Tournay 8
Trautvetter 413
Trautwein 333
Treymann 134, 135
Triet, van 329
Trinché 223
Trip 20, 93, 184, 271, 475
Trip, Laman 77, 475
Tromp 129, 416
Trompert 148
Troost 238
Trousset 194
Trutmans 448
Tubergen, van 135
Tudela y Barreda 360
Tudela y Varela 360
Tulleken 307
Turnhout, van 384
Tuyll van Serooskerken, van 17, 24, 65, 82, 120, 272, 277, 357, 371, 397, 472
Tuijn 197
Twiss 350
Tydeman 269
Tytgadt 143

Uhlenbroek 190
Uilkens 350
Umbgrove 347
Umbgrove, van Lulofs 347
Umlauf 282
Ungerer 52
Upwich, van der 431,433

Vaas 96
Vachet 456
Vader, van Voorst 61, 135

Vaillant 48, 126, 306
Valette 208
Valk, van der 239,282
Valkenburg, van 75, 136, 169
Vandevelde 250
Vans Best 240
Varkevisser 129, 306
Varney 89
Veen, van 320,362
Veen, van der 207
Veenbaas 431
Veenhuis 12
Veenstra 282
Veeren 159, 354
Veerman 326
Veersen, van 339
Vegelin van Claerbergen 122, 184-186
Velde, van de 272, 342, 378
Velden, van der 117
Veldhuis 448
Velsink 309
Velt 444
Velthoven, van 280
Veltman 152
Velzen, van 387
Ven, van der 381
Veraart 178
Verbruggen 327
Verdoorn 127
Vergeer 237
Verhage 194,361
Verhagen 101
Verheul, Galama 380
Verheyen 242
Verhoeff 33
Verhoeven 18
Verhorst 402
Verkade 215
Verkerk 99
Vermeer 260
Vermeiren 127
Vermeulen 12, 316
Vermeij 323
Verploegh 150
Verschoor 285
Verschure 193
Verschuyl 152
Versfelt 318, 321*
Versluis 160
Versluys 361, 420
Versluys, van Reigersberg 239
Verspyck 106, 400
Versteeg 260
Vervate 170
Verwey 25
Verwoerd 379
Vessem, van 221
Vetsera, von 396
Vetten, Ernst 204

Vidal de Saint Germain, de 135
Viehoff 101
Villeneuve, de 159
Villiers 120,
Vincent 34, 153, 308
Vink 164
Vinke 4
Virieu, de 169
Virmondt, von 391
Viruly 29,192
Vis 252
Visser, de 362
Visser, Vas 171, 334
Vissering 108, 426
Visvliet, van 428
Vixseboxse 260
Vlaanderen 197
Vlaar 382
Vlaming, de 255
Vlasakker, van de 152
Vleming 317
Vletter, de 283
Vlieger, de 103
Vliet, van 203
Vliet, van der 315,316
Vlissingen, Fentener van 15,130
Vloten, van 139, 267
Vloten, van Bommel van 312
Vloten, van Braam van 284
Voet van Winssen 279
Vogel 201
Vogel, de 109
Vogelvanger 292,456
Vokes 394
Volker 173
Volvène, de la 208
Voombergh 240, 390, 414
Vooren 53
Voorst, van 211
Voorst tot Voorst, van 4, 243, 248,475
Voort, van der 433
Voort, Rouppe van der 242,297
Voorthuijsen, van 56*
Voorthuysen, du Marchie van 77
Vos 276
Vos, de 266
Vos tot Nederveen Cappel, de 381, 464
Vos van Steenwijk, de 73, 200,476
Voss, van 180
Voss, von 388
Vottem 393
Voûte 259, 471

Vranken 198
Vredenburch, van 392
Vreede 90, **334**
Vreeswijk 292
Vreezen **313**
Vries, de 134, 193, 263, 298, 401, 449
Vriese, de 183
Vriesema 289
Vriesendorp 25 1
Vroe, Bijl de 402
Vrohk 7, 27
Vrolijk 234
Vromans 237
Vrijberghe, van 147, 236
vunderink 250
Vuurden, van 49
vuyk 190

Waal, de 423,468
Waals, **van der 298**
Waardenburg 55,331
Wachtendonck, van 391
Wael, **Vos de 243**
Wageningen, van 54,139, 459
Wagner 139
Wagtho 417,421
Wal, **de 188**
Wal, van der 17
Walchren, **van 198,411**
Waldeck **und Pyrmont,** zu **121**
Waldner 114
Waldorp **138**
Walhain 412
Walkate **210**
Wall, **van de 107**
Waller **62,228**
Wahaven 367
Walsem, **van 201,315**
Waherskirchen, von 395
Walther 377
Ward **70, 372**
Warnsinck 81
Warringa 449
Warschauer 137
Wassenaer, van 74, 213, 256,401
Wassenaer Catwijck, van 263
Wassmann 197
Waterkeyn 144
Watson 272
Weede, **van 5, 74, 272, 293, 314**
Weeink 437
Weel, **van 240**
Weerts **353**
Wees, van der 283
Weide, van der 48
Weiler, **von 320**

Weinhold 183
Weinmann, von 89
Weissman 257
Welle, van der 195
Wels, Forbes 176
Welsh 299
Welter 384
Welvelde, van 116
Wely, van 239
Wendelaar 400
Wendt, de 10
Wens, van der 332
Wentholt 107, 159, 259, 331, 471
Werf, van der 182
Werff, van der 118, 325
Wernink 210
Wes 451*
Wessem, van 174
Wessing 77
Westenbrink 448
Westeneng 139
Westerholt, van 346
Westerink 264
Westphal 192
Westphalen-Fürstenberg, von 88
Westra 220
Westrenen, van 63, 389
Wetters, van Daalen 309
Weve 245
Weyde 178
White 205
Whiteley 463
Whiting 345
Wichen, van 161
Wichers 405
Wichers, van Buttingha 61, 257,400
Wielen, van der 100
Wiemerink 438
Wiener 98, 339
Wierdsma 100, 322
Wierts van Coehoorn 54
Wiggerman 235
Wilbrenninck 346*
Wilbrink 163
Wilde 294
Wilde, de 117, 134
Wildschut 224
Wildt, de 25, 164
Wilhelmi 470
Wille 161
Willebois, van der Does de 3, 296
Willemsen 438
Willer 423
Willet 198, 394, 430
Williams 70
Williams, Kent 70
Williamson Napier 456

Williamson Napier, Napier 192, 456
Willigen, Kleyn van 92, 400
Willigen, van der 270
Willing 269
Willink 91, 138
Willink, Tjeenk 321
Willoughby Lacerda de Lemos 279
winand 223
Winkel, van de 374
Winkler 455
Wint, van der 385
Winter 462
Winter, de 227, 235
Winter, van 476
Wintzingerode, von 300
Wisboom 397
Wit, de 133
With, van Haersma de 73, 336
Withers 144, 145
Witsen 253
Witt, de 173
Wittert van Hoogland 293
Witteveen 185
Woldringh 11
Woldt 100
Wolf 199
Wolfensberger 64
Wolff 141, 409
Wolff, de Flavard de 362
Wolff, van der 236
Wolters 145
Woodville, Caton 406
Worp, van der 332
woud, van 't 154
Woud, de Jong van 't 368
Woude, van der 50
Woudenberg, van 230
Woudstra 409
Wrangel auf Lindenberg, von 214
Wright 314,434
Wromowski 404
Wuestman 438
Wurfbain 22
Wuytiers van Vliet, Barchman 126
Wijck, van Asch van 30, 63, 168, 224, 337, 355, 476
Wyck, van der 83, 112, 157, 165, 177, 303, 462
Wijde, van 385
Wyers 331
Wijk, van 190, 316
Wylde 274
Wylich tot Grondstein, van 391

Wijma 162
Wijngaarden, van 316
Wijnhamer 366
Wijnja 270
Wijnmalen 279
Wijnvoord 6
Wijs, de 465

Yasikoff 393
Yrsch, von 395
Ypeij 98, 170, 273
IJsendoorn, van 151
IJsseldijk 152
Yvoy, van Hangest d' 122, 272, 356, 414

Zaalberg 228
Zaaijer 342
Zadelhoff 463
Zadelhoff, van 320
Zalm, van der 96
Zandvoort 340
Zanten, van 68
Zech, von 470
Zechner 380
Zeeman 332
Zeis 240
Zeis Best 239
Zemel 51
Zeijdel 35
Ziegler 209
Zienert 123
Ziessen 379
Zillesen 204
Zilver 174
Zimmann 450
Zimmermann, von 240
Ziskoven 6
Zoll 382
Zóltowski, von 190
Zondag, Bodes 140
Zuylen, van 129
Zuylen van Nievelt, van 471
Zuylen van Nijevelt, van 256*, 461
Zwaan, van der 329
Zweep, van der 341
Zweers 450
Zwennes 6
Zwerver 431
Zijdeman 323
Zijlstra 260
Zijnen 409
Zijnen, Steens 363
Zijtveld, van 386